大正十一年七月二十四日第三種郵便物認可　郵政特准掛號立券報紙
康德二年四月十七日　THE MAN CHOU PAO　星期三　No.4410　第一版　（一）

滿洲報

本報價目　每月一圓四角　六個月七圓八角　全年十五圓　報費先惠郵票不收（外國除中國日本概加郵稅）（廣告刊費）一行十二字起碼一日每行一圓特別地位加倍長期者另議以上俱以現大洋爲本位但朝鮮臺灣日本內地即以日本金幣爲本位
發行所　滿洲報社　大連市常盤町二十九番地　電話
發行人　王平山　編輯人　金念曾　印刷人　金蓮舫
THE MAN CHOU PAO　29-31 Tokiwacho Dairen, Manchoukuo.
昭和十年四月十七日

春雨洗潔後春景益佳
御駕抵關西花都西京
由車站至行在一路鵠立奉迎者滿布
皇上於嵩呼萬歲中驅鹵簿直赴行在

京都市民翹首瞻仰之皇帝陛下幸西京日期已經蒞臨矣，恭迎皇帝陛下本滿日親善御意，於沈宮內府大臣以次多數供奉員扈從之下，啓駕國都新京，不辭海陸迢々之勞，東渡扶桑，邇來將屆半月，十四日在東京最後日程已經完竣，爰於十五日午前九時三十分自東京車站啓蹕，於午後六時玉趾遂蹈關西花都的京都之第一步矣，斯日京都自淩晨以來，昨晚絲々之春雨、已經歇止，四周諸山，咸包藏張溢天地紫煙中，西京經春雨洗刷後益顯淸淨，車站前之奉迎采門及市內家々戶々門前高懸之滿日國旗，搖曳於春風之中，奉迎氣分彌形增高，當遍五時後，自車站迄行在之大道，已完全爲學生，在鄉軍人，國防婦人會及其他奉迎者所站滿，自五時即施行淨街，以恭候聖駕之蒞臨，當專車到站以前，鈴木知事、淺山市長、瀧谷留守司令官、松下舞鶴要塞部司令官、松井京大總長、森田內近衛出張所長、久保田地方裁判所長等浴在車站奉迎之光榮者二百餘名，各著禮服，鵠立於第二站台，施專車吹奏滿洲國國歌聲與大家行最敬禮中到站，皇帝賜謁諸官員後，經站長恭導於前，在高呼萬歲聲中驅汽車鹵簿赴在都旅館（國通十五日京都電）

美術學校教授山麓淸花氏設計，倣照日本平安朝時代古式意匠而施以近代化，輝煌絢爛富有日本古文化風味，爲有以慰聖上旅懷，並施其他種々設備，於御座內陳有名貴盆景，壁上並懸有日本名畫家橋本關雪等名畫，室內並安置無線電收音機，另外且設備十六米厘之電影室云（國通十五日京都電）

上至行在於樓頭遠眺
古都勝景悉呈於目前
巡覽關西第一夜已安然度過
淺山市長特趨候進呈奉迎文

皇帝陛下既入繁櫻點綴於翠巒間之東山山麓行在都旅館，移玉趾六層樓上之改裝御室，乃更換輕裝就御座而坐時，林、山縣、坊城等接伴員伺候於側，聖上展望隔疏林而展開於目前之名刹南禪寺、與含靄於靄靄中之花山、鹿谷、東山諸峰，及愛宕、比叡之峰巒翠疊，宛猶一幅絕妙丹青，呈諸目前，聖上對玆千年古都幽邃嫺雅風光，對隨員露嘆賞之聲，比晚餐後，聖上關于日本平安朝掌故，向接伴員垂詢殷々，巡覽關西之第一夜於是過去（國通十六日京都電）

當皇帝陛下幸京都時，淺山市長爲表示一百萬市民之奉迎熱誠，十五日午後七時趨赴行在都旅館伺候，經沈宮內府大臣捧遞奉迎文（國通十六日京都電）

十六晨起移玉露台
御覽凌晨景色
欽訂本日參拜桃山御陵

在都旅館度過在關西第一夜之皇帝陛下，十六日午前六時起床，即移玉趾於露台，御覽西京淩晨景色，籠罩諸峰間紫雲，逐次稀薄，東山山影，淸楚的呈於目前，京都測候所報告斯日是「陰後晴」聖上欽訂參拜桃山御陵（國通十六日京都電）

雨霽風光饒詩意
御駕蒞止期　誠春日佳辰

京都地方於十四日夕刻，乍承春雨蒞臨，比十五日淩晨雨聲已歇，於靉靆春雲隙間，得仰觀靑碧色的天空，據測候所觀測，謂過午天氣更能轉佳，逮聖駕蒞臨時，天氣即能晴朗，十六日係「陰後晴」蓋蟠據於朝鮮木浦附近半島之低氣壓逃往北方所致也，故兩三日內以京都爲中心之天氣，殆能晴朗，而爲極佳之行幸日期，鮮花因遭十四夜一番春雨，致落紅滿地，惟新綠嫩葉，觸於目時，益饒詩意，行在都旅館之聖上御座所，與南禪寺相對，谷間櫻花，一覽無餘，城外小室崗山，宇治，醍醐等產花名所，鮮花因沐浴春雨，益關新姿，若恭候聖駕之蒞臨者焉（國通十五日京都電）

西京行在
御用之各室　裝飾已一新

皇帝陛下駐蹕西京時之行在都旅館，背負東山，前臨自岡崎，鹿谷迤邐而來之吉田山，南禪寺諸峰，風景淸幽，允稱名區，聖上居室，六層樓上貴賓室南角爲寢室，廣廳在其東北角，並另闢謁見室，室內棹椅以及諸般陳設物品皆係新置，貴賓室係昭和三年增築者，向爲閑院宮等各宮殿下寄旅之所，前當顧洛斯達公爵，丹麥皇儲，與暹羅皇帝皇后等訪日時，蓋深亦有因緣者也，獨於此旅館此室，聖上所佔用之三室迄十四日夕刻業已裝璜告竣，謁見所，御座所，寢室皆張以綢璧，其他則經京都

京都奉迎事項

京都市自皇帝陛下聖駕蒞臨於萬衆歡騰中進行各種奉迎事業，廣播局自十五日午後五時四十分，用在車站及站前所設之廣播機，向各地廣播皇上駕到情形，自八時起廣播京都高女學生合唱與神戶合唱團合唱之奉迎歌等，京都府國防協會於十七日午後七時，於堀川高等女學校開奉迎會，首由高女學生奉唱奉迎歌，繼有菱刈大將之講演，然後上演「蘭花之香」影片，至於市內各處莫不懸旗點彩，每駐遊人之足並於十六日在大丸舉行滿洲帝國展覽會云（國通十五日京都電）

以名繡奉贈
友邦三陛下
及各位皇族

皇帝陛下當啓鑾離京前之十四日，晉宮向日天皇、皇后兩陛下告別時，皇帝陛下特以最佳之中國最著名之刺繡纂組英華之極富於意義之雋品，贈進於天皇、皇后、皇太后三陛下及各位皇族云（國通十五日東京電）

御駕離東京
咸冒雨奉送
日朝野熱誠
聖意極滿足

當聖駕離京吉辰，適値自夜半淅瀝之春雨未霽，蹌々擁々堵列於赤坂離宮東京站間御路之熱誠奉送者，雖於奉雨之中，然並不執傘，其奉送之誠，可見一斑，其中並有國防婦人會會員，亦頗冒雨奉送，熱誠之情尤堪嘉尙，皇帝陛下對此等奉送者，頻賜以舉手禮，竊察聖上得日本朝野之如此赤誠奉送，聖心惟有滿足也（國通十五日東京電）

御駕一路平順
安然抵京都
接伴員發表

山縣接伴員發表，滿洲國皇帝陛下，十五日午前九時半由東京啓駕，一路平順，按預定安抵京都，當御乘列車通過之際，雖在大雨紛紛中，沿道各地市民，均撐傘，作熱誠之奉迎奉送，對此皇帝陛下，亦爲之感激殊深，尤其對小學兒童手持滿洲國旗冒雨奉迎奉送可憐之情景，皇上感動尤甚，當御乘列車，在各站停車之際，均使接伴員降車，對奉迎奉送之諸員，表示謝意，並親立展望車上，賜以舉手禮致意，皇上定十六日參拜由衷心尊崇之明治大帝御陵桃山，深恐天候不良，故曾對側近者，吐露「明天參拜桃山御陵，不知天氣如何」云云（國通十六日東京電）

滿選手離京
歸途在京都　及門司競技

爲紀念滿洲國皇帝陛下御訪日參加滿日交驩競技大會之滿洲國選手一行四十五名，亘十三，四二日間，於東京競技，終了後，已於十五日乘午前十時三十分由東京驛發之列車離京，車站上有日本體協各關係團體滿洲國公使館員及其他多數歡送，選手一行，預定於歸途在京都，門司，京城等地亦行滿日交驩競技，當退京之際，選手一行之監督者滯京中受各方面之厚待，致感謝之詞如左，余等對於今回競技，所得之經驗外，除以日本選手爲模範外，今後益爲努力練習以期諸位所期待之優秀滿洲隊出現，方不負諸位之期望也（國通十六日東京電）

宋子文爲防現銀流出
邀請滬外銀首腦會議
外銀方面已允中止向外輸銀
但果能實行否一般尙有疑問

當美國勵行銀政策以前，中國爲防範金融恐慌，當局累次策劃彌縫之道，顧仍未得克奏膚功，逮美國確然決定銀政策，而中國財政之破綻者乃必至的情勢，中國銀行董事長且握中國金融實權之宋子文氏，爰採取要救濟此種窘況其第一條件須使現在滬之存銀毋得比今日減少之方策，而堅持健全之通貨政策，並決定惟有邀請外國銀行之好意援助，故十四日雖値星期日，自午後一時，仍在滬法租界私第邀請駐滬外國銀行首腦者，舉行重要會議，計出席者日方有三菱銀行分行長吉田政治，正金支行長失吹敬一，英方有滙豐銀行經理海齊曼，麥加利銀行經理馬雷，美方有花旗銀行副經理馬奇，法方有東方滙理銀行經理隋布爾道勒，中央銀行與中國銀行亦各派代表一名列席，會議前後繼續歷三小時許，席間首由宋子文率直的披瀝中國金融界因美國强化統行購銀政策，乃當前於重大危機，關於對此之對策，舉凡禁止銀外流，或跌落平價，乃至管理通貨政策等，惟因於現下中國幣制之下，祗有招中國金融至於潰滅而已，則所餘之唯一的最善的救濟中國金融策，因爲堅持健全之通貨政策，因此敢望外國銀行方面有好意的援助，質言之，即防止銀之流往海外也，宋氏陳述此旨後，並懇請列席者予以指示，旋經懇談結果外國銀行方面，容納宋氏懇願並約以中止向外輸銀，且支持宋之政策，藉援助中國脫離難關，會議於是告終，按在此重大會議上，表面上固可謂之得非常的成功，而暫能防止滬銀外流矣，惟素以狡猾著之英國，果能守約與否，又當局之健全通貨政策，當茲中國金融界陷於極度疲弊現狀下果得安步邁進否，一般咸以疑問符號目之云（上海電）

中日通商經濟關係
正式交涉開始
視商況如何　大約在六七月

有吉公使，將携帶現地之調査資料，於本月下旬歸國，是以日本外務省當局，俟該公使歸國即將着手調整根本的對策，至於中日通商經濟關係之正式交涉，須視上半期之商況如何方能開始，因之該交涉大約在六七月開始云

最初農村調查
已以良好之成績克告完竣

爲詳細研究地方農村實情起見以國務院統計處爲中心而參加各部員所組織之鄉村社會調査團團員計五十名，完竣第一次調査之後，又繼續自上月二十五日赴伊通，龍江兩縣及科左中旗而從事第二次調査，各班已均以良好成績回抵任地矣，調査經過及內容略與第一次相同，各部調査員各本其自己之見地，編製報告書，而統計處除集成概況報告，戶別調査表外，則擬依據各部之調査報告書，完成農村社會實態並其活動狀況之全般的描寫，團員歸來即行準備其綜合的編纂，此乃爲最初之國家的農村調査報告書，故各關係者均甚企望之

勞工取締規則實施
尙感稍不完備
決開二次統制委員會議

自入滿苦力統制機關公佈取締規則後，關於勞工統制已獲得預期之効果，惟據其後實施經過報告，則謂於實施際頗感有二三點不備，因決於十六日上午九時半，在關東軍司令部第二會議室，舉行第二次勞工統制委員會會議

滿日交驩競技會
各項比賽結果
唐國仕造五千米新紀錄
于希渭獲千五百米第一

滿日交驩競技會，自午前十一時三十分舉行於明治神宮競技場，於入場式舉行終了後，乃開始競技，結果如左

△鐵餅
一、菊本（日）四二米、〇三
二、安非諾憂諾夫（滿）四一、九六
三、坂橋（日）四〇、八三
四、都盧賓（滿）四〇、四七

△八百米
一、富江（日）一分一秒五
二、星野（日）二分三秒三
三、于希渭（滿）二分四秒二

△百米
一、吉岡（日）十秒五
二、佐々木（日）十秒六
三、高野（日）十秒八

△五千米
一、唐國仕（滿）十六分十秒
（該氏已打破其從來於滿洲時造成之十六分二十六秒新紀錄）
二、奈良岡（日）十六分十一秒八
三、柳木（日）十六分十五秒

△標槍
一、赤羽（日）六十二米七一
二、住吉（日）六十二米〇三
三、郭淸榮（滿）四十七米八七
四、吉田（滿）四十五米八一

繼之於午后一時二十分起，由蘆田三木審判之下開始籃球比賽，滿洲方面，惜以二九比二二，敗於日本，成績如左
日本　二四―一四　滿洲
　　　五―八

午後三時，於廣田氏之審判下，開始隊球比賽，結果三對零，滿洲方面敗，成績如左
日本　二一―一六　滿洲
　　　二一―五
　　　二一―七

午後四時，開始陸上競技之後半戰，結果如左

△鐵球
一、高田（日）一三米九
二、都盧賓（滿）一三米八七
三、安非諾憂諾夫（滿）一三米〇四

△千五百米
一、于希渭（滿）四分二十一秒
二、露木（日）四分二十一秒二
三、內田（日）四分二十二秒四

△瑞典式接力
一、日本（佐佐木、吉岡、中島、富江）二分一秒二
二、滿洲（高、黃、任、于）二分十八秒二

於午後四時三十分競技終了後，與滿洲陸上監督有如左之談話
日本異常强硬，余國之選手並未充分預備，成績亦未見好，自日本選手得來甚多之教訓，故其成果非重於基礎之練習不可，後年之東洋歐林匹克，則余等之所望也（國通十五日東京電）

蔣會飛赴昆明
並致電龍雲嘉獎所部

蔣介石委員長七日乘飛機赴昆明，十日回貴陽，此行係視察滇省軍政（十六日貴陽電）
蔣委員長十一日電龍雲總司令嘉獎第三縱隊忠勇殲敵，略謂，第三縱隊自追剿以來，行動敏捷，忠勇可嘉，此皆兄訓練成績之表現（十六日昆明電）

將折衝北樺太等問題及
滿蘇國境懸案
大田大使過安東談

已就歸任途上之大田駐俄大使，偕同夫人令孃及太田書記官等一行六名，已於十五日上午十一時，通過安東，一路北上，在安東站受舊知八木採木公司理事長，高橋取引所長等之出迎，在車中談話如次
滯京歷四箇月間，不斷進行日蘇間之和平工作，如北鐵買收等，双方毫無强制的而得同意者，誠可爲非常良好之結果，今後當然繼續折衝北樺太問題，改訂漁業條約問題以及滿蘇國境之諸懸案等，關於買收北樺太，在越飛氏時代，曾有售賣之意，而現在果有同樣之意思與否，尙不可明，想絕無反對之意思，但日本，當該問題在議會成爲問題之際，祗表明有買收之意思，至於買收資金等，毫未考慮，余在新京，擬會晤南大使及首腦部，作種種磋商，幸而最近大橋外交部次長，最近曾赴黑河方面視察，定能獲得參考之意見，又當上採取和平政策之蘇俄，但蘇絕不喜其自國勢力日趨失墜，是以其間，亦有圖謀折衝之必要，大田氏，預定在奉天一宿，在新京兩宿云

日總副領事同訪馬超俊
懇談親善問題
馬氏談禁煙禁娼決勵行
並將於南京辦集團結婚

駐京日總領事須磨，偕副領事五百木，十五日晨十一時赴市府，訪謁馬市長超俊暢談甚久始別，須磨去後馬氏語記者
須磨爲本人舊識此來除道賀外，並略談中日親善問題
又謂，在此新生活運動雷厲風行時，對首都煙禁決不弛禁，對禁娼問題，決不開放，集團結婚，京市亦擬舉辦，即飭社會局籌畫，擴充京市小學，正在積極籌備，其數目當較前任所計畫規定者尤多，務使京市兒童，不再有失學之憾，最後談及京市土地問題，馬氏謂，京市已依據中央所頒定之土地法辦理，現正舉辦土地登記，及測量（十六日南京電）

華方派伴參加
國勞會代表
提案均決定

中國參加國際勞工大會，本年十九屆會議準備事宜，除政府代表及提案業經決定外，玆據實部息，勞工方面代表已定王錦霞一人，提案係爲兩件，業已決定，一案爲防制傾銷政策，藉保勞工生活及服役，另案則尙未決定，至雇主代表約本屆內或可選出，各出席人員，除政府代表李平衡等已在日內瓦外，其餘在國內代表，至五月十五日即可出國赴會（十六日南京電）

加里寧揚言
須增强軍備
自謂蘇聯軍事工業
在世界亦爲最優秀

據哈爾濱電稱，蘇維埃中央執行委員會主席加里寧，日前在蘇聯重工業委員會幹部會議席上，報告本年度第一季蘇聯工業生產額時，揚言謂『蘇聯軍事工業，現今在世界上亦爲最優秀者』，繼復謂吾人現正値歷史上一危險轉換期當前，蘇聯因絕對有傾注全力增强軍備必要，加里寧又謂：蘇聯已設有多數實驗所及工廠，研究及製造特種鋼，結論中復云：蘇聯有最高級之軍事工業公司，此方面員工無論在訓練上或經驗上均極完全云

日蘇諸問題
大田大使過京　將會晤於官邸
與南大使協議

歸任途上之大田駐俄大使於十六日午後九時乘「光」號列車抵新京，定於十七日正午於官邸會見南大使並同棹午餐，以由東京携帶由廣田外相領飲之關於日蘇間諸問題的重要訓令爲中心進行種種協議

吉田局長來滿

日海軍省吉田軍務局長，十五日下午三時，由東京站出發，赴滿洲視察（國通十六日東京電）

日蘇改訂
漁業約
將開始交涉

駐莫斯科代理大使酒匂秀一氏，十四日下午，訪問外務人民委員部，基於本省之訓令，要請開始改訂日蘇漁業條約預備交涉，因該要請結果，該條約改訂之預備交涉，數日內，將由酒匂代理大使與蘇聯外務人民委員部間開始云（十五日莫斯科電）

携眷抵奉天
大田大使談

約亘四箇月，請假歸國中之大田日本駐俄大使，偕同家族於歸任途次，十五日午後四時二十分乘安奉線光號列車，於蜂谷總領事，三毛司令官，臧奉天省長，武內總務廳長，太田營口領事等多數要人歡迎中，安然抵奉，當下榻於大和旅館，據談並無特別可言之事，而因北鐵交涉成立，滿日蘇之國交，將日趨良好者，乃當然之歸結，即與余到任當時比較觀之，現在誠見良好，所謂不可侵條約，亦係蘇方所提議之問題，雖未消滅，亦無何具體化，至於北樺太煤油問題，漁業問題，尙不能明言，其他種々懸案，因北鐵交涉成立，將逐告解決，玆爲一觀北鐵接收後之實情，擬在新京，哈爾濱兩地，各逗留三日，即行歸任，該大使，擬乘十六日下午一時五十二分由奉出發之亞細亞號快車赴新京云

于右任返南京

監察院長于右任，十五日晨由滬返京，參加國府紀念週後，赴監察院處理政務，籌畫各區監察使辦公處事，俟各區監察使到京會商後，即可作具體決定（十六日南京電）

今日本報三張半

新京市商會啓事
啓者案據實隆銀號債案淸理處報告該號原報欠外滙債各款約計大洋一百二十萬元欠內債款資亦約在百元左右截至本年三月底通盤結算除有抵押債權作價抵付普通債權存欠劃撥外欠內債款淨剩大洋一十 [illegible] 勿延是啓

鳴謝太古太平公司賠償迅捷
啓者敝號於三月十一日忽遭回祿之災前櫃及東下屋內貨物完全焚燬幸事前曾向太古太平兩大公司投保火險國幣壹萬元（各伍千元）肇事後即承該兩公司通遼經理處朱耀萱邵秉鈞兩君報告公司旋蒙公司來員調查確實於三月二十日發給賠款按實際損失賠償國幣七千八百零參元六角五分不折不扣異常迅速特此登報鳴謝
通遼福源厚絲房啓

聲明契約作廢啓事
逕啓者維嶽在遼源縣西街建在樓房一所向開峻峰樓澡塘營業於康德元年夏曆二月間經人叔父眉峰公將該樓房及舖墊一併租與張魁陞趙德臣二人以東夥業訂期三年每年租價國幣一千二百元正以二八兩月分和租價有契約存證租後甫經一年張趙二人 [illegible] 求退還樓房及舖墊等維嶽遵叔父命將該樓房等項完全收回前立之契約經趙德臣赴哈爾濱交與叔父眉峰公收存右澡塘於本年夏曆二月間自行營業已在警務換領許可證在案委張魁陞爲經理人嗣後該澡塘內外事務完全歸於經理人支配其他人各不得干涉即張趙二人無論到任何契約交與否自康德二年夏曆二月十五日起嗣後無論何人手概作無効恐未週知特此登報正重聲明
峻峰樓主人石維嶽　經理人張魁陞同啓

聲明作廢
玆於民國二十年經中人王述先交到王雅亭貨價四百元之收條一紙欵已陸續付淸收條迄未退回嗣後無論落於日滿鮮任何人手中概作無效特此聲明
鳳城縣街赫文博啓

感謝營口肇泰水火保險公司會社賠欵迅速
敬啓者敝號於日前夜失愼由後院造油屋內出火延及屋頂雖經日滿消防隊警察商會及各排甲到場極力撲救終以火勢過猛致將造油之正房五間後廈平房五間東廂 [illegible] 鳴謝並希周知
遼陽城內臥獅子胡同路北　慶源德油房周占元啓

圖章遺失聲明作廢
啓者鄙人於康德元年五月廿一日在瀋陽中國銀行開有第二二四三號定期存摺壹扣又於同年十一月二十日開有第一百號何致堂代存天津中國銀行活期存款何致堂臺頭收條壹帋在該行所留印鑑方形何致堂印篆文印章玆因不愼遺失除向瀋陽中國銀行聲明掛失外即後無論落於何人之手概作無效特此登報聲明
何致堂謹啓

丟失支票聲明作廢
啓者今敝接到源盛德立出民國二十四年四月十三日之成信照付卅四號支票一張計金票六百元正不幸丟失除該號通知及登報聲明外嗣後無論落於何人之手概作無効恐未週知特此聲明
大連　連陞棧謹啓

國際聯盟理事會開幕
法政府態度極爲强硬
對德廢約整軍將要求何等實行的措置
覺書措詞峻烈德國激昂發表對抗聲明

根據法政府申訴 國聯理事會以土耳其代表主席、於十五日午前十一時在日內瓦開會、共於斯特來薩會議已漸就緒之歐洲和平工作、於理事會席上再加以檢討與斟酌、從諸申訴覺書則法政府態度極爲强硬、加之理事會更有李維諾夫、裴耐秀等法蘭西派外交陣各氏參加、是以衆料希特勒總統當受相當嚴重之缺席裁判者、殆屬確實、又法代表於斯特來薩會議席上雖已撤回非難德政府重整軍備之强硬決議案、但對於以單方廢棄國際公約爲基調之既定事實、外交、仍示極度不滿、故堅稱爲阻止事態之再現、宜謀適當處置者乃理事會當然之使命云云是以據觀對於德政府之重整軍備、僅作一責難之動議、猶不能滿足、必更要求何等實行的措置、

據傳法政府方針、將根據較諸改正國聯盟約第十條、第十六條、第十七條尤甚之主旨提出決議案動議云(十五日日內瓦電)

自法國政府之向國理聯事會提出之申訴覺書發表以來、德政府對其文字峻烈、頗形激昂、十四日晚 非公式發表對抗聲明如次 法國政府之申訴覺書、頗令人生恰似法廷上原告之作爲的陳述之感、表示法國政府在過去數箇年間、毫無履行軍備制限義務之誠意、且各國政府、徒遷延履行軍備縮少之義務、既表示毫無誠意、德國政府所講之唯一之對策、自可明瞭、法國政府此次之覺書、完全因鑒及此事實、徒弄空論、毫無一顧之價值(柏林電)

承認空約開多腦會議
再確認羅加爾諾協定
重要記錄草案三國代表簽字
最終會議後並發表公式聲明

自十一日以來前後歷經六次的公式會議、中間並附帶個別的懇談、因而對於迴避歐洲危局已告成功之英法意總理外長斯特萊薩會議後於十四日午前十時在波羅梅奧宮開最終公式會議、將會議事項經個的重加檢討後旋關於歐洲和平工作、含有英法意三國共同政策宣言意味之歷史的重要議事錄草案、加以審議承認、三國代表於玆各自簽字、此光輝偉大之會議、即安全閉幕矣(十五日斯特萊薩電)

同

十四日三國會商最終會議告終後、發表公式聲明如左

一、英法意已完全意見一致、對於無論任何國家其如有使歐洲和平危殆單方廢棄條約之行爲表示反對、意大利及英國對於法國向國聯所提爲德違反凡爾賽和約之申訴覺書予以替同

一、三國代表再確認羅加爾諾協定之根本原則

一、奧大利、匈牙利、保加利亞股望擴張陸軍、體決定承認、但討議該各國擴張陸軍之細目要綱、則讓於其次之機會

一、三國代表五月二日爲於羅馬討議多瑙條約決招集德國、波蘭羅馬尼亞、匈國、意大利、法國、奧大利、猶哥斯拉夫、捷克諸國、開多瑙會議

記錄草案大要

斯特萊薩會議之記錄、在會議閉幕後、即由事務局着手起草、一俟獲得成案、即當提出三國會議取其承認、聞此紀錄共由七項組成、其主要者大致如左

一、某國出以侵略行爲時、爲防衛計各國空軍即時出動共同援助一節、由現時歐洲形勢上觀之、實屬最必要者英法意三國因決積極合力使空防羅加諾協定成立

二、爲保障奧大利之獨立及鞏固多腦流域關係諸國和平計、已決定於下月二日在羅馬召開多腦會議

三、決定於希望參加東歐羅加諾協定之諸國間、訂結相互援助協定

四、德國之復歸國聯、乃安定歐洲政局之絕對必要條件、英法意三國因而決定承認德國之再置軍備

此外、關於使國聯規約更爲强化一事、三國意亦見一致(十五日斯特萊薩電)

小協約國反對
匈牙利擴軍
對三國代表交出通告文

捷克及其他小協約諸國十二日假對於集合斯特萊薩會議之英法意三國代表、交出共同通告文、謂匈牙利政府今尙未棄其恢復領土之野望、吾等小協約諸國對於匈牙利懷抱此種野望而重整軍備終難容認云云(十五日斯特萊薩電)

一、三國代表並意見一致於原則上承認締結一般防空協定更容認英德、法意英、等兩國間之防空協定

一、要之關於歐洲問題三國見解於玆已完全一致矣(十五日斯特萊薩電)

非公式發表
會議事務局

斯特萊薩會議事務局十三日要約說明三國會議之收穫、非公式發表如左

一、法蘭西政府提出『關於德政府一方的破棄條約聲明再整軍備』於英意兩國政府支持之下、對以後向聯盟理事會上提出之備忘錄

二、改訂『聖澤爾曼條約』許奧大利、匈牙利及保加利亞之再整軍備

三、五月三十日於羅馬召開中央多瑙會議、在該會議上審議維持奧大利之獨立、就中考慮因國社黨干涉之保障方法

四、關于空軍援助協定之一般原則協定、即當有突然之侵略行爲時、各國以空軍援助被侵略國

五、締結東歐羅加爾諾協定但該協定內容互相援助約與不可侵條約截離、即德政府僅簽署不可侵約其他協定三國則保有任意簽署互相援助條約之自由

歐洲和平可保
法意兩揆及拉伐爾談話

斯特來薩會商最終會議散會後、三國代表均滿面笑容辭出波羅梅奧宮、德代表傅蘭亭與拉伐爾五相談云 三國會商之結果、不僅使列席會商之三國愉快、即在歐洲各國亦已成功一可喜之結果、余等實感無上之滿足云云 又莫索里尼首相亦欣然談云 會議之工作、大可滿足、因三國之非常努力、已得確保歐洲和平矣

歷經三日間會商已畢暫卸仔肩之會商主要人物拉伐爾外長、十二日晚七時半、當正式會商甫畢時、欣然談云 會議進行極爲順利、已收得可以滿足之成果、關於對德問題、傳稱英國與德意兩國見解同者、乃完全與事實相反之一種觀測而已、蓋三國均以絕對的連帶共同精神之立場、以臨會商云(十五日斯特萊薩電)

在羅馬開多瑙會議
意已發出請柬
傳英政府僅派傍聽者說

根據斯特萊薩會議所決定、決於五月二日在羅馬招開多瑙會議、主開國意大利政府、已向各關係國政府發出請柬、但英政府當僅派遣傍聽者(十五日斯特萊薩電)

參加一般不侵略義務
軍事援助不同意簽訂
德政府聲明對羅加諾約態度

德國政府、十三日發長文聲明、正式闡明德國對東歐羅加爾諾協約之態度、其要點如左

希特勒總統、在柏林與西門外長談商時、對於東歐羅加諾協約、曾表明如爲現在提案形式、德國實難參加、惟同時希特勒總統亦曾聲明:如集團性之安全保障協約東歐羅加諾協約、以綜合性之一般不侵略義務及調停爲基礎協約、且於擾亂和平之際有協議手續規定、則德國亦有參加之意、而希總統對如何明確證明侵略者實屬困難一點、並鄭重指出、並堅稱德國對不支持侵略者之一般方策、無論如何均有參加之意、德意政府現仍堅持希總統以上聲明中所表現之態度

同時希總統並曾言明:德政府對於多少含有自動性援助義務之協約案、無論其爲全體的、抑爲個別的、均不能參加、一方而訂結排除强力之不可侵條約或其類似協定、而他方爲其援助、强化計又使之包含軍事援助、其本身實不能不謂爲矛盾、故德國政府在歐洲此種軍事同盟促進氣運中不僅不得見走向集團性和平發展之曙光、即和平保障亦百覓而不可得、德國政府對於包含軍事義務爲其重要組成部分之條約、實不能簽訂(十五日柏林電)

保障奧獨立
訂簡便協定

英法意三國代表會議將於十三日晨十時、由諸代表將妥各點作文字上之整理後、即行閉幕、英人方面、對此次會議結果、甚爲滿意、討論結果、法意兩國決意準備訂一保障奧國獨立簡便協定、英意允許贊助、法向國聯申訴德國從事破壞公約、英國並努力敦勸德國返國聯、而德政府亦願參加東歐公約(十五日斯特萊薩電)

國聯縮小
東京事務局

國際聯盟十三日以日本退盟業已生効、乃決定將東京事務局縮小存置、爰派土田事務官赴日辦理改組手續、土田已定於本月廿二日由日內瓦首途赴日(十五日日內瓦電)

復歸國聯及再軍備
決定訴諸民意
德最近將舉行公民投票

德政府當局、爲將在斯特來薩會議上成爲問題之復歸國聯及再置軍備問題訴諸民意計、表示將於最近舉行人民投票、十四日並有談話如左 德國政府、爲徵詢國民對於再置軍備徵兵制度及復歸國聯問題之總意計、擬於四五月、至遲在六月前舉行人民投票 國社黨領袖十二日在繆寧市舉行之秘密會議、即係協商人民投票之準備(國通十五日東京電)

調整通商貿易問題
實行日澳聯歡
廣田外相派遣親善使節

位於西太平洋之日本、與澳洲之親交關係、以昨年春澳洲萊沙姆外長訪日爲轉機、驟見進展、關於締結日澳新通商條約交涉及調整日澳貿易問題等兩國間目前之諸重要案件、均將達到順利之經緯、是以廣田外相、有鑒及此、決不令其失此良機、關於向澳洲派遣親善使節、痛感有盡可能急速決行之必要、一向曾在人選中、今已決定任命前駐美大使出淵勝次氏、因之該氏以親善使節資格、將於今夏一爲答謝來沙姆外長訪日赴澳洲、一面更將在首都坎貝拉、先正式訪問澳洲聯邦政府、實行日澳交驩並將與此間有力者、協議調整通商貿易問題、然後詳細視察國內政治經濟文化各方面、以期深刻日澳兩國互相之諒解、如斯出淵氏約以三箇月間、爲確立日澳兩國關係將從積極的努力、當日本在澳洲設置通商代表部問題互相交換公使及其他問題解決機運漸次成熟之際、日本此次已決定派遣日澳親善使節者、實具有重大之意義云

英艦已抵橫濱

英國東洋艦隊司令長官杜來亞提督乘坐之旗艦肯德號(一萬噸)由測量艦法曼斯號隨從、已於十四日夕刻、由上海入橫濱港、兩艦此次訪日之目的、爲搭載駐日英國大使克來伍爵士夫妻、大使館附海軍武官畢邦大佐夫妻等、訪問松島、函館等地、預定於十五日上午九時、搭載一行出橫濱港(東京電)

團者記日訪

謁林陸相後即離東京
抵京都第一日之行動
御駕將到已充滿奉迎氣象

楊華亭 於京都 (第九函)

皇上參拜多摩御陵
兩萬人提燈遊行之盛況

四月十一日 夜來降雨、終朝未晴、我皇上冒雨參拜多摩御陵、午前八時五十八分有林接伴員陪乘、沈宮內府大臣袁尙書府大臣張侍從武官長謝外交大臣以下隨員扈從自動車兩簾、由赤坂離宮出發、到原宿驛乘御召列車、十時十分到東淺川驛、稍憩後、御自動車向御陵前進、同廿五分抵御陵管一鳥居前下車、古河陵墓監先行、渡部諸陵頭先導、參進御拜所、沈宮相捧純白花圈供於陵前、皇上行禮、隨員接伴員亦一齊行禮、祈大正天皇之冥福、嗣入便殿稍憩、同十時四十五分出發、至東淺川驛登御召列車、十一時五十分到原宿驛、即還幸離宮、皇上往返所經之地、學生、靑年團、在鄉軍人以及一般民衆、均執旗奉迎、風雨不辭、亦可見其誠懇也

由御陵還幸後、於離宮特間沈宮相謝外相侍立之下賜謁承認我國之中美友好國薩爾瓦多駐日總領事歐西苦耶氏、承認爲敎區之羅馬法王廳派使節巴羅馬力拉氏、御談多時、兩氏深爲感激退出、又賜謁杉帝室博物館總長、矢島事務官、及溝口美術課長、由杉總長溝口課長之說明、於羽衣之間所陳列代表的名作唐宋元朝之名畫、爲東洋美術之菁華、皇上極爲感嘆、而對於宋徽宗御筆桃鳩圖、感慨尤深云

七日因雨延期之提燈遊行、今日午後七時舉行、在九段靖國神社境內日比谷公園明治神宮外苑之四處、各集合四列縱隊之隊形、音樂隊鼓號隊在前、由集合所出發、離宮前儼如燈海、非常盛觀

在東京最後日
記者團行動

訪日記者團預定本日午前九時、離東京往京都、因晉謁林陸相兼對滿事務局總裁、遂延至午後九時半、是日之行事、分誌於下

一、大日本雄辯會講談社招待、雄辯會講談社爲日本大有名之雜誌社、社長野間氏熱心社會事業、於該社中收養失業青年四百人、即可見其一斑、記者團尙未正午到該社後、先在應接室饗以茶點、由野間社長之公子代爲致詞 家嚴公忙、囑鄙人代爲致詞、貴記者團於多忙之際光臨敝社局勝感激、貴國記者團之訪日、此爲第一次、且當貴國皇帝陛下訪日、尤爲難得之機會、甚望將敝國朝野官民奉迎之實況、及視察各地之情形、近早日公諸報端、俾兄弟國之人民、而知兄弟國之況、特備薄酒粗餐、聊表微意、旋即照像、作爲紀念、並贈予該社所出之婦人俱樂部少年俱樂部現代等雜誌九種、於是移入大菜間、席間有加藤謙一、須藤憲三諸氏作陪 飯後參觀該社講堂、失業青年之宿舍、及練習劍術等、時將三時、始行辭去

一、晉謁林陸相兼對滿事務局總裁、於四日晉謁林陸相於陸相官邸、川越對滿事務局次長亦在座、彼此懇談首由陸相發言 貴國皇帝陛下訪問敝國皇室、開東洋史上新紀元、此時記者團視察各地、實爲難得之機會、務希詳細視察、以報告貴國人民、勿日滿有不可分之關係、要須兩國人民有精神之結合、而兩國人民精神之結合、則惟以新聞記者是賴、尤望貴記者團努力云云 當時飲酒茶點於和氣藹々中、五相談笑多時、始行辭出、於大門外攝一紀念影、除林陸相與川越次長外、遠藤總務廳長亦臨時加焉

一、齊亭坐談會 對滿事務局本擬設盛筵以招待記者團、因余等日程決定、不可再延、遂開坐談會於齊亭、并招集對滿記者俱樂部彼此交歡、對滿記者俱樂部出席者、有二六新報社編輯局長下條光二郞氏、東邦通信社北崎房太郎氏、蒙古情報社殷塚幸人、江口榮治、報知正力英直、東朝上野長介、等七十餘人、主人爲川越對滿事務局次長、庶務課佐藤信治氏又陸相秘書官亦在坐、首由川越次長致詞大意 貴記者團於多忙之際、而能賞光實爲榮幸、設此茶點、殊極簡慢、不過邀貴記者團與對滿記者俱樂部集於一堂、彼此交換意見而已云云 繼則陸相秘書官起立謂林總裁本已決定出席、因臨時有事、未能如願、故特派鄙人來此代表等語、後又彼此懇談、殊極歡洽於五時餘始散

是日爲東京最後之一日、除出席講談社招待宴、及對滿事務局坐談會外、即馳往各陸軍省外務省、東京日日新聞、東京朝日新聞等機關辭行、大雨終日、晚間始止、至九時卅分、記者團遂由川原陸軍省代表及各機關又本報東京分社長淸瀨氏歡送之下、而登宿島々與大東京作別也

皇帝陛下蒞洛前
京都奉迎氣象
奉迎塔竣工萬端俱完備

四月十二日 記者團於昨晚九時卅分由東京搭車、今晨七時五十分、即安抵京都矣、下塌於京都車站旅館、稍息、并拜觀紫宸殿及二條離宮、市中之狀況、誌之於後 京都乃西京舊帝都也、名勝古蹟、在々皆是、翠山碧水、別有世界、因我國皇帝陛下十五日幸京都、故市中充滿奉迎之氣象、愼重準備、完成、皇上下車後踏入京都市內第一步、登立於烏丸通南端之奉迎塔、亦已竣工、塔高二十米、寬五米、有兩座、以綠色爲根本色、爲滿洲式、交叉日章及滿洲國旗、由烏丸之三條通之東、四條之東、河原町之北入御旅館、於十三日十四日十五日之三日、雅之京都、愈行清潔、化粧一新、爲期御行程平安、京都府於今日公報發表一般民衆團體奉迎送者、沿道居住者之心得、定於十六日午後三時、於御旅館前集合全市萬五千之學童、執日滿國旗舉行盛大遊行、御滯在期中由十五日起、運轉鳳凰瑞鳥蘭花錦雲龍日滿平和之富有滿洲趣味之花電車五輛、又五色光日滿平和錦龍閣瑞鳳日滿提燈鳳凰殿蘭錦樓花鶴龍鳳凰之十輛花自動車、又公私之献上品、甚多、均行準備妥善、全市奉迎之熱情已達最高之高度、敬待御駕光臨焉

記者團參拜
故宮及御陵
抵洛之第一日

吾等於旅館中用飯後、即驅往故宮拜觀、故宮爲八十年以前之建物、紫宸殿之左右、櫻花盛開金橘累々、前爲建禮門、紫宸殿爲天皇即位之所、實坐後壁上畫有中國名臣、如馬周房玄齡杜如晦魏徵等、均係名家所畫、亦繪有四季風景、現在皇上蒞臨、均行重加修飾矣、二條離宮乃德川幕府時代之遺物內容所繪花草禽獸等亦四百餘年矣、輝煌壯麗、栩々如生、其後有水池、水聲潺々、然雖係人工所造、尤足表現古代之文化進步云、即訪問京都日日新聞、京都日出新聞、又至商工會議所閑談多時、辭出午餐、已經三時矣、後到嵐山青山綠水風景天然、駕小舟遊覽一周、令人流連不忍去、乃照紀念影、又驅往伏見、參拜明治天皇之桃山御陵、及昭憲皇太后御陵、降車後、拾級而上、約二百餘階始達陵前、虔誠參拜、自明治天皇維新變法、故今日始列爲三强之一、在明治以前、可謂爲古代之日本、明治以後、可謂爲近代之日本、功可劃紀之明治天皇、所以令人追念景仰不置、下山後同人中年富力强者已先行、不知所之、而吾等體胖落後、又兼疲勞已極、覺致車歸旅、遍覓彼等不遇、遂并至最繁華地點新京極之飯店晚餐、同人因過於疲勞、且有欲嘔者、遂紛々回旅館而眠

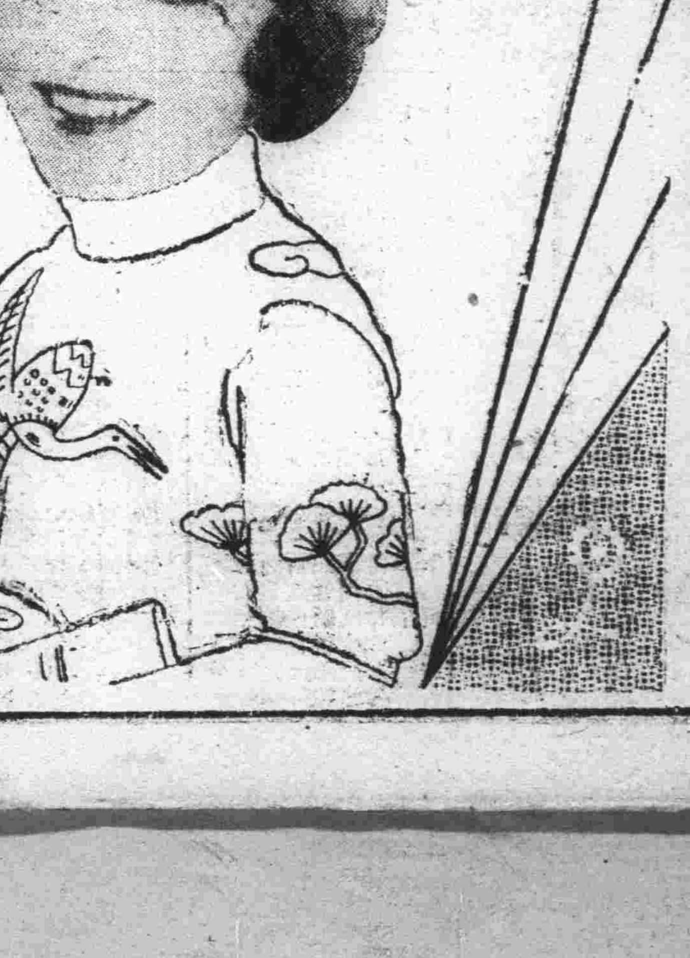

更進一步的・最新眼藥

スマイル

『斯邁爾』

眼目是心窗

目能表意!

目能語言!

麗人只在眼美

健康!!

欲求一日之生活幸福、朝須用斯邁爾以點眼目、一日之生活疲勞夕須用斯邁爾以慰之

主効

疲勞眼、雲翳眼、充血、沙棵眼、爛眼、星火眼、結膜炎、角膜炎等之治療均能醫慰眼目之疲勞除去汚塵、增强視力、以此美眼而健康誠新時代之眼科藥祖

一瓶 二角五分 四角五分 一圓

自働點眼式的瀟洒容器裝

發賣元 玉置合名會社

東京市日本橋區本町一丁目

鴉片·嗎啡 斷癮迅速安全

福モナール

福嗎那兒

嗎啡類中毒患者苦惱中心乃爲禁斷症狀也

禁斷症狀又稱禁避現象或中毒症狀、係於體內缺乏嗎啡類麻醉藥時發生之症狀、即或覺不快感、恐怖感、不安感、或發現惡寒戰慄、流淚、欠呻、不眠、食慾減退、頭痛、神經痛等種々症狀、或陷人事不省、虛脫、狀態甚至暴發心臟痲痺、而致一命嗚呼者、往々有之

於是患者爲免如此可惡的禁斷症狀、非始終攝取一定量之嗎啡不可

福嗎那兒、能抑制患者所覺最苦痛之禁斷症狀、連互長時間不易發現、結果雖將嗎啡類痲醉藥之注射量或用量、予以急激截減、亦不覺何等之苦痛例如平常需施用每次五—六管量之患者、如使用福嗎那兒、則僅以二—一管量之注射即可滿足、如此而每次遞減用量、最後達到不需藥針、而能於愉快自然之中、完全與藥脫離也、一面嗎啡類用量愈低減、食慾愈加、夜得安眠、榮養健康加速恢復、顏貌立變、較前判如兩人、趨於快樂之境

未期重症患者、如併以靜脈用嗎那兒、交互使用、則尤能提早治療期間而收良好結果

滿洲國及關東洲特約販賣店【順序不同】

大連市浪速町 日本賣藥株式會社
同 吉野町 大正堂商店
同 信濃町 太洋堂商店
旅順乃木町 田中濟生堂藥店
同 若葉町 宮竹藥店
新京日本橋通 井上誠昌堂
新京吉野町 大和藥房
新京城內大馬路 安達藥房
新京日本橋通 大正堂支店
新京三馬路 丸三大藥房
奉天浪花通 井上誠昌堂
奉天浪花通 鶴原藥房
奉天加茂町 日本賣藥株式會社
奉天小西關大街 井上誠昌堂
同 小西關大街 佐藤廣濟堂
安東縣市場通 一木且治藥店
同 七丁目 井上誠昌堂
遼陽大和通 安達藥房
營口市北五路 新井藥房出張所
哈爾賓道裡石頭道街 旭昇號本店
哈爾賓傅家甸 正陽八道街 泰昌堂藥房
哈爾賓南馬路八站五五七 日本賣藥出張所

製造元 順天堂醫化學研究所
發賣元 大阪市東區道修町 株式會社 田邊五兵衛商店

包裝	靜脈用	皮下用
5管入	¥ 2.20	¥ 1.80
10管入	¥ 4.00	¥ 3.30
20管入	¥ 7.00	¥ 5.80
50管入	¥16.00	¥13.00

FUKU MONAL

奉天

財部謀人民擔負平等 將施行新稅制訊

分令各署調查現行稅制情形 稅務署已轉飭所屬遵照查報

奉天稅務監督署、頃奉財政部訓令命各署轉命各稅局調查現行稅制情形、查報後部內將施行新稅制、以謀人民擔負之平等、調查稅制度之標準有二、一爲現行稅制之稅率及稅收、一爲現行稅未實施徵稅之項目及收入、該署已於四月十四日通知各稅局、即日遵照查報云

美專校務發展 購鋼琴兩架

奉天小河沿美術體音專門學校、乃隨從滿洲建國私人創立之全國唯一專門學校、校長徐延年氏、努力使之發展、至今三年、學生增至二百餘人、已分設大西邊門外女校、近因使音樂系學生練習鋼琴起見、特由大連樂器商店購妥鋼琴一架、價值四百餘元、該因一架不足分配、日昨十三日更與本市德商家購半舊鋼琴一架、價格甚廉只二百餘元、將分置兩校備學生練習、私立學校、能購備兩架鋼琴、我國學校中、實所難得、該校如此努力設備、將來前途誠不可限量云

鞋店工人口角興毆 演成流血慘劇

工頭及助戰者均被逮警署 劉某治傷費由該四人担負

奉天城內中街路南大陸新皮鞋店、執事人戴品一、近日生意頗稱不壞、不意於四月十四日晨、於工廠部發生鬪毆傷人慘劇、因工頭王化民令工人劉文化修理一鞋、劉稱不能再修、致起口角解和後工頭又令修理該鞋、故劉某往經理辭工、王某不許、又致口角、後乃動武、竟有陳、李、張三工人助工頭作戰將劉某頭後部用刀砍傷多處流血濡衣、當時昏迷、注射藥針數次、始乃甦醒、故於當日十一時許、到警察署控告、王工頭群人用刀傷人、該署立即派人將用刀行凶四人、捕獲看押、並將執事人帶署作證、審訊後令王某四人出錢醫治、劉某之傷、並訓告再不可打架、双方無益如再生事、當均嚴懲云

滿洲製氷會社 忽發生火險 起火原因不明

四月十三日午後一時半奉天日附屬地隅田町四番地、滿洲製氷會社倉庫竟發生火險蓄氷之所發火、實不易事各消防隊努力營救、於三時許火始全熄但發火原因不明、現正各方調查中云

禁種鴉片 辦法四則

瀋陽縣公署公佈

瀋陽縣日前招開禁種鴉片會議、已詳誌前報、已於十三日公佈會議紀錄、今特將尹縣長禁種鴉片辦法四則分記如次

一、宣傳、使境內人民詳知今歲絕對禁種、不得有罌粟發現

二、調查、將境內土地於小苗發生時即須詳細普查、不許一顆罌粟存在於境內

三、檢舉、倘有頑民於僻境私種未能即時查出亦應努力檢舉、送縣懲辦

四、負責、有地方責任之署長、區長、保長、等於命令公佈後均應負責辦理、萬勿忽略

佛學會特請 王居士講經 每日四時半起

本埠大南關下頭般若寺內佛勵會、爲僧俗研究佛學之所時常敦請名人高僧講演佛經頃聞該會、訂於四月十三日(星期六)起、每日午後四點半請王志一大居士講一大方廣圓覺了義經一王居士經典嫻熟、且長講演、允爲一般所欽仰、此次重開法會有志研究佛經者盍興乎來

省垣愛菊者發起 擬組織養菊會

推任會長九月間開臨時會

奉天文風最古於全國、其他藝術、亦各地所不及、更因氣候關係、花草樹木之多產冠於滿洲、尤以菊花、奉天之善養者、不乏其人、每年多有賽菊花之舉、本市善養菊之人、因時屆春夏之交、已宜培植菊苗、故擬組織養菊會、以便互相交換出奇菊使苗之繁殖、公推喜於養菊人之省立女師附小主任蕭雨村氏爲會長、但蕭氏以辦會手續複雜、不如模仿本市日人之臨時養菊會辦法、每年只於八九月間、招集臨時養菊會、已得各善養菊人之同意、故本年八九月間之養菊會定可成立、而奉市冬季菊花可更爲之一盛云

奉天法院旁聽記

年逾古稀的兩老翁 因討欠債興訟

双方各執一詞調解未成

人類的天性、本是鬪爭的社會、乃是一個戰場、所謂爭鬪々爭、完全是不平則鳴、眞是生一日、爭鬪一日、一直到入黃土墳的時候、萬事方休而不爭不鬪矣、大省城東關仕戶黃波福與京鄭家堡子人、年八十六歲商人也、常與城東農人張國華年七十八歲、來往財政、當時的手續、都實行啦、講明利息也立了字據、因過期未能付錢、黃波福和張國華討債而張堅不承認欠債、所以黃波福實出於無奈、狀請奉天地方法院、請求調解、因雙方的言詞不一致、調解沒能成立、查黃波福與張國華二人的年歲及容顏、眞好似一對活神仙、耳不聾、眼不花、言詞非常清楚、走起步來、一點也不顯出似老人的輭弱樣子、茲將其經過錄記於後、關於兩造姓名年齡住址事項

問、你姓什麼呀？
答、我姓黃
問、你叫什麼名字？
答、我叫黃波福
問、你多大歲數啦？
答、我八十六啦
問、你是那兒的人？
答、我是興京鄭家堡子的人
問、現在住在那兒？
答、在本城大東關住
問、你是作什麼的呀？
答、我是商人
問、你姓什麼？
答、我姓張
問、你叫什麼名字？
答、我叫張國華
問、你多大歲數
答、我七十八
問、你是作什麼的呀？
答、我是農人
問、你住在那兒？
答、我住城東
問、你們都這們大年紀啦、怎麼還打什麼官事呢？有什麼了不得的、還要到法院過官事麼嗎？
答、張國華供、咳我們都是沒有法子呀家裏還沒有人首、實出於無奈
問、你說說黃波福告你是怎回事情呢？
答、我有三間房、抽給他十年、是三分利、好幾年也不給錢、他們不但不給、反而說不好聽的話
問、他們說什麼？
答、他們說不欠我錢、說我欠他們錢、是張森欠他的
問、張森是誰啊？
答、張森是我兒子
問、黃波福、方才張國華說的對不對呀？
答、不對
問、你說說怎回事情
答、我沒押他們房子
問、是怎回事情你說吧
答、我告他是張森欠我錢
問、黃波福這是多咱的事
答、這從去年六月七日和張森要錢至今不還
問、張森欠你多少錢？
答、欠我四十五元
問、在什麼時候欠的呢
答、我記不清啦
問、有字據沒有？
答、有
問、你帶來沒有
答、帶來啦
問、拿我看々
答、是
問、有幾年啦！
答、有五六年啦
問、你和他要錢、他給過你沒有呢
答、一個也沒有給過呀
問、你們兩個人說的不一致調解不能成立的
答、是
問、你們還是正式起訴吧
答、是
推事論下去遂閉庭

體協會値此陽春天氣 舉行四團體田徑賽會

二十九日於國際運動場開催 各團體已指定屆時定呈盛況

奉天體育協會、因當此春暖花開之時、正可振起市民精神、故決定於本月廿九日下午一時在國際運動場開四團體田徑賽對抗大會、醫科大學附近各學校爲一團體、鐵路總局奉市滿洲國人、滿鐵系與奉市日人、各爲一團體四大團體之對抗會、定有空前盛況云

五常

一區保甲成立 自衛團總選出

五常縣第一區保甲、於二月二十四日、經拉濱線北部地區工作指導班、忠偉少佐班長、招集五十七名甲長、在縣公署以無記名投票、經于縣長參事官監視、公舉正副保長前副保長、于鳳池得四十四票、當選爲五常縣第一保正保長、當於三月一日成立正進行辦理云

又訊五常縣城於康德元年春、經于縣長爲維護縣城計、以縣城四隅、按戶抽丁、編爲城防臨時自衛團、編團總一名、團長四名、團員四百名、以副保長于鳳池兼臨時城防團總、督飭城防四團、晝夜防守、擔任城防二年有餘、胡匪攻城數次、尚稱出力、頗獲安謐、迺於本年二月廿四日、副保長于鳳池、舉爲正保長、事務紛繁兼顧難週、當於三月五日辭去城防團總、暨四門看守商民責任、於日前甲牌長公舉王廷忠爲城防團總、及守門責任以專責成、長縣已正式委任云

新京

大村部長等五人 巡視京圖各線

一行已於十六日出發

新京太村公通監督部長、村視京綏線、圖寧線、全線各地中佐、大使館筒井情報課站連同至北鮮方面各地視察長諸氏、一行五名、豫定於並豫定於本月二十四五日始本月十六日、由京出發、巡能歸京云云

青年精神恍惚 殺妻復自殺

只因思子情切 演出意外慘劇

國務院附屬之商標局職員有曹事務官者、其子年約二十餘歲亦供職於某機關、娶某姓之女爲妻、結婚數年之久、夫婦感情頗稱不惡、並育有一子、年已週歲、前忽病亡、該曹子思子情切、精神日益恍惚、有若神經病、詎料於本月十二日、午後六時三十分許、竟用手槍將其妻擊斃後、同時亦自殺身死、查該曹事務官弟兄數人只有此子、視若掌上珠、今番長別、其父母叔伯、當作如何想象該慘劇之發生、實出擬料之外也

金州

最近之人口數 十二萬六千餘

關於金州管內現住之戶口人數、經官署調查結果、特行發表茲錄之如左

戶口數日本內地人、五一〇、朝鮮人一二、滿洲人一八、五八五外國人一、共計一九、一〇八戶

人口數、日本內地人男一、一二五、女九八四、朝鮮人男三四、女三五、滿洲人男六五、八六四、女五八、九三四、外國人男無女二、合計男六七〇二三、女五九、九五五、總計一二六九七八、與前月比較、戶口數增四五人口增一七七云

舉行殉職警官 吹山氏慰靈祭

金州警察署、以四月十三日爲十五年前曾在本署供職因在三十里堡進擊匪賊(宋林)因傷殉職之警部補吹山氏、本年爲十五週年、故該署於是日在南山吹山氏紀念碑前、舉行十五年紀念慰靈祭云

遼陽

返還畝捐 佈告具領

遼陽縣公署奉令、免除大同元年度畝捐、應於本年會計年度終了期、返還、縣署奉令當即布告村民具領、以符省令、茲錄其布告於左、爲布告事、案查大同元年十一月一日以後、至大同二年五月十八日止、所有收入大同元年度畝捐之欵、均在免除之例自應返還、當於康德元年度預算支出內列入、以便返還等情、業經呈奉省方照准在案、現以會計年度行將終了、對於此項欵目、亟應返還、以符省令、惟返還手續、如不事先妥爲規定、將來難免紛岐、關於民戶之領取、亦多不便、現擬通令各署長轉飭各村長、按村逐戶詳查、凡持有大同元年十一月一日以後、封納元年度之畝捐、速將畝捐票田賦票、交與各該村公所依照粮票坐落、姓名畝數等則、金額捐票字號、完納年月日、分欄造冊、及檢同粮票送由警署隨時轉送來縣、以便核發、并限於六月底如數領齊、以資淸結、除令各警察署長、趕速轉飭各村長、按村詳查具報外、合行布告、仰一般民衆週知、切切此令

確保市民健康 禁售騾馬肉

警廳特令各署 轉飭分所調查

時常出沒於市內的通衢僻巷之肩荷木箱、售賣驢肉的小販、彼輩所賣的驢肉、多半是騾馬肉、市民不察購而食之、殊有害於衛生、官方雖頒有禁令、無如彼等祗知漁利、不顧法紀、近頃瀋陽警察廳、迭據各署報告、爲確保市民之健康起見、認爲必須徹底從嚴、除諭衛生科派員暗中調查外、並於本月十三日訓令各界、轉飭所屬各分所、派警隨時嚴重調查倘有發現、即行提獲送署解廳懲治云

計劃延長路線 至西工業區 黃色公共汽車

在奉天市內公衆交通機關獨占第一位之滿洲自動車運輸株式會社、近爲擴充營業計擬變更附屬地路線延長至鐵西工業區地帶欲徵求新聞通訊機關並各方面之意見、特於本月十四日午後四時假十間房某料理店開座談會云

長嶺

傳團長赴日見學

駐防長嶺警備騎兵第二旅第十四團團長傳恩魁氏、現奉上峰命令赴日本國見學、於四月六日十二鐘至茂林登火車赴新京、九日至軍政部報到、十一日由新京啓程赴日本東京見學、至五月八日學畢返省、傳氏已遵命前往矣、所有團內職務、以軍務幹練學品兼優之少校團附馮紹周氏代理、必能不負委託重任

樺甸

趙團長剿匪凱旋

駐樺甸混成第九旅步兵第十二團團長趙有磐氏、昨奉上峰命令率領本團步卒二百餘名、前赴素稱匪窩之那爾轟地方、進剿股匪、該處在樺甸之南、濛江縣界、山林稠密、胡匪出沒之淵藪也、該地匪首周太平、大仁義、三江好、西海龍、買連等、共匪人六百餘名、趙團長身先士卒、調度有方、未數日、與匪接仗兩次、斃匪二十餘名、傷者甚夥、獲匪馬得匪臟、爲數非少、匪人喪膽、匪風東逃、團長率得勝之軍跟踪尾追、至江東雙陽哨地方、復探得紅軍股匪數百人潛進那爾轟、聞訊之下、立即回軍再戰、紅軍雖衆一擊即潰、查此次剿匪、以所能以少勝多者、實因團長之運籌決勝、親冒矢石、而收此偉功也月之四日凱歌而還云

安東

胡匪肆虐一區

焚燒民房各數十間 燒斃男女小孩六名

安東縣一區大樓房村住戶前充公安局科長瑞亭家、日前十一日夜十二時許、於家人正睡熟之際、忽被縱火延燒屋舍數十餘間、燒斃女孩子一名、又次日十二日同區橫道河子住戶陸春家亦於深夜十一時許、該家人正在睡鄉中、忽被匪人縱火延燒房屋數十間、燒斃小孩五名、狀甚慘、自遠視之與天一色大有可觀也

復州灣

警察署注意衛生

復州灣警察署署長、關心衛生、與商家議妥各門前置水缸、時時洒街、以免塵土飛揚、其水缸染成天藍色、上註二區警察署某號衛生水桶

撫順

五匪光顧米店

搶去現欵呼嘯遠颺

驛前西八條通口路西天來福米粮店、於月之十二日下午八時二十分鐘許、突有胡匪五人、冒然闖進、出手槍相向嚇令不許聲張、並使快將所有錢物持出、適錢櫃尚未上鎖、匪等自已推開、大肆搜羅結果得現欵國幣輔幣日金票等共計一百四十餘元、攫之入囊、呼嘯逸去、事主當即趨赴該管千金大街警察官吏派出所、報告被搶情形警察署方面聞訊、飭令所屬下全出動令、要路設卡嚴重搜查、以資破獲、而匪賊等則已杳如黃鶴矣云

嫩江

實業廳分發樹苗

本縣縣署昨奉省實業廳令發樹苗二千株到縣、飭分發各屬以期綠化、當經該署酌爲分配、除分給模範農村一部份外、餘均栽植於縣城街兩旁從此街市綠陰夾道氣象新

營口

村長騙欵潛逃 官方傳訊地鄰

本埠西北望海村村長騙欵潛逃一事、業誌前報、經官家查出後、即將該村僱員等傳押、今又將村長作假契之地鄰等如數傳來訊問其究竟云

寺尾警署長 因要公赴旅

新市街日本警察署、署長寺尾壯吾氏、近因某項要公、搭乘十二日午後八時之列車赴旅順、諒不日即行返營云

紅卍字會將在 田莊台設分會

本埠紅卍字會、對於慈業之辦理、昭々在人耳目、無庸贅述茲聞該會爲擴展道慈、將在縣屬七區田莊台設立分會之、訊姑誌之以觀其後云

海城

城廂警署奉令 召開保甲會議

本縣警務局於月之十二日、特令各署長、開保甲會議、城廂警察署長楊耀淸、於同日午前十時、招集所屬之八箇村長、及四關公會長等、在署內開保甲會議、對於保長保甲長牌長等應加以相當之訓練、歸於完全統轄、俾保甲之眞精神得日臻發展云

自動車陷泥中 乘客幸無恙

本縣國道局專駛牛庄之黃盤汽車、於月之十二日、午後二時、從牛庄出發、行至二三台子的夾當、忽然陷於泥中、經過一小時之久、始行出險、然乘客俱各無恙、亦云幸矣

連載小說 落霞孤鶯

第十回　豔影重窺因緣原是巧　靈犀暗合姓氏却疑同　(九五)

我曾發過呆、在那條胡同前後、不時的散步、以爲或者還可以遇着她、縱然不能談話、也要遙遙的跟着她走了去、看看她究竟住在什麼地方？但是至此以後、一點踪影沒有、過了一些時、我自已也罵自已、是傻瓜一個、把這事就完全丟開不問了、在我這度南遊之後、當然是更忘了乾淨、不料今天、突然在你們這兒發現了她的相片、雖然這相片照着已大了些、然而原來的相貌、並沒有失去、我相信決計是她、你們怎麼把她的相片拿來了她怎麼又在救濟院裏？請你把這原由告訴我、少菴笑道那都不必問、反正有這個人在就是了、設若我們介紹這個人給你的話、你打算怎麼樣呢？不但是介紹、簡直我們就是作媒、這女孩子並無什麼眷屬干涉、只要她答應就成了、若是由我們介紹、又是你這樣一個人、她也決計能答應的、秋禁不住嗤的笑起來道：你還要拿我開心、我們不過看了這人不錯想同你介紹、你想、我眼裏早已有了她、你們是在你未報告之先、就露出了介紹之意的、我們豈能未卜先知、知道你是醉心於她的呢？秋鶯偏着頭了一想想、由沙發上跳了起來道：你二位果然把這事辦成了、我重重的相謝、我在家裏供着長生祿位牌、一輩子也忘你不了、少菴笑道：一個人想老婆、想得到了這種田地實在也可笑了、天下豈有爲媒人供長生祿位牌的、秋鶯笑道：我這樣說着、正見得我是出於十分誠意、我心眼裏的話都掏出來告訴了二位了、現在應該二位把所知道的來告訴我了、少菴讓他夫人去預備着飯、自已就陪着秋鶯、把救濟院黃院長所託以及馮玉如的人才、都說了一遍、因道：我就怕你嫌她出身低、若是你不嫌她出身的話、這事完全包在我身上不過這救濟院是社會慈善機關、應辦的手續、總得去辦我們一邊將你的爲人、和你的相片、私下去告訴她一面你照着院規還裏去接洽一蹚、那末、這事就解決了秋鶯道：第十中學的校長今天會着了我、正要我恢復工作、我原在考量中、這樣一來、我不能不立刻答應了不然、我是個無業的人、措詞上或者會有點困難、少菴笑道：你眞想得週到、這眞足以表示你是誠意的了、那末、我明天就和你去說、再過兩三天、你自已去看人、當面接洽、這樣的內外雙管齊下、我想不出十天、這事就完全辦妥了、秋鶯笑道：且不要那樣樂觀、設若這位鶯女士不同意、那就根本推翻了、少菴笑道：你放心、那是不致於的、像你這一表人物、求一個救濟院的女生不得、也無此理、況且裏面還有我們疏通哩、這要成爲多大問題、我們且不說、個作主的院長、未免太沒有面子了、秋鶯一想、這話也是極對、有了他們的大老板作主、難道她還能有什麼推諉嗎？這樣看來、古人所謂種瓜得瓜、種豆得豆的話、的確是大有來歷的、這樣一想、自已高興極了、快々樂々的在李少菴家裏吃過了晚餐飯、自已如何去固定生活、如何去蓋好新居、和少菴夫婦商量了一個夠、直到十二點、方始告別回寓、

本社啓事

逕啓者茲委任宿書雲君爲本報牡丹江分社長兼記者嗣後各界如有訂閱報章或刊登廣告者希與宿君接洽可也此佈

大西關大街同德堂後院

天光電影院

專映各國鉅片最高尚的娛樂宮

祇映今日兩天　空前絕後野獸鉅片　福斯公司偉大貢獻

虎魔王

獅與虎鬪 ◆ 虎與豹鬪 ◆ 豹與鱷鬪 ◆ 見所未見聞所未聞

後天開映

世界大海戰

米高梅驚心駭魄海空大戰軍事常識香艷絕論鉅片！

魚雷艇潛水艇巡洋艦驅逐艦戰鬪機轟炸機驅逐機等一律出動參加作戰

瀋陽電影院

明星公司兩部出名作品

十六日 十七日 祇演兩天

恨海　鄭小秋 高倩萍 黃君甫 主演

爸々愛媽々　胡蝶 鮮占非 龔稼農 夏佩珍 主演

兩套影片完全是描寫愛的誤點「恨海」是描寫禮教之正義社會中之危險！「爸爸愛媽媽」是描寫、夫妻之愛成立了愛的忠

化一份錢看兩套片

化痔靈 良藥

是痔瘡便血、肛門裂創、痔瘻痔核、的唯一妙藥、價値經濟用法便當各藥房皆出售

含有無上滋養貴品

各國醫博士及衛生局推獎

『保衛爾』

老牌神效牛肉汁

健康問題迎刃而解

君服「保衛爾」準能

精神活潑　身體堅壯　頭腦聰明　添精益髓　入勞不疲　增敵抗力　却病延年

奉天、大連、新京、安東吉林、營口、哈爾濱各大藥房商店均有出售

總經理 英商 和記洋行 奉天商埠地三緯路 電話四一八四番

齊昂鐵路公司廣告

齊昂鐵路公司全體股東均鑒逕啓者案查本公司股票自前清光緒卅四年開辦頒發訂有股票條例俾各股東遵守嗣以傳流日久輾轉讓售多不按照條例辦理向未到公司更名註册以致紊亂不堪當民國五年雖經換發一次又多遺漏遂致新舊參差眞僞莫辦對於股東之權利無由明確即於本路義務貢獻上亦多窒礙茲因淸理以上弊端經本公司監察會議決爲整理股票務期徹底起見首宜鑑別淸理藉免混淆而昭鄭重即定自陽曆三月十五日起至五月十五日止陰曆二月十一日起至四月十三日止兩個月爲限凡持有本路股票者無論新舊一律應即繳送公司核驗註册并須備戶主姓名單及印鑑一份一併送交公司存查以憑領取股票之用由本公司先行發給收據經考核後再行發還或換發新股票屆時另行通知其有遠道不能親到者函寄或委人代辦均可但通訊地址務須詳明註載並戶主須於股票左上角加蓋印鑑之戳記事關股東權利望勿輕忽除佈告外特此急告

康德二年陽曆三月十日 陰曆二月六日

龍江齊昂鐵路公司啓

醫識特刊

滿洲之花柳病（續）

前關東廳大連婦人醫院長　醫學博士　大槻滿次郎

一、重感染痳

大凡賣笑婦的這個花柳病是比較結婚婦人的這個花柳病起來很劇烈的，其主要的原因約有二，一為是其發病年齡均因于年紀少，二為是因于不衛生所致，還有因于病原菌的毒力頑強而所誘致的也未可知，總之頻繁的經過各種的多數人的黴菌，是很强大起來，那是為普通的。關於初發年齡，依據就大連婦人醫院之入院患者，曾經調查的成績，都是不年紀輕的，差不多半數是不到二十歲要犯病的，可是男子在二十歲以下罹花柳病的很少，雖然照着上述徵兵檢查成績也可以明白，可是為鄭重起見，還要依據於日本性病協會押上診察所涉及三年間之統計，而比較男女初發年齡起來看罷。

調查所	初發年齡　二十歲以下	二十歲三十歲	三十一歲四十歲	四十歲以上
大連特殊婦人醫院	四二%	五五%	二%	一%
日本性病協會的男子為主	四%	六一%	（二二%）	一一%

痳疾的初發是特殊婦女做賤業開始後，大概是在幾個月之內似乎得病的樣子，最初發病呈着很激烈的症狀，過後就漸次回復起來，可是全都變成慢性痳了，所以完全治好的幾乎是不見得有的，從此以後時常還要反々覆々的發生急性痳，而且往周圍擴張起來的，犯着如此全身的轉移痳而難過的人也不少，不但是再發病，還有病還沒治好的時候，從新又感染病毒的，這就是叫做痳疾之重感染，如此反々覆々的犯着重感染，就似乎發生對於痳菌的抵抗力的樣子，所以縱然是保有多數的痳菌，究竟不露出顯明的症狀來，這就是所謂潛伏痳的，像這樣病人是自己不理會什麼病苦，雖然經醫生診察還是不見得顯明的病變，可是實在是把病毒傳給別人的危險的菌保有者的了。

三、陰部之侵蝕性潰瘍

特殊婦女就中在鮮人方面，可是軟性下疳比較着多些，所謂與徵毒性下疳混合的，所謂混合下疳也有不在少數，而且陰部的侵蝕性潰瘍，也往々可以實地查驗出來的，這症不但是經過幾個月仍然不見得治好的模樣，還要往周圍侵蝕去，連所有一切的治療法，還是不能見効的事也有，雖然如此可還是驅徵療法和强壯療法算是第一有效的，不過竟留着畸形和瘢痕可就治好上來了，還有一種和侵蝕性潰瘍同時要發生，或是比這個潰瘍在早先發生出來的，陰唇的象皮腫及鼠蹊腺的腫脹，總之陰部之潰瘍是也有永久留着瘢痕的，若有痳巴腺之腫脹或是橫痃之老瘢痕之陰唇上，就多發生在這邊的陰唇上，而且見好是很慢的，再者朝鮮人患子宮脫的很多，並且治好是很慢的，總是因為陰部之血液循環不良，致影響于潰瘍之發生及治癒。

四、潛伏徵毒

關於特殊婦女之徵毒，其中對於正在發生病毒的人，記述於後，在我們常受世人的質問，就是現在病毒還沒有發現的所謂潛伏徵毒的人數究竟有多少呢？先年在旅順對於幾乎涉及全數的特殊婦女曾經檢查「窪塞爾」氏反應之有無，結果是二百十一人中有九十三人即四四%，是屬於陽性的，在學問上論起來，雖然不能認定全都歸徵毒的，可是我想從大局上看來，當做徵毒也沒什麼顯錯誤的，其九十三人中，顯出徵毒症狀來的，有十一人，再是在前些年就一百人檢查「窪」氏反應的時候，呈着陽性五十四人了，按次人種分別表記，則如左

人種別	檢查數	窪氏反應陽性數	百分率
藝妓	三二	五	一六%
日人酌婦	二九	一八	六二%
鮮人酌婦	八	四	五〇%
滿人酌婦	三一	二七	八七%

滿人是呈着陽性率最高的，是順着日人酌婦、鮮人、藝妓按次低下，雖然少數，可是大概可以猜想有病者率的真相。

四、於大連藝酌婦之統計的觀察

一、花柳病者數

自從昭和六年一月到十二月一年間之花柳病之統計，曾經考察，概括其成績，記述一下，大連是在美濃町、逢坂町、西檢番、小崗子、沙河口之五個地方有檢番（檢番即取締妓女之出入等之事務所）屬于此檢番的藝妓、酌婦之人數總計有一千八百人，其中藝妓與酌婦，乃大畧居其一半，各有約九百人的，然而對於藝妓是一個月三回，酌婦是一個星期一回施行健康診斷，若發見花柳病時，即日被命令入婦人病院而治病的。

於昭和六年中經檢診之藝妓、酌婦之總人員為五六、九四六人，其中患着花柳病，而被命入院者為一、四六二人，即對於一千人相當二十六人，二六的比率，日本內地各地方的患者平均率為一、八%的，所以在大連方面似乎成績甚不良的情形，可是日本內地也是如開港地，或交通頻繁的土地，則都是高率的，例如警視廳衛務課所調查之，就於東京府六九公娼地之六、六〇〇人，昭和五年得病者率是呈着二、七%的，由此看來，決不可以說大連是成績不良的。

二、月別

大連一年之中花柳病最多之月，花柳病是依季節之關係甚有差別，昭和六年中最多之月為一月、五月、十月的，在日本內地則最高率為四月，在滿洲其最高率為五月，計是滿洲的氣候因為遲一個月的關係，而所以然的罷。

一月　三、一%	五月　三、六%	九月　二、〇%
二月　二、九	六月　二、七	十月　三、〇
三月　二、〇	七月　二、七	十一月　二、七
四月　二、八	八月　二、七	十二月　二、三

即一年間得病者平均率是二、六%的，可是一月、五月、十月，即增加到三%以上，正月是因于飲酒等，人們容易陷入頹廢生活的季節，五月和十月是因為氣候最適合於身體，所以性慾也是自然的昂進起來了，在以上所說的季節達到最高率的事情是感覺着很有意思的。

三、藝酌婦之職業狀態別

關於藝妓、酌婦之職業狀態之分別，就這兩方面的婦女，假比茲經相同回數的檢診，計算於一年間發生花柳病者之總數，則藝妓有平均一、五%，酌婦是二、二%的，就是在藝妓方面對於一千人有十五人，在酌婦方面則有二十二人的比率了，如此在這兩方面很有差別的緣故，是因為藝妓這一種婦女是與酌婦業態不一樣的，這就是主要的理由之一，而且她們藝妓是受過教育的比較着多些，這也許是一個原因的罷，總之在藝妓方面是隨便的可以受得醫治的便利，可是在酌婦方面，則大概得不着那樣的自由了，由此看來她們是實在可稱為一種可憐的婦女們哪！

四、花柳病者之人種別

在大連藝妓是全部為日本人，可是所謂酌婦是指日本所說的娼妓的，其中有日本人、鮮人、滿人之三人種，就各人種，將一年間之平均得病者率比較起來，則如左

日人酌婦	六、二%
鮮人酌婦	二、一%
滿人酌婦	一、六%
藝妓	一、五%

就是日人酌婦呈着最高率的，其次挨着鮮人、滿人之順序，其中藝妓得病的最少，關於日人酌婦方面較多的原因，在滿人酌婦最少的原因，是於後文病類別之一項，詳細的解說一下。

五、平均入院率

對於藝酌婦之健康診斷查出花柳病來，就叫他入院去，所以平常是大概按着上記之比率入院治病的，而一到全治的時候，就退出醫院來的，說起在院治療之患者一天的平均數目來，就呈着全數之四、八%是每日留在病院的，即對於一千人有四十八人之比率，假比茲將大連之特殊婦女總數，算做一千八百人，則人數八十六人强是不斷的在院治療的，把此成數照着各人種業態別看來，則如左

日人酌婦	七、〇%
鮮人酌婦	五、三%
滿人酌婦	四、〇%
藝妓	二、八%

由此看來可就知道了，日人酌婦是其總數之七、%，鮮人是全鮮人之五三%，乃每日留在病院治療的。

六、病類別

其次把花柳病之病類別述說一下，於昭和六年曾經調查在一年間平均起來犯着什麼病入院治療的算是最多的這一層事情，茲開列於左

痳毒性疾患	六二%
軟性下疳	一六%
徵毒性疾患	一一%
傳染性皮膚病等	一〇%

即痳毒性疾患是為最多，其次挨着軟性下疳、徵毒性等之順序的，把此成數按着月別說起來，則痳病是在五六、七、八月裏為多數，下疳是在九、十、十一月裏，徵毒是在四五六月裏為最多。

七、花柳病之種類與人種之關係

依據昭和六年一月一日，現在之統計，則在大連地方日人酌婦有三九五人，鮮人酌婦有二八七人，滿人酌婦有一九二人，合計為八七四人的（另有藝妓是八九六人），酌婦是不論各人種都是所做相同的業態的，可是關於犯病各有特殊性的，日人乃罹于痳毒性疾患的人，比較他人種多的很，而鮮人是軟性下疳和徵毒，在滿人則罹于傳染性皮膚病等，如此看人種其罹病率是大不相同的，先把關於犯痳毒性疾患者涉及一年間之通算，調查起來看，則日人酌婦是每日之平均成數，乃全數業態者之四、八%是入院治療去的，可是鮮人乃有二、八%，在滿人方面則有二、四%的（另有藝者二、一%的）其次就軟性下疳調查起來看，則鮮人是為最多，即每日的成數平均起來，就全鮮人酌婦之〇、八%，是犯着此病入院去的，可是在日滿人則較少，即有〇、六%的成數（另有藝妓〇、三%的比率）而且關於徵毒性疾患，則鮮人是絕對的估着多數的，其次挨着日人、滿人的順序了，即鮮人酌婦是有一、二%，日人則〇、六%，在滿人則有〇、四%的比率（另有藝妓是〇、二%），再者就傳染性皮膚病，則幾乎是全數歸於滿人之獨占的，所以在茲省畧其比率之述說。

總之論起其結果來，就是日人酌婦犯痳疾的比率為最高的，可是鮮人則軟性下疳和徵毒性疾患，在滿人方面則罹于傳染性皮膚病的人為最多的了，如此關於看人種得病的種類，是破此不相同的原因，則鄙人是如往下所述解說下來的，就是這並不是原因于病症的抵抗力，因為先天的有强弱的，或是於其感受性有差別的等々的關係樣的，這不過是起因于生活式的之不相同，而發生如此的現象來的，因為是日本式居室對於這種特殊婦女，關於局部之洗滌很不方便的，所以日人比較着滿人痳疾多些，再是在鮮人方面是下疳較多的緣故，是因為她們平常不像日本人把膝頭彎着坐，也不像滿人把腰蹴着椅子坐，就是她們的習慣是蹲着坐下的，怎麼鮮人的習慣是很大的工夫這樣蹲下呢？一般的說是因為她們起居於不清潔的陋屋，而且她們是穿用可容易污染的白衣的，所以自然而然的做到這樣的坐法而成為習慣的，我想這樣的體位的姿勢是很容易妨礙下腹部的血液循環，而且恥延病症的治癒，再是昂進感受性的機會是常有的，鮮婦之跪坐是成為子宮脫、膣脫之原因，在經產鮮婦方面多有這些的病症的事實了，那是已經世人都知道的病症了，犯下疳的人在得此等脫出症的人們，是有橫痃之手術瘢痕的或留最多，而且不容易治癒的人，究竟在鮮滿人方面多犯徵毒及皮膚病的，還原因是她們不很理解衛生的事，那是不惡治療的結果的，並且厭言的了。

五、花柳病之豫防

賣笑婦是花柳病的泉源，這是無可疑惑的事實，為把這泉源清除起見，便於昭和二年四月在日本內地初次將花柳病豫防法公布了，同三年九月一日起，已經施行其一部，這法律的要領，便是在暗娼方面勵行花柳病豫防的處置，與以治療的便宜，規定醫生須為患者給指示病毒的危險，及傳染防止之方法的義務，而且自己知道本人是已經患花柳病而不用賣淫的，就像這種人是不敢說了，就是介紹接客人和嫖客的，也全都要受罰的，該法發佈以來到現在的這五年間，那還是不能說一定的效果，可是對於花柳病喚起一般社會人的注意的事情，是當然不能否認的，可是單單的對於暗娼規定嚴重的法律，而對於一般患花柳病的人，倒是沒有什麼取締，那未免有此太不公平了，所以有好些人主張，是應當對於一般的患者，也要從速適用豫防法全部纔是的，總是我們醫師診看着患者很重的花柳病而苦惱着過日子的新婚婦人，則不由的發生不得不責備于她們的男人的道德的感想，再有特殊的婦女們，其中十五六歲純貞的處女，操了皮肉生活不過幾個月，差不多都要染着很重的花柳病，而到病院去治療，我們眼看着無論她們是因何而落溺的，那是先不必責問她們，我們倒是心裏實在深堪同情的，我們敢信雖然說是這種女性的，可是不能竟以為她們職業是很卑賤，而輕視他們是自做自受的事情的，總而言之性病的蔓延，是決不可單々的責備特殊婦女的，也有由公娼而移於暗娼，或由甲而傳於乙，如此對於病毒不關心的一般世人，就可說是病毒運搬者，非把他們喚醒不可，至少自已覺着是染了花柳病，而不肯講求何等的豫防法，可就隨便的實行性交的，無論是男是女，一律的受嚴重的處罰，那是最相當的事了，究竟是除了夫婦以外之性交，是免不了犯花柳病的危險的，所以絕對的不接近於患者，那算是安全的豫防法，可是這可說而不可實行的事，由此看來總得先把適當的豫防方法施行，而後纔可以接近于特殊婦女們的。

一●保險套●一的使用，是對於男女兩方面，比較的簡單而安全的豫防法的，然而男子之心動輒向着不喜歡用這個，可是其不快活比較感染病毒以後之苦痛起來，就全是不成問題了，因此我們把這層事情所以然，與社會人大為推獎的，再者在性交前，或在其後，用青酸酸化汞軟膏而塗擦，或用同樣的消毒藥之泥膏、糊膏、液膏之塗擦、注入等之方法，也有效果，而且用過滿俺酸加里水「利曹爾」水而洗滌局部去，這也是必要的事，任性交直後之撒尿也是對於痳疾之豫防，有見效的，還有一層的事關於對方之身體，務必於姓交前不可怠慢于注意的，若是看着在皮膚上發疹子啦，在嘴唇上或是舌頭上生潰瘍啦，或者於生殖器上有病的事推測出來，就應當制止性交，而不可不避接觸的，如此將豫防法，怎樣的施行去，如果還是得病了，就不可自已療治，趕緊的就醫生不可不受完善的醫療的，並且禁止性交以為豫防傳染與他人的。

近時在社會一般，是關於公衆衛生之見解漸次覺悟起來，對於性病似乎大有理解的樣子了，那實在是很可喜的事，尤其是在青年男女們，對於性病的智識是普及起來，而不像從前那麼樣成為問題的，所以總得對於中學校、女學校的上級生，施行性教育，教給關於性病須知的事，而可以啓發其智識，纔行啊，再者照着近時很盛旺地唱導起來的，就是關於結婚必須先就結核、與花柳病，彼此交換着健康診斷書，而後纔可以結婚的這層事情，依我看來總是不可不缺少的，並且更開設關於花柳病之問事所，對於疾病有無的診斷治療上之一切問事，細菌檢查，在血液內的徵毒反應檢查等，一概不取分文而施行，以期指導於自己是想要滅除本人的病毒，而防禦病症的人，而且努力的幹下保護此等人去纔好，尚且關於花柳病的豫防法是不應當大可做宣傳，無論如何，總得由衛生，和性道德之兩方面漸次開導民衆起來，這是必要的事。

最後關於特殊婦女之花柳病，是更得好好兒的檢查就是了，我們敢信的，就是依據現在的情形看來，在日本之公娼制度是總要早晚兒可以到廢止去的時候了，總之無論怎麼樣關於國家公認之賣淫制度，當然是很不對的，所以我們盼望從速廢止此種制度去纔是，雖然怎麼廢止去，還是賣笑婦到底不會減少起來的，而且花柳病也是不能到較少的地步了，我們料想着賣笑婦是仍舊可成為花柳病之泉源的罷，所以我們相信竟靠着隨他們做自發的衛生，而毫也不管，則對於豫防上很有危險的事了，還是不可不嚴重的施行取締去的，把她們當做公娼的而要取締，或是為私娼而要取締去，至於其結果，是到底可成為同樣的，所以我們想着只要竟把花柳病做為一種可慮的問題，而嚴重的要往取締的路上趕着做去那算是纔好！

結論

所謂花柳病這一種病，是只要靠着我們的決心之頑强，必定可以完全的會豫防的，可就人們不肯那麼樣做下去，究竟是因為在男女雙方的努力不徹底之所以然的，而且對於病症缺少其理解的緣故了，就傳染病也有原因不明而不能知悉其豫防方法的，即或能明瞭其病原，然而對於其所侵入之程序，則到底不能明白的，所以也有難做豫防的病症，可是花柳病是查究病原來，很可以明明白々的，侵犯身體的程序，是大概限于生殖器的，而且會感染的時期也是限于性交的，如此對於樣々兒都可以明白的病症，若是不肯豫防去，那麼敢問諸君到底是豫防什麼事呢，最近關於花柳病之治療法也大有可見進步的地方，然而人們一得病症，則對於全治法很有困難的事情，所以人們趁着還沒得病的時候，努力的講求豫防法幹下去，那纔算是最賢明之計策的，總之舉國上下一致協力而把這種亡國病（不但是亡國病也可以說是亡人類病）非完全掃蕩不可的啊！（完）

預測產期表

確記最後月經來潮之日期，加上表中之數字，即為預測之產期，例如最後月經來潮在二月十日，則十加七等於十七，其預測之產期，則在十一月十七日，如最後月經來潮在三月五日，即五加五等於十，其預測之產期，則在十二月十日也。

月經來潮之月	預測之產月及加上之數字	
一月	十月	7
二月	十一月	7
三月	十二月	5
四月	一月	4
五月	二月	4
六月	三月	7
七月	四月	6
八月	五月	7
九月	六月	7
十月	七月	7
十一月	八月	7
十二月	九月	6

平均脈搏次數表

醫師按脈，常計脈之遲速，以測知心臟之强度，按常人在安靜時，平均之脈搏，為每分鐘七十二至，然細計算之，有如下表

胎兒	每分鐘一百三十至一百五十至
新生兒	每分鐘一百三十至一百四十至
一歲以下	每分鐘一百十五至一百三十至
一至二歲	每分鐘一百至一百十五至
二至七歲	每分鐘九十至一百至
七至十四歲	每分鐘七十五至九十至
十四至二十一歲	每分鐘七十五至八十五至
二十一至六十五歲	每分鐘六十五至七十五至
老年	每分鐘七十至八十五至

胎水可防腹膜炎

近年來美國醫學家詹森氏及楊氏發明預防腹膜炎之新法，二氏鑒於腹膜炎為最難醫治之病，得之者十九皆死，尤其施行破腹手術時，每易因手術不潔引起腹膜炎，因之喪命者，又不知凡幾，是腹膜炎之預防，為醫學界之重要問題，蓋無疑義，二氏常見牝牛產小牛時，向無得腹膜炎者，恐牛之胎水，有預防腹膜炎之功能，二氏因貯存產牛時之胎水，加以消毒，遇有外科手術，施行破腹之先，將此胎水注射於腹膜內，以為預防，則被施手術之患者，向無得腹膜炎者，試於多數患者，百不失一，二氏曾發表極長之論文，現代醫界，無不認之為醫界新發明云。

衛生常識

（陳志潛）

一、喝開水

腸胃傳染病，如痢疾、傷寒、霍亂、皆為鄉村中最普通的疾病，這種傳染病的原因都是微生蟲侵入身體後所發生的結果，痢疾分兩種，一種由於痢疾徵菌所生的，一種為小動物名叫河米巴所生的，這兩種痢疾，急性時候的症狀，非常劇烈，如治療不當，又由急性變為慢性，成慢性後，則治療殊為困難，痢疾的糞便內，時常含有牛蟲之徵菌，這種糞便，非常危險，霍亂病象危險，在二十四小時內，可以致命，病者糞便內含有霍亂病菌，傳染異常迅速，傷寒病北方不如南方厲害，但在鄉村中，常有此病，患這個病的人，開始頭痛、發熱、與身體軟弱，繼則小腸流血或破裂，非常危險，患傷寒病的糞便內，亦含多有量傷寒病菌，蔓延甚快，故在鄉村中如能將此三種重要疾病加以防禦，必可減少鄉間死亡數目，也就是可以減少鄉間家庭中經濟上的消耗。

以上這幾種腸胃傳染病的傳染媒介，最普通的，莫過於飲水，病者糞便，流入井中，或河內，此種水即等於稀的糞便，富於傳染疾病的力量，飲水者如不小心，將此種髒水，吞入腸內，即可產生各種腸胃傳染病，水內所含的這些微生蟲，只能在一定的溫度上，才能生存，如過溫度過高，則被熱力消滅，在普通水煮沸的熱度內，一切的徵菌，大致皆已消滅，所以我們要避免傳染病，必須喝燒開的水，不可貪圖省錢，反而得着傳染病，保健員應勸村民喝開水不可喝生水。

井水不乾淨，非燒開後喝不可，因為第一井口往往較地面為低，每逢大雨，地面髒水，從井口直冲入井內，一切糞便穢物，皆與井水混合，其中產生疾病的微生蟲，不計其數，第二在鄉村井與廁所往往相距甚近，廁所內糞便往往含有病菌，這種菌毒，由地下可以流入井內，使井水發生危險，第三取水器具，平常沒有固定的放處，取水後，隨地放置，如水桶上沾觸許多穢物，然後再放入井內，其結果水中當然含有許多產生疾病的污穢，所以我們絕不可喝沒燒開的井水，並且要注意取水器具的清潔，人民往往以為開水需要煤火用錢甚多，殊不知腸胃傳染病，一次染上，即有性命之變，縱然健康恢復，而所費之金錢與時間，不堪計算，較之每年花費喝開水的錢，以及修理水井，與設備的錢，超過多多。

二、種痘

天花為急性傳染病中最厲害之一，得此病者，以兒童為最多，兒童得此病後，往往劇烈發燒，死亡者非常之多，即或不死，因此而眼睛耳聾者，亦甚多，皮膚發生許多斑痕，有碍美觀，更勿多述，近代各國，對於此病無不竭力防制，在中國從前有鼻苗預防天花的設施，這種辦法，借用人槳，被種者往往發生劇烈的現象，與患天花者無異，故此種方法，異常危險，不能普遍實用，現在有牛痘接種的方法，比之舊法，實為方便安全，牛痘是外國人發明的，但是在中國借用此法，亦有一百餘年，現在國內天花疾病，仍然流行，其原因甚為複雜，最顯著者，有以下幾種

（一）政府對於減除天花疾病，沒有整個實施的計劃

（二）國人往々習於春季種痘，在其他各季，皆不願意種痘

（三）國人往々迷信，認牛痘為洋花，沒有舊式種痘的效力

（四）每人必須種六處，每個上臂三處

（五）顧種牛痘者，往々以為必須出血後，始有效力

以上各點，皆為今日國人種痘的障碍，對於天花的預防方法的誤解，我們必須勸解此種誤解，使每個々兒童，在未滿六個月時，皆可得到種痘的保護，保健員除施行村民種痘外，並須用此圖常時為村人解釋種痘的用處，與不種痘而得天花的危險。

三、預防霍亂注射

不乾淨的飲食，是傳染霍亂病媒介，蒼蠅也是霍亂病的媒介，為防制霍亂病，我們必須注意飲食的清潔，不喝生水，不吃生物，並且還要消滅蒼蠅，凡能作到這幾點，皆可避免患霍亂的危險，但在鄉村情形之下，飲食清潔，蒼蠅滅絕，頗不易完全辦到，所以我們必須想法子用更簡單的方法，以防預霍亂病的流行，這種簡單方法，就是預防霍亂注射，可是預防霍亂之注射手續，異常簡單，價錢亦廉，且無痛苦，在雞群中，常有雞瘟，一旦流行，死者以千百計，這種所謂雞瘟，就是雞的霍亂病，現在科學上對於雞瘟有預防注射，對於人的霍亂病也有預防注射，現在各國實用預防霍亂注射者，其人民可免霍亂，與實用雞霍亂注射，鷄可免雞瘟一樣，農民往往為保護鷄種，而願用鷄霍亂注射方法，可是對於保護家庭人口，反而不注重霍亂注射，這點實在可笑，霍亂預防注射，所注射的藥品名為霍亂菌液，這種菌液，含有霍亂病毒，但所含毒量甚小，注入人體後，能發生人體抵抗霍亂的力量，而不防害身體的健康，注射一次，即可有效，如能每星期注射一次，三星期後停止，則可以保險六個月，在霍亂流行時代，得有消息之後，應使村民大多數或全體實行注射，然後霍亂縱然流行，個人的危險，大可以減少。

四、改良厠所

糞便內含有生命之徵菌，徵菌在糞便內，繁殖甚快，凡人與含病菌之糞便接觸，即有生病的危險，為防止糞便與人體接觸起見，我們對於安置糞便的場所，不能不力求完備清潔，普通安置糞便的場所，就是厠所，許多人家，對於住房，甚為注意，而對於厠所，時常疏忽，厠所建築不良，遮蓋不嚴，以致蒼蠅繁殖，蒼蠅由厠所飛入厨房，使飲食染穢，人吃了之後，即致生病，所以我們必須設法改良厠所，但是在鄉間人民，多半貧困，對於住宅，往往無力整飭，對於處置糞便的厠所，自然更難注意，所以我們改良厠所，只能應用最簡單的方法，與普通厠所形狀無大異之點，最不同者即在糞坑加深，使坑內黑暗，蠅蛆不便繁殖，於是蒼蠅散播糞便之危險減少。

農人對於糞便，因作肥料的原故，加以愛惜，但在夏天，農民往往認為糞便缺乏肥料之價值，而不知其所以然，夏天糞便為何缺少肥料價值，因為夏天糞內多蛆，蛆以糞便為食物，則糞料多被蛆用為食物，所剩之糞便，肥料隨蛆而飛散，及至蛆變成蠅而飛去，自然無肥田的價值，所以農人在肥料上所受之損失，不可以減少，一方面為保護健康預防傳染病起見，一方面為增加肥料價值起見，我們必須盡力改良厠所構造，在定縣各小學內，與各保健員之家庭內，已有小部份之改良厠所，所費金錢甚少，保健員為村內衛生負責人員，對於村內小學校，及自己家庭之厠所，必須設法早日改良，以為村民之模範。

傳染病潛伏期表

（惠超）

吾人感染疾病，皆在身體潛伏，至潛伏之期則因病而異，茲將傳染病之潛伏期列表如次

病名	潛伏期
肺炎（纖維性）	五至四十八小時
丹毒	一至二日
黃熱症	二、四至五日（例外亦有十三日者）
流行性感冒	一至四日（至多六日）
眞性霍亂	二至四日（至多七日）
破傷風症	一至四以至十日或更長
白喉	二至七日（長於五日者鮮）
鼠疫	三十六小時至十日（平均四日）
馬鼻疽	三至五日
猩紅熱	二十四小時至三日或七日
桿菌痢疾	二至七日
流行性腦膜炎	二至五日
脾脫疽病	四至七日
流行性耳腺炎	四至廿五日（平均十八至廿一日）
回歸熱	三至八日
瘧疾	六至二十一日
百日咳	三至八或十二日
麻疹	八至十四日
天花	八至十四日
水痘	十四至二十一日
傷寒症	四至二十一日（平均十四日）
發疹傷寒	四至二十一日
狂犬病	十四日至六月（平均九十日）
淋病	二、三日（五、六日）
軟性下疳	一至二日
梅毒	十四日至二十五日
阿米巴痢疾	二十一至二十四日

茲為便於閱者諸君對於平時保養身體預防疾病之衛生與感染病症之治療方法以及一切醫學問題倘有疑問來函質詢起見特闢本欄專為解答以資參考並訂投函規約如左

（一）提出之問題文字務須簡單明瞭繕寫清晰

（二）來信請書滿洲報醫識問答欄收啓

（三）來信郵費不足者不收（四）署名隨意

問答

問、（九十七）敝人於八年前，項間起有瘰癧，初起腫大，後漸縮小，按之不動，堅硬如石，以至現在，並未出頭，但在此期間，不斷的繁生，腋間及大腿根，亦均生起，敝人近年來，體格較前頗壯，惟年二十八歲，娶妻十二載，於十年前生一子，已死，後即未生育，謹將各項問題列左

一、男子瘰癧是否為不育之惟一原因，如體格强健該病能否防碍精虫之生長，此病不好能否有生育希望（內子有白帶症，可否入院治療）

二、到醫院治療瘰癧除割切手術外有無其他善法，如用手術，有無危險，並多少日可愈　蓋平王少白

答、一、瘰癧與生育，風馬牛不相及，身體即不强壯，該病亦不妨碍精虫，生育當然有望，尊寵帶症，却須治療

二、手術最佳，且無危險，創合即愈，不過旬日，惟結核性已經化膿者，不在此例，手術之外，可用光線

問、（九十八）鄙人現年二十一歲，自幼常患眼症，近幾年來，並不動患，至今眼球紅，視力不健，偶於去年間，眼皮忽腫，數日後則消，現今遺留下疙疸，經醫者診療，係患砂眼，醫治毫不見消，未悉用何藥可能治癒，尙希明示答復是荷　齊齊哈爾傅毓卿

答、沙眼顆粒，手術可除，綿纜五千倍昇汞水，摩擦結膜，見血即止，為法簡易，外行能行

問、（九十九）余未婚妻，年雙十七，忽患子宮道痛，於小便時常見是白帶而非白帶類如男子遺精，可否依帶症治之　莊河人曾

答、似膣炎，可按帶症治之

問、（一百）鄙人患腹痛一症，今已經年，曾經醫生診斷，俱云腎寒，服藥少效，每至遺精時，腹痛更甚，鄙人服務商界，困難極矣，懇此種病症，有何治法，敬祈示明為幸　新京患者

答、腹痛原因，不一而足，遺精加劇，不必腎寒，欲問治法，先審病原，若徒治腹痛，應從何說起

問、（一〇一）余在幼年八九歲的時候，忽染急叭之病，說話甚困難，現在任事社會，殊感不便，每々自想，怨恨天生缺陷，百般規改，亦無效驗，有時覺有自殺的心腸，仰祈示我如何調治的，是為至盼　奉天周萌若

答、語言節肉，痙攣使然，心神鎮靜，多少見佳，緩言遲語，久而自正，禍從口出，深羨君之期艾也

解答者　大連岐山醫院長　醫學士　楊鳳鳴

正誤

四月十二日本版所載瘋疹一題「一瘋」字誤植「麻」字又同日「醫識問答」欄解答者為大連岐山醫院長醫學士楊鳳鳴氏署名亦遺漏用並行訂正

萬有錦囊

寧波發生 兩件奇怪事
鐘磬自奏悠揚悅耳歌曲 蝙蝠身大如傘力能破壁

寧波訊、「怪事年年有、今年特別多」、餘姚學宮鬧鬼、奉順請寧降米、報章紀載、數見不鮮、距本埠近發生一不可思議之傳說、事實維何、訪紀如次

編鐘編磬 天籟地籟 寧波公共體育場中之縣古物陳列所、即係昔日府學大成殿、年代已久、建築宏敞、該殿闢爲兩部、外爲陳列所、內係國術館、陳列所中保管古物甚多、大半係往昔祭孔用之樂器、雇有管理員袁夢生一人、寓宿所中、並無工役、每日開放任人參觀、近月來該所忽發生一諸傳、謂每當夜闌人靜時、陳列之古樂器、編鐘編磬、能自行按律奏樂、悠揚悅耳、有時間以灑黌音調、記者以事涉離奇、語近齊東、特往詢袁管理員、試探此事、據談、余年近望五、在此任事已四年、後道及此事、確與上述相同、並語記者、每聞音樂驟起、開門出視、則闃無一人、音亦停止、不移時又作、一月必有數夜如此、本月初滬上某聞人返里、聞悉此事、預備來所寄宿、一探究竟、旋因故作罷

闢大蝙蝠 能破板壁 袁君又告記者、謂本月初旬、某日午夜、余正好夢方酣、忽聞澎然一聲、驚醒起視、瞥見龐大無朋一蝙蝠、圓徑如撐開一洋傘然、其翅觸及余房門之板壁、竟被裂開五寸許、翌日、向塲長於鳳園處借來大刀一把、(該刀據說曾殺過人)大警犬二只、以資鎮壓防範、此後則蝙蝠未曾發現、惟樂器有時仍響、言時導記者參觀該板壁、痕跡尚在、鶩上高懸大刀、警犬亦臥守房門之旁、記者察窺君語氣及賭證物、則上述似非虛語、惟究屬有無不敢臆斷、姑誌之以待證耳

德國航空部長 高林將軍
與女伶桑耐曼女士 舉行盛大結婚禮

柏林電、德國航空部長高林將軍與普魯士邦立劇院女伶桑耐曼女士於四月十日舉行結婚典禮、參加盛會人士極衆、並舉行特別舞蹈、餐票最高價五十馬克一位云

柏林又電、普魯士總理高林與桑耐曼夫人定於十日正午結婚、柏林街上自是日清晨起、即充滿觀衆、自高氏私邸至城市會堂、沿途擁擠不堪、高桑兩人於十二時自城市會堂出發、凡經過之通衢均由國社黨各團體人員三萬三千人警戒、至教堂爲止、教禮完畢以後、即往總理府對面之帝王飯店、舉行婚宴、婚禮除夕、亦有盛大之慶祝會在柏林大戲院舉行、據消息靈通者稱、名伶桑耐曼夫人於結婚後、擬再登國家戲院大舞台一次、此即四月廿日希忒拉生日、伊充普魯士王子劇中之路易斯王后、此爲伊成名之劇本也云

世界遊歷團員 與居滬美舞后
富蘭錫絲女士一見鍾情 双双私行返國結婚

滬訊、前此第一批世界遊歷團四百餘人來華十五日、吾人僅知彼輩除考察遠東商情搜求古物外、並遊南北各名勝、然後飽載而去、不料尚有一樁趣事、曾轟動滬平、爲各報所未載、記者昨晤第二批團員奧多威利司君、探得詳情、爰誌如次

百萬富翁之子

有隨皇后號輪來華遊覽之英國青年德瑞賽爾者、年二十五歲、英號稱百萬富翁雜某之次子也、伊於輪抵上海之際、因久慕上海繁盛之名、與二友同時登陸遊覽、二友一爲好萊塢美麗影星麗蓮佛爾能小姐、一爲著名影星梅拉克之夫劉伯萊絲君、伊當預定留滬三日、再赴秦皇島登船、一同返國

美豔歌舞明星

上海有某歌舞團、團長爲英人、兩星期前、以美幣一萬七千元、由美聘到著名歌女富蘭錫絲、定合同六月、該女年方二九、性情活潑、行動浪漫、極爲美麗、曾隸好萊塢、以演「月缺花殘」一片著名、尤擅跳舞、去歲在加利福尼亞參加跳舞比賽、被選爲舞后、富蘭錫絲抵滬不三日、某歌舞團營業、乃頓形發達、德瑞賽爾、久聞其名、遂由二友之介紹、與富相識、詎兩人一見鍾情、傾心相愛、恨相見之晚

雙雙結婚返國

按德瑞賽爾抵滬爲三月三十日、德富兩人竟能於四十八小時之極短時間、秘密進行訂婚手續、富本寓上海大飯店、因德寓派克飯店、富乃遷入派克同居、德瑞賽爾堅令富同行返國、富因受歌舞團之聘、立有合同、且聘金亦已領到、本不能允、但以情之所縛束、竟致不顧一切、於四月一日下午四時、雙雙乘平滬通車於三日抵北平、然後又隨同全團離北平、在秦皇島登輪返紐約、迨某歌舞團發覺富蘭錫絲失踪後、始各處尋找、毫無踪影、後始察知前情、因損失重大、現已設法追究云

上海市首屆集團結婚

側圖爲四月三日下午三時上海市之五十七對青年男女在上海市政府大禮堂舉行集團結婚禮由市長及社會局長證婚儀式簡單莊嚴費用尤爲經濟在舊禮制不復適用新禮制尚未完全制定之今日此種創舉足供各地仿效採用此爲新婚夫婦禮成後挽手出禮堂情形時所攝

滬市舉行 破天荒集團結婚
花團錦簇中 偏發生幾多韻事 吳市長夫人拒充新娘 (續)

新人鞠躬度數、二日演習時、市長諄諄告誡、須達四十五度、然大都均不足三十度、新娘尤甚、竟有不及二十度者、與點頭相異無幾、司儀唱至第二十四對時、第二十五號新郎、已相繼出位、而二十四對男高女矮、男老女幼、均引起觀衆譁笑、最後第五十七對行禮時、因僅一對、而挽臂退下時、新娘遲々不伸手相挽、亦引人笑、而五十七對新娘中、則有二三人若行動不甚便利者

吳市長頒詞 行結婚禮畢、市長宣讀全體結婚名單、並致詞云、蓋聞夫婦乃人倫之始、家庭爲社會之原、是故法嚴媒妁、禮重采名、德制前規、夐乎尚矣、晚近寰海棣通、習俗丕變、禮治樂、既未愜夫世情、成俗化民、實有待於新制、此本市集團結婚之舉、地方有司所不能不引爲職責者、今茲第一屆典禮、計參加者一百一十四人、由本市長暨社會局長爲之證禮、所

燙髮與高跟 禮畢奏樂、仍由張夫婦導出禮堂、在府前草坪兩證婚人中立、新夫婦依次相挽分立左右、環成弧形攝影、始返休息室卸裝、五時許始相繼驅車返、此首次新生活集團結婚、於焉告終、二日演習時、吳市長曾有婦女燙髮、有違新生活、務須設法使直、第二屆起、燙髮者不准參加之語、然是日各新娘均頭戴兜紗、無從知其髮之曲直也 (完)

中國鋼琴名手 老志誠君
定期演奏絕技

北平訊、國內青年鋼琴名手兼製曲家老志誠君、近應平市音樂界多人之敦請、出席於本月十三日(星期六)晚八時燈市口公理會大禮堂所舉行之音樂演奏會、節目規定共四項、最末爲老君自製之「牧童之樂」、該曲曾由世界音樂家齊爾品氏、在各大都市之演奏會上、一再爲之介紹、極獲全國音樂家讚賞云

太和春行秋令 菊花盛開
燦爛奪目觀者稱異

訊蚌埠、皖北去冬氣候和煦、未降大雪、交秋後、農產物多有變態、上月盱眙縣屬西高廟附近、田間小麥都已起節、豌豆有開花結實者、詳情業誌報端、頃太和縣來客談、該縣城內土地、多係沙質、向陽之處、最易傳溫、西門半截閣街孫姓宅、有菊花多盆、在廢曆年前業已含苞、蕾垂如大圓珠、近日怒放、花朵燦爛奪目、觀者稱異、誠近年以來所罕見云

車鬪房靜好、御于家邦、子姓健全、蔚爲楨幹、凡爾新偶、其共勉旃、中華民國二十四年四月三日市長吳鐵城 要證婚人所贈之紀念章、係一銀質之太極圖、半面白地細藍梅花、半面藍地細白梅花、中間各嵌在「集團結婚」字、字作圓形、可分爲二、用紅色絲絨盒盛置、盒蓋之內有「上海新生活集團結婚」字樣、由市長吳鐵城及社會局長吳醒亞共同簽名、價值十元

英艾頓夫人 行航空開幕禮
遇險幸未受傷

倫敦電、艾頓夫人四月八日在希斯頓飛行場、執行由鼓資辛希斯頓新航空業務之開幕禮、嗣與女員數人、同乘飛機翺翔天空、不意飛機降地時、觸及場中之闌欄、致機身損毀、幸夫人等均未受傷云

羽毛美麗未必即是佳鳥

人們——尤其是女人——大都歡喜新的東西以服裝言之汚舊的鞋子不穿了舊時的衣服棄置了而新的御上了此都是爲外表之舒適與容貌之整潔計也但內部之舒適與清潔其重要更有甚於外表千萬而多數男女已由服用清導丸以清潔調整其臟腑除積滯去病源而獲得極滿意之效果矣

貴州泮水郵寄代辦所職員熊渭賢君來書云『內人常患便秘腹內積滯非十餘日不獲一解兼之胃納不佳痛苦殊甚只因人言須服清導丸乃購與服之果然大便通暢食量增加精神大振矣』

清導丸各埠大藥房皆有出售或逕向上海江西路四五一號韋廉士醫生藥局函購每瓶大洋七角六瓶三元五角郵力在內

韋廉士紅色清導丸 PINKETTES TRADE MARK REGISTERED

大連經銷商號

協茂盛 義聚隆 洪來興 政和公 東聚昌
新昌 同昌 天成 永裕 德泰 聚增長
洪來盛 同聚福 廣盛福 公合昌 協源茂 瑞康 德泰 元盛興

哈爾濱經銷商號

東發合 義增福 鴻興大
同記 東和利
公和利 恒順昌 同發隆

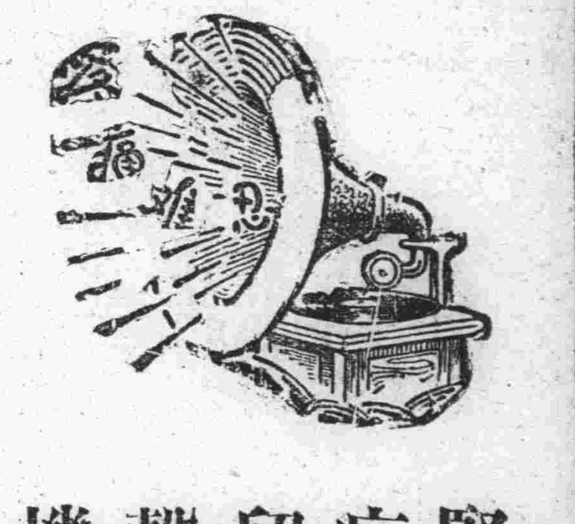

腎病留聲機

某嘗患風濕骨痛、腰痠背痛、手足痲痺、痛楚萬狀逢人便道、人譬之爲腎病留聲機
蓋風濕骨痛之起、直接由於血液不清、間接由於腎臟不强、因腎臟爲澄清血液之所也、欲防風濕先須强腎、欲圖强腎、請服第威德補腎丸

◀各大藥房均有出售▶

第威德 補腎丸

哈爾濱特刊

科稅查定不合乎實情
各商家要請酌情減輕
倒閉商家有增無減困苦已極
樂從財部法規反對稅署查定

市內工商各業之不景氣、已陷於深刻化、故若儀此推移、則謂爲北滿經濟都市之哈爾濱其前途實不堪設想、工商各團體、雖大聲呼籲、關係各當局、雖籌思救濟、非爲杯水車薪、即屬畫餅充飢、終不足挽救於萬一也、且自去年八月以來、因蠶營晋籍之商民、苦於營業不振、恐於國稅增加、續將資本收回撤回本籍、如廣和成、大興錢莊、興順義、同昌隆、大興久、巨隆合等第一流資產家、晉行收攤、以致資本逃避國外、況現仍有窃行準備收莊還籍者、入本春以來、在一月倒閉商號一百四十八家、二三月間之倒閉數、亦有增無減、觀此情形、可知商家之困苦、達於極點矣、即爲本埠工業中心之油房火磨木材商等、亦因鐵路局之所運貨、陷於死滅危機、在此百商苟延殘喘之機、不想又行增加、故各商號咸驚駭奔走、紛向稅務監督署陳情、要請體恤商艱、稅署當局對此、僅言增稅爲本中央財部法規、並不言減輕乃至訂正、各商多不得要領、故反對增稅之氣勢頗高、按今次增稅、爲繼續昨年六月第一次增稅之第二次者、其課稅標準之查定、咸本嚴守法規之一點、忽視從來之慣習與經濟實況、納稅者之大部分、有一躍而昇級至二級三級者、其納稅額、少者增加三倍、大者增加至十五六倍、例如某雜貨商、本年度之營業收入、較去年減少二成、在昨年度增稅時、竟由哈洋廿元、增至國幣四百元、今次乃更增至國幣六百八十元、在此二年之間、竟增加至四十二倍、即以向來之有漏稅言之、此舉似亦過苛、一般商民、對於財政部課稅法規、多樂遵從、惟對稅署之不顧全商艱實況、多有反感、甚願當局詳察實情、改正或減輕現納稅額、以維商家命脈、而促北滿經濟都市哈爾濱之發展云

妻固非是無理興訟
詎可繩縛毒打
被警瞥見一齊帶署訊辦
劉氏要求離婚轉送法院

本市道外聯環街門牌三號院內樓上十七戶、住有韓順財者、三十五歲、濱江省双城縣人、韓妻劉鳳雲二十六歲、亦双城人、於本月十日上午十一時許、因韓妻赴零賣所吸煙、韓某找去索要當票、二人遂發生口角、經韓妻劉鳳雲赴保定街派出所報告、經該所轉送到署、時刑事系以夫妻口角、乃爲常事、一時之憤、何致興訟、遂與排解結案、令其歸家安度、詎歸家後、韓某以妻竟敢出首告夫、於自己顏面難堪、於是日午後五時十分許、復用麻繩將妻鳳雲二臂捆縛、盡力毒打、韓妻情急、擬由樓窗投地、幸被正陽署檢查警士發見、當即入屋詳訊、見此殘忍情形、當用麻繩捆縛韓某、帶署訊辦、惟韓妻劉鳳雲、堅稱不能再與同歸、提出離異、請求送案、該署具情已送刑事科、轉送濱江地方法院訊辦矣

航聯因松花江已開
決定下行船隻
星麟輪於十六日首先出發
因江水不漲航界多抱隱憂

哈爾濱航業聯合局、鑒及江已開通、故將開往下江之船分配已定、哈爾濱富錦間派定慶瀾、亞洲、濱安、海興、綏成、天泰、天安、海晏、等船、富錦至黑河間、派定上海輪船、由黑河至漠河間、派定紹興、大興、二船、由富錦至虎林間、派定平安船、再由哈爾濱通河之頭幫船、已決定於本月十六日、派星麟輪船前往、決在道外頭道街碼頭搭客攬貨、松花江面之冰現已全部融化、惟查每年開江期間、勢必發一次桃花水、航業界則趁此漲水之機、頭幫船開往下江、頗爲順利、但今年開江後、不僅水不見漲、反漸降落、故航務局與國際販房之船、因於船塢、勢難駛出、雖將修理完竣之各船、於月之十一日檢驗已畢、惟恐水勢不漲、亦難如期開航、故航業界頗抱隱憂云

爲紀念接收北鐵
遍在各站植樹
特區公署定於植樹節舉行

殘冬已去、春態早萌、松花江內凍冰亦解、以船爲業者、值此時期、俱換輕裝之服、朗奏陽春之曲、熙熙攘攘、活象頓呈、哈爾濱之街頭巷隅、亦各脫去冬服、而換春裝、人馬車夫受春風之蠕動、各呈活躍之態、值此時節、北滿特別區公署、爲紀念接受北鐵、特定於三十一日穀雨前、以榆柳等一萬五千株、分配栽置於沿線各站、如濱洲、濱綏、京濱、及滿洲里之安達、滿溝、一面坡、牡丹江等無樹都市、豫想如届霖雨時期、柳暗花明、定有可觀、不但增加街市之美、更可藉此以慰滿日人離鄉之愁懷

全市人口確數
五十萬零五百廿六名
國際別性別調查翔明

在西元一八九七年的時代、哈爾濱還是一個零落荒僻、人煙稀少的村落呢、不覺白駒過隙、光陰荏苒、經此百餘年的光景就變成天壤之別了、昔日郊野荒落的哈爾濱已變成繁榮唯一的都市了、如今那高大壯觀的樓房、已林立大地之上、寬平的馬路已蜿蜒鋪滿全市、地方之繁盛、商業之發達、依然成了滿洲偉大要區、此外又加上土地臨松江、船舶往來交通因之更爲便利、所謂哈市爲巴黎稱者、由此當可想像而知了、至於今日之人口據最近哈爾濱戶口調查、委員會之詳細調查驟然打破五十萬之多了、此情已早見本報、茲再將調查詳細數目、及國籍分別分述於左、以供閱者之參考、

第一區調查、傳家甸管區戶口數
國人、男一三〇、八三七、女、五〇、三七五、日人、男一、〇九七、女、八一二、中國人、男九三、女五五、蘇聯人、男五、女六、無國籍人、男四八、女二一、其他外國人男五、女一三、合計男一三二、〇八五、女五一、二八二、

正陽管區戶口
國人、男八六、五八五、女二八、六八四、日人、男八〇五、女五九四、中國人、男八九、女四九、蘇聯人男五、女六一、無國籍人、男一二、女一四、其他外國人、男三、女一一、合計男八七、四九九、女二九、三五八、

南新管區戶口
國人男二六、一四六、女一二、四〇一、日人男一四二、女一一二、其他外國人、男二、女二、合計男二六、三三〇、女一二、五一五、

北新管區戶口數
國人、男一八、〇六六、女九、二九〇、日本人、男一五〇、女一〇六、中國人、男四、女六、無國籍人男三六、女七、合計男一八、二五六、女九、四〇九、

第二調查區經緯管區戶口數
國人男三八、四一二、女一一、〇七一、日本人、男六、〇七八、女五、四二六、中國人、男五二、女二〇、蘇聯人、男一、七四三、女二、〇三五、無國籍人、男三、四九五、女四、二二六、其他外國人、男六六四女五六七、合計男五〇、四四四、女二三、三四五、

第三調查區南崗管區戶口數
國人、男一四、六一〇、女八、四三八、日本人、男一、六一六、女一、二一九、中國人男七、女一、蘇聯人男三、〇六二、女三、三五〇、無國籍人、男二、一〇三、女二、九七五、其他外國人、男三三六、女三八二、合計男二一、七三四、女一六、三六五、

第四調查區新安埠管區戶口數
國人、男二五、七一九、女一六、一一九、日本人、男六〇九、女五一、中國人、女一、蘇聯人、男三、一〇九、女三、三一三、無國籍人、男四、七二五、女五、四一八、其他外國人、男三〇〇、女二五四、合計男三四、四六二、女二五、六三三、

第五調查區香坊管區戶口數
國人、男二三、八六二、女一三、七六四、日本人、男九三二、女六一一、蘇聯人、男一、七七五、女一、九二二、無國籍人、男四、六七五、女五、二五〇（未完）

女招待痴情
覓爲郎神魂顛倒

本市道裏新城大街永安樓鴉片零賣所、僱有女招待名喚小金子者、年方二八、姿色可人、頭梳大辮、固一舊式新派年入情場之風流女子、因與邵某者、發生戀愛情熱難離、於數日前、該邵某正在該所與小金子、橫臥一榻之際、被邵之長官查獲、立加苛責、並監視邵某、不許其再入煙館、致一双情魔、再會無期、聞近日來該小金子想思病重、茶飯無心、竟臥榻不起、嘿々、小迷蹬鬼兒啦、若再執迷不悟、恐怕小命離見閻老五就不遠了、哈哈

重修道外公園
於七月動工
建設經費十二萬八千圓

△哈市道外二十道街公園自經前年江水爲災後、園內所有建設以及樹木花草、悉被沖毀、盡成邱墟、而是時道外市政當局、以無欵重修、故致荒置迄今、亦未能動工修築也、

△嗣市政統歸哈爾濱特別市政公署後、鑒於道外公園缺乏、每於長夏風煽暑、茂樹連蔭之期、道外市民幾無納涼消遣之地、因之市署方面決擬復修、而今已將此項建築、交付於工務處道路科計劃、

△惟此項重修工程經該科調查結果、該園地全部面積爲四萬六千平方米、共計七公畝但重新修築、必須用沙石完全平墊而後可、對於遊人之行路、宜按道裏花園方式爲善、並應將花園舊有樹木亭榭悉爲拔去、完全另修、其新計劃建設規定爲兒童遊藝場一處、運動場一處、音樂台一處、娛樂場一處、

△此外建設新式亭榭、及其公園應有之建設物、如堆假山、設立水池等等、但按以上種種方法、必需用建設費十二萬八千元、惟對此巨欵聞市署須將此項經費加入本二年度預算後、方可分期支給、約於七月即可辦理妥協、並聞市署於第一期可先撥給二萬元、動工之期亦定在七月云

警察廳派員
講檢徵意義

警察廳於本月十六日實施妓女檢徵、爲使一般妓女澈底明了此檢徵意義、乃派衛生科人員分赴正陽北新兩署、於十六日午前十時在該兩署內、召集附近居住妓女到署聽講、在免却無意義之羞恥、而害及身體健康之惡習、於該專員講演後、一般妓女、似皆瞭解檢徵意義、故觀實行檢徵時、可能順利進行云

女優外出唱戲
家中爲賊光顧

本市道外富錦二道街門牌二十號院內第四十七戶、住戶花振卿、年四十五歲、河北灤縣人、素依唱洛子爲生、其女徒李金玉年十五歲、亦灤縣人、於本月十日下午七時許、赴該管錢塘街派出所報稱、於是日午後一時許、同其師赴北市場唱戲、至六時三十分返回、見門鎖被人啓開、進屋檢查、計丟失花達呢面黑滑子皮襖一件、早獺子領藍呢面女大氅一件、共値國幣四十餘元、請爲轉報警署、代爲通緝查找云云

剪綹賊運敗
在當場被捕
因贓犯有證
被送科罰辦

本市道外稅捐局徵收科、於本月十日午後一時許、正在開徵收之辦公時間、有南七道街第一處飯館之執事劉恩、因來納捐、突被綹竊、大聲喧嚷、經該課課長閻玉璞、命差役將竊犯立即捕獲、併在身畔搜出剪刀兩把、經該課閻課長訊據、該犯供稱、劉國良、年二十四歲、奉天瀋陽縣人、現住北七道街北魚市胡同門牌二十九號、近由甜草崗携妻來哈、久慣行窃、今見劉恩來局納捐、故想割兜行窃、不幸被捕等情不諱、該局以案關刑事、當即函送正陽署、轉送刑事科訊辦矣

破天荒的大犧牲
贈送伍萬元好機會

本行精製之補血壯力强健身體黑色補丸聖藥行銷二十餘年、功效偉大、早已風聞全國、無不有口皆碑、爭向頌揚、日得服者謝函不勝枚舉、茲因酬謝購服者起見、定於四月一日起買一盒贈送一盒、買一打贈送一打、限於五萬盒爲止、決不展限、純係酬謝服者雅意、誠懇實情、非同減價籍資推廣銷路者可比、幸服者諸君諒查時機不再來、易速購買焉

主治病症列後

腎虧血虧、五勞七傷、先天不足、後天虧損、手淫過度、陽委絕嗣、四肢疲倦、腰酸腿痛、思慮過度、赤白帶下、子宮寒冷、久不受孕等症

服之立見奇效

購服瑞有氏黑色補丸諸君注意、黑色補丸須有瑞有氏字樣、免防假冒、近來奸巧之徒、每多假充欺人、希圖漁利、稍有不愼、鮮不爲其騙弄也、該黑色補丸上至國府、下至縣局、均經化驗許可註册、得有佳伏證書、推售二十年來、起死回生仙丹靈劑、無是過也、第恐奸巧之徒魚目混珠、假藥悞病、有關生命、幸購買時詳細查看爲要

定價大洋每盒壹元 每打拾元
特製大盒每盒三元 每打三十元

外埠函購、皆可寄郵、各埠大藥房凡經售西藥者均有代售、倘無處購買、將欵匯至總行或各分行購買、立郵不悞、總行上海英租界福州路八十二號瑞有氏藥行

滿洲國分行
奉天商埠南三經路分所不遠福寧 瑞有氏藥行
哈爾濱道外純化街八十七號 瑞有氏藥行
營口永世街門牌一百二十號 瑞有氏藥行
大連西崗平和街四八十番 瑞有氏藥行
安東後聚寶街十八號 瑞有氏藥行

△各省縣分銷處列下▽

營口中西藥房、營口亞東藥房、營口興亞藥房、營口義興成餘記、大連華西藥房、大連華泰藥房、遼陽義和堂、奉天金城藥房、奉天大生藥房、奉天五洲藥房、四平街大德堂、公主嶺三合公、開原德祥厚、蓋平天一堂、新京五洲藥房、新京中西藥房、吉林五洲藥房、吉林新興藥房、吉林中西藥房、張家灣華西藥房、双城堡永德堂、阿城世昌永、寗安德慶福、一面坡玉盛隆、烏珠河恒盛元、扶餘慶昌福、五常保元堂、佳木斯盛發和、三姓德慶昌、富錦和發廣、勃力縣世慶宏、江省德泰盛、江省中西藥房、江省五洲藥房、呼蘭永德堂、拜泉順盛福、海倫久逢長、北安鎮久逢長、望奎錦和盛、綏化錦和盛、甜草崗天德祥、巴彥榮盛玉、克山德興祥、納河錦和盛、黑河廣興發、濱江協天藥房、濱江寰球藥房、濱江華美藥房、濱江亞洲藥房、明水縣德源興、泰安鎮華西藥房、三道鎮天和成、對青山和發源、安達吉盛隆、海倫錦和盛、望奎同發盛、呼蘭德興祥、一面坡永生藥房、昌圖中西藥房、葦沙河德增和、方正玉盛和、梨樹鎮世慶宏、賓縣東升和、双城天德長

本書每部內附自動共益票奉贈購者諸君利用此票則

不費分文可得此書

仿元人繪圖 三國演義 出版

本社特覓善本之三國演義、並請名畫家繪圖、逐圖揷入文中、現已印成發行、茲將其特點畧述如左、

△特點(一)本書圖像悉仿元繪、與近代坊間刻本之繪圖、迥不相同、蓋因日本內閣文庫藏有元刻三國志平話一部(此書今祇一部尙在中國)其中所繪圖像、與今日流行之演義刻本、頗多懸殊、觀圖中人物服飾器用等等、可見今人歷史上之想像、較元代實大有變遷、此書既爲稀世珍籍、本報乃特請日本名畫家香月尙先生依原本逐次仿繪、不爽毫厘、可稱藝苑之佳作、不第足供考證已也、

特點(二)原書爲一百二十回、本書所繪圖像則達二百七十二圖、每一回目揷入二圖或三圖、較今日流行本之圖像大爲增加、足能引起閱者之興味、

特點(三)本書係裝成一單行本、較之一部分裝數本不致有殘缺之弊、且亦便於携帶、

特點(四)本書係用洋裝、書面美觀、關於印刷上、則字跡清晰、大小適宜、決無傷及目力之處

小說 佳人之奇遇

東海散士傑作 劉孔璋譯 香月尙繪

定價 滿洲國幣壹元五角代價先惠 郵費不要倘若掛號外加一角

洋裝美本布面金字一册二百七十餘頁揷圖七十四

本書出現！請快看！

是書爲東海散士之傑作、文字婉麗跌宕、議論正大莊嚴、托言外事扶摘時病、記言情之韻事、述世界之興衰、美人名士、賢相良將、搜羅畢集、以言情小說讀之可、以英雄傳記讀之亦可、以世界政治史讀之亦可、誠爲文苑中不可多得之佳構、凡嗜好讀書之人士、案頭不可不備置一卷也

驚奇駭異之描寫必使君拍案叫絕

定價 滿洲國幣壹圓 代價先惠 郵費不要倘若掛號外加一角

大連市常盤町二十九番地

總發行所 滿洲報社出版部
奉天大西關大街路南貳號

代售處 民聲晚報社經理部

發售處

大連沙河口大正通 啓明書社（電話九四二七番）
同 西崗子大龍街 啓化書社（電話五〇三一番）
同 西崗子大龍街 聚勝堂書局（長電三三〇三番）
同 西崗子平和街 新昌號（電話三八四七番）
同 西崗街 協源茂（電話五七五九番）
同 得勝街 廣合成
同 浪速町 協茂盛（電話四六三二番）
同 浪速町 中央文具店（電話六五五五）
大連市浪速町三一 永興文具店（電話二二四四）
同 東鄉町 聚勝堂書局（電話二六九八九番）
同 連鎖商店街 右文閣（電話三三一五番）
瓦房店 長發祥書局
同 日新書局（電話五五五六號）
復縣 天德福書舖
公主嶺河南 春瑞祥書局（電話三六四〇號）
奉天市鼓樓北 福陞北號（電話二七二七號）
同 同 同大印書館
同 同 章福記書局
同 鼓樓南 關東印書館（電話二九四三號）

奉天市軍署大街 震泰報館（電話四二一七號）
同 商埠地商市場 文化廣播社（電話四三五四號）
安東財神廟街 宏文書局
吉林河南街 裕興書莊（電話七五八號）
同 河南街西頭 萬順德書莊（電話六六七號）
同 同 成文厚書局（電話八〇五號）
新京大馬路 德和義書局
同 老德和昶（電話三三五二）
同 北門外 同文書局
哈爾濱道外 極東派報社
同 道外 震東報社
江省泰安鎮南大街 德盛利
延吉東大街 新文書社（電話十八號）
鐵嶺西門裏 新華書局
遼陽城內東大街 源興仁（電話二六七號）
同 二道街 襄平書局
營口永世街 亞洲派報社（電話一三七三號）
貔子窩西街 仁術堂
城子疃新市街 永源書局
莊河縣下街 永源書局（電話九十二號）
其他各地有名書局及各地滿洲報分社及民聲晚報社分

小說 劍骨琴心 （五十二）

第二十二回 論解法熱忱救重病 舞銅屏獨手運神功

連飲而盡、說道愚兄欲大醉矣、走過幾步、兩手去扶正銅屏、提了一提、說道、這屏是重的、紅玉新燕都作慌道、前日五六個人、不知費了多少氣力、纔得側轉、怎去提起他來、可知是重的了、紅玉更加着慌道、哥哥病後不要閃了貴手、士英笑道連日穩綿床蓆、幾令我有髀肉復生之歎、今日且搗一回羯鼓、以博賢妹一笑、因把三個指頭、將銅屏拈住、輕輕舉將起來、攝至院內、向上直托起、去在院中走了幾回、紅玉新燕都嚇壞了一齊說道、敢怕乏了、放下來罷、只見士英忽地望上一擲、那銅屏騰起空中、離地有三丈多高、映着那落日光、有芒閃爍、如水晶相似、只望著士英頭上、直劈下來、只聽大吽一聲、啊呀、嚇得紅玉面顏上慘白了一陣、新燕便失聲吽哭起來、再瞧那隻銅屏、已規規矩矩、托在士英掌上、口不喘氣、面不改容、像似兒童拋接香袋的一樣玩法；士英放下銅屏、重復入席、新燕笑道、相公、你不要把小奴魂都嚇掉了嗎、你這氣力豈別的能打熬出來、紅玉道、正是的、恐妹這時心裏還是活活的跳、哥哥的氣力、恐是天生的、士英道、天生的氣力是死力、打熬的氣力是活力、我這點子力量、一半由於天生、一半也由於打熬出來、當日席散以後、六月初三那一天、威公又差威錦來請、士英便隨威錦到縣衙來、賓主快歡、說不盡酒筵快意、威公忽悵然道、有敝同年之子馬如居、才情學問、雖遜遜於先生、然就弟所見聞、實有未出其右者、而乃一官匏繫、二豎膏肓、倘因此就赴玉樓、士英聽說馬如居病重、不覺大驚失色、也不等威公說完、直站起來急問道、這馬如居可是現任博士的嗎、威公道正是、士英急問道、他這些病是眞的嗎、威公道昨日弟有家人自京中回來說的、他起身的隔晚、還到如居家中、聽說病已數月、勢甚沉重、醫生都不肯用藥哩、士英聽說心痛如刀割、顧不得威公在座、竟是放聲大哭、說道此晚生第一良友、即告別、立刻起身去了、忙忙的作了一揖、急望外走、威公出於不意、慌慌的一把拉住、說道、先生尚未用飯、就是進京、今天也遲了、士英一頭走、一頭哭道、良友病危、晚生方寸亂矣、飯吃不下、明日更是等不及的了、威公那裏拉得他住、只得追送出來、士英不及坐轎、大踏步走到林家、直進書房、紅玉等接著未及問話、士英道、煩賢妹們、替我收拾行李、即此告辭、進京去了、紅玉新燕聽了這話、如同兜頭澆下一盆涼水、由頂上涼到足根、不由得心裏焦急、吃了一驚

第二十三回 走京師客途逢知己 擺擂臺力士發狂言

紅玉大驚道、哥哥這是那裏說起、新燕又着慌道、相公爲着何事、滿面都是眼淚、士英道、我曾經過生平第一個好友馬如居、如今聽說病已垂危、那裏還敢就擱、須着林能回去、把我進京去看病之事、說明、斷不可遲誤、燕姐之事、且莫提起、待我回家、詳細稟知家母方妥、紅玉新燕俱知士英熱腸、不敢妄留、都說道、去是該速去的、只是今日斷來不及、一面收拾行李、日雇覓牲口、明日早行便了、士英着急道、有什麼來不及、只要一個行囊、牲口沿途雇覓、趕到京中、倘還未死、醫得他活、固萬幸、即不然、亦得握手一訣、這是錯了時刻、痛悔終身的事、還只顧說那還話、賢妹們、若不肯替我收拾、只得空身而去了、說罷滿眼垂下淚來、紅玉新燕急得沒法、慌忙打起鋪陳、士英已向靈前哭別、一手提了鋪蓋、飛步出廳、紅玉新燕七跌八撞的、直追出去、只聽見士英口中說着保重二字、如飛去了、紅玉新燕呆了一會、只得進來、恨道、總是這一縣不好、請了去就結這一個凶信、累我姊妹們一句話都不及說、眞好苦也、只見林能進來說道、縣裏打發人來、送四樣路菜、一百兩路費、說隨後官府就來拜哩、紅玉道、人已去了、還拜誰、叱、快回他去、林能答應出去、新燕道、啊呀、不好了、紅玉也失聲、說不好了、忘記了盤費了、新燕一頭走、一頭說道、我去對林能說、追一追看、紅玉連忙趕進房中、搶了一大封銀子、跑到廳上、只見林能正點着頭出去、紅玉急喊、林能道、小的去追全相公、紅玉道、帶銀子去、萬一他不肯歸來呢、林能接着銀子、如飛追去、到城門口問時、看城門說道、這一個人那樣走路、約摸走了十里路了、那裏還追得上、林能暗想、別個人追得上、這全相公、昭慶寺那樣高屋、一兀自跨上跨下、像階沿石一般、就騎着快馬、可也趕他不着哩、正回來、只見遠遠一匹馬、出着轉頭、飛也似一般跑來、喊道、林管家可曾見全相公、林能看時認得是縣裏家人、林能說道、去遠了、趕不及了、那人說道、老爺吩咐、必要趕轉、送銀子與他、還有要緊話說哩、林能回頭看時、已是出城去、只聽見鈴聲響了、是這跑法、總只怕還趕得及、翻身到城門邊去候信、到晚來、杳無音耗、曾去城門、管門人道、今日是一夜不關的了、要等方纔那騎馬的老爺、趕了什麼全相公轉來、纔許關城哩、林能放心、忙趕回家、與紅玉說知、紅玉新燕都喜道、有什麼要緊、諒只趕得回來、纔好哩、吩咐廚下給飯與林能吃飽、點着燈籠

愛讀本報者鑒

逕啓者本報發送力求迅速今趁京濱線增添夜車之機會更得捷便哈埠之報率於當日抵哈設於午前十時尚未接到本報者務希通知本辦事處是幸

哈爾濱道裏馬街四二號
滿洲報北滿辦事處啓
電話六五一〇番

危險生命

色之爲害極深傾家蕩產敗德傷生皆由於此三年前余戀女色染患淋病急用藥針藥水調治廿日全愈轉年春淋病復犯魚口大發又至該院打針調治余問因何又犯院長云又復傳染應多注幾針定能除根余依言歡日後果然全愈因而遠離女色畏如蛇蠍不料今春毒病大犯破傷楊梅互相交加余想既斷色慾何能又犯再四思維如夢方醒兩次皆爲頂藥所惑實難除根故不敢再行亂治正値危險之際有友人介紹正名醫院（楊子榮先生）前充公安局醫官現爲醫學會長四世家傳內外兩科治症有法斷病如神雖未掛花柳招牌對於此症實有研究不用毒藥不傷氣血寬用消毒解毒之法不留遺毒眞良醫也余往診治所談病原分毫不差服藥兩料果然梅毒除根氣血康健脫離生命危險又免遺傳子孫余無恩可報願與道外正陽北十六道街口路東門牌八號院內（楊先生）傳名又爲同病者警告諸君請試方知眞僞

表揚人 丁香九啓

哈爾濱 孔氏醫院廣告

啓者本院近因事務繁多診者日衆特又延聘滿西各大專門醫師拾數位分科担任經驗宏富手術精良並添置各科最新醫療器械電料等更設有專門戒煙科能於最短期間內毫無痛苦完全解除暨各種花柳各種注射均有特別良方藥費及手術等費尤屬低廉

院址 總院正陽街西口外南拐角路東 分院正陽四道街亞洲西藥房內

道外電話 二三五三 二二二三

……延年益壽 滋陰補陽……的！

性慾聖藥 金剛鐵色藥片

▲當治先天不足後天虧損青年誤犯手淫以致虧腎或結婚過早不知節慾房事過度大損元氣夢遺滑精陽萎不舉失眠氣虛頭暈目眩精神不振腰腿痛疼四肢無力以及男子乏嗣女子不孕等症一服此金剛鐵色藥片不論遠年近日立即神効無病服之補血強精健腦益壽實空前未有之神藥今爲酬各顧主凡買一盒贈一盒多者更優待（孕婦忌服）

定價 每瓶一元四角每打十四元 加料每瓶四元每打四十元 概免郵費

代售處 ▲新京、中法大藥房、五洲大藥房▲奉天、大生東藥房、中西大藥房、中興大藥房▲奉天、金城大藥房▲海倫、久逢長、中發大藥房、耀廷大藥房▲遼陽、咸春堂藥房▲依蘭、同合永藥店、天民大藥房、新華大藥房▲公主嶺、義和順▲佳木斯、育嬰醫院、義和謙藥房、三合德、德泰祥

總經售處哈爾濱道外正陽九道街拐角 福德中西大藥房

性慾一事、在人生上實有至大的關係、無論何人不可不澈底了解、古語云食色性也、又云男女居室人之大倫、由此可見乃爲人生一大要事、不然、人類由何而來、男子爲何而娶、女子爲何而嫁、人類之來、既出於男女交合、男娶爲生殖、女嫁亦爲生殖、兩性滿足慾望、則子女生焉、而其家庭之事無處不合、無時不樂、斯乃合樂家庭也、換而言之、近年報紙所見者、某與某離婚、層見疊出、查其原因、多出於女方的造意、蓋爲男子不事正業、狎妓嫖逛、使已之身體衰弱、精神頹唐、生男育女、更無希望、而男女性趣亦忽然失掉、始引起女方造意脫離、否則終身幸福無餘矣、而竟有許多的男子猛然覺悟身體之虛弱、交媾之無能、所以難討其妻的歡心、乃怨恨自己的失意、趕快尋法治療、恰購到凱輔氏補腎聖藥勃而興藥片、一連服了兩瓶、立覺身體健壯、交媾有力、且使其妻子歡心、又達到其初婚時的感快、竟以勃而興兩瓶、就打倒女子鐵板術離婚的造意、勃而興、勃而興、眞神藥也、其功偉矣、又有因男子愛情不眞、淫蕩無度、何能滿意其妻、而女子初由嫉妒、繼而脫離、且至憤而爲娼、該男子受此領教、始恍然大悟、竟謀破鏡重圓、又服勃而興補其前虧、服之未及半打、可使身體恢復原狀、健康非常、由此得有愛的結晶、這也是由勃而興藥片得到夫婦甜蜜生活

補腎聖藥 勃而興

功用（補腎壯陽 添精益髓 發育生殖 鞏固機能）

主治（少年早婚 房勞過度 滑精早洩 陽萎不舉）

凡由破身太早、手淫爲害、以致滑精遺精、精冷精清、子嗣缺乏、交接乏味、性慾苦悶、生趣索然、腰酸背痛、四肢乏力等症、可急服勃而興藥片立能恢復健康、添精益髓、誠爲補腎第一仙丹也

價目 每瓶大洋壹圓六角 每打拾六元 （各省各縣各大藥房均有出售處）

總發行哈爾濱 泰華西藥行

……亞咖單林各省代銷……

新京泰和祥、哈爾濱協天西藥房、安東東益增遠、三江省德慶宏、延吉全泰恒、奉天恒濟堂、吉林三益堂、錦州仁濟藥房、黑河實興隆、熱河廣濟堂、營口洪春堂、龍江世界藥房、各埠縣鎮均有代函購原班同件、不加郵費銷處

劉氏樂仙膏

本堂所造樂仙膏者甚多請諸君注意劉氏爲記本堂主人劉步瀛謹啓

原名老人人樂仙膏

專治男子 腰腿疼痛肚疼寒積半身不遂手足麻木 肚內食積膨悶脹飽各種瘡疾多年漏瘡

專治女子 婦人乾癆經血不調赤白帶下子宮寒冷 行經趕前錯後因毒小產久患小產 久不生育腰腿肚疼閉經不見以上各症 崩漏下血小便下血

百貼百效不可自誤

樂仙膏定價國幣大貼六元中貼四元小貼二元八元加料十二元 外埠郵票代價亦可 倘無處購買將款匯寄哈埠本堂無悞原班回

外埠代理處

奉天鐘樓南大成藥房、同鼓樓南五洲藥房、同小西關大生藥房、同軍署大街吉祥、同同震泰報館、同大南門裏歐美藥房、同中街褡泰東、營口中西藥房、同豐利藥房、遼陽義興成、普蘭店義和堂、大連劉家屯康德記、大連西崗德和源、延吉中西藥房、大連平和街德記全棧、同監部通華西藥房、同淡路町華泰藥房、大連大成藥房、開原瑞生行、同義和堂、同廣盛源、鐵嶺德泰興、同世和堂、四平街和發久、同德慶亨、同天德堂、同和發瑞

瓦房店康德魁記、富錦德慶順、公主嶺義和春、同泰和德、同三合德、新京耀廷藥房、同五洲藥房、新京中西藥房、同義和謙、同中興藥方、敦化足良藥房、吉林中西藥房、同五洲藥房、洮南中西藥房、扶餘同益堂、同慶昌福、海龍增順長、江省復興久、同中西藥房、同五洲藥房、佳木斯德泰元、同萬興源、同和發宏、海倫德慶長、海倫久遠長、江省和逢源、同久發源、同世界藥房

本堂秘方 劉氏金丹聖藥的

專治男女老幼 咳嗽痰喘五勞七傷吐血吐痰身體虛弱服此金丹立止咳嗽身體見爽如得肺症更收奇效請患者諸君購買一試方知之不謬也言

每盒國幣一元 付國幣一毛 各省城都市均有代售

哈爾濱道外正陽十四道街 老福春堂總售處啓

協和醫院

日滿協和！

診治科目 戒煙科 花柳科 婦女科 內科 外科 齒科 眼科 皮膚科 耳鼻 咽喉科

各科聘請專醫分科診療

哈爾濱特別市道外正陽十四道街路南 協和醫院

學生欄

體聯依例舉行各季 運動會及競技
舉行日期場所項目已規定 四屆建國運會仍全國實行

體育聯盟以於本年各季內之行事、舉行大會如左

一、建國紀念第四回大運動會 時期 六月十五日 地址 於全國百八十處地方一齊舉行

二、競技週間 時期 六月中旬 地址 全國

三、事業 各種競技會、講習會、講演會、電影會、展覽會

四、第四回滿洲國體育大會 時期 自九月十六日至二十日 地址 南嶺綜合運動場 競技方法(地方團體對抗) 各地方團係以體育聯盟之十二地方事務局代表團所組織者) 項目 田徑賽、足球、籃球、排球、乒乓球、網球(硬軟)、棒球、馬術、擲欖球

日滿足球定期戰 時期 自十月初旬二十日間 地址 哈爾濱、奉天、大連、安東、新京、吉林 隊別 招待日本代表隊、滿洲方面各地方代表、在新京之新京代表及全滿代表

五、第二回大滿洲帝國棒球大會 時期 十月 地址 南嶺運動場內球場 隊別 各地方代表(各地方代表由聯盟地方事務局選拔之)

又本縣立女子師中學校、於四月十七日爲該校成立週年紀念日、聞校長趙書緯爲啓迪文化而昭鄭重起見、除討論展覽成績外、尙表演歌劇以示紀念、想屆時定有一番維新燦爛之盛況云

劃一職教服裝 一律着制服 女師週年紀念 開成績展覽會

錦縣縣立男師中校校長關英華、現爲劃一職教員服裝起見、一律着用制服非徒表面觀雅、亦以授課便利不獨位居最高學府尙堪爲他校元模範焉

商務印書館 營業頓活躍

奉天城內商務印書館、因本市學校增多、學生數目亦加、現在營業情形、又日漸活躍、最近更新到各種書籍千餘種、排列於各書架之中、以備學生之需、故館員又有應顧不暇之勢、學生買書接踵不斷、有出該館經理人理想之外云

教部專員在平 視察已藏事

津訊、教育部視察華北高等教育專員謝樹英、孫國封、李錫恩三人將燕京大學視察竣事、今明日可將平市全部高等教育視察竣事、明晚或後日離平赴津視察、茲將當日各項情形分誌如次

視察燕京大學 教部專員孫國封謝樹英李錫恩三人、昨日上午八時由中央飯店出發赴海甸視察燕京大學、九時抵該校、由校長陸志韋、文學院長吳文藻、理學院長韋爾巽、法學院陳其田、秘書長謝迪克等接待延至貝公樓會客室休息、略談後即由陸等引導視察穆樓之歷史、哲學、心理、政治、教育、社會各學系上課情形、十時半視察理學院之物理學系生物學系、文化學系上課與實驗情形、對設備方面、逐一參觀、並向系主任詢問此後計劃、費時甚久、十一時由陸氏在臨湖軒設午宴招待專員並邀請各院長作陪、席間專員對該校頗爲贊許、希望學生訓育方面多爲注意、下午一時繼續視察理學院之製革學系及製革實驗場、三時視察國文、外國文、法律、經濟、新聞學系上課情形、三時半視察男生一二三四宿舍、四時視察女生一二三四宿舍、旋即視察圖書館及行政方面總務處各課表册統計、五時半視察竣事、六時乘汽車返城內休息云

記者昨晤某專員據談、同人此次北上視察、事項較繁而視察期限較促、在平已耽擱將屆三旬、視察工作、大部已告竣事、僅有二三處(輔仁大學孔德學院、藝專未經視察)余等擬儘於明日(今日)與後日(明日)將未視察之各校視察完竣、於十二日晚或十三日離平赴津視察、然後再過平南下赴保視察、此次在平視察印像甚佳、學校方面、教員教學認眞、當局節省經費充實設備、學生方面努力求學均較數年前有特殊進展云云

廢止中學 畢業考試

平訊、市中等師範學生會考委員會委員、下週內決定、會考委會亦於下週成立、教育部修正之中學師範會考規程等已到平、社會局即轉呈各校遵照廢除畢業考試、惟各校學期考試、仍復於六月二十五日會考期二週前舉行

省立工科學生 赴京實地練習

吉林省立工科兩級中學校周校長、爲謀學生課業之進展及增加實地工作經驗起見、於前日與新京國道局約妥、茲派該校工一班學生前往該局實習云云

我國教育一般(續)
(鳳城 敎不助)

晚近的教育學校把全幅的精力都歸依到前幾項所謂讀書寫字、算術地理、歷史、體育、諸如此類的科目、固屬重要、但以近代的眼光去批評它、這些東西、實不能滿足幼年兒童的興趣、適合其本能的發展(遊戲本能、創造本能、團體生活本能)所以學校裏所造的人材、到社會上並不實用、從這看來學校所規定的學科、所施行的辦法顯然是背叛了實際的社會生活、這種貌合神離的教育還有繼續存在的價值嗎?最近我國根據於科學的證明、隨潮流之所趨、乃偶興職業化的教育、以爲五官俱全的兒童、欲發揮其全部本能、決不是幾種徒托空言的科目所能做到的、所以在普通的教學之外、更應灌輸以生活必需的職業知識和技能、教授方法分工作教授和工廠教授兩種、工廠教授在工業先進的國家裏或容易制到、但在我們的環境裏想要普遍做到很不容易(但有時可與工廠或實業機關聯絡)只可根據於勤勞主義教育、就學校的環境、以享受社會的生活注全力於勞作方面、所以在何時何地、都須師生合力、以求某事的完成、躬親實踐、且可在這些漫散的工作中、能盡量的發揮其創造的本能、練習其社會的和公民的生活習慣、將來的國民生計、賴以發展、而國家的實業也得以振興、豈不是一舉兩得的事情嗎?

四、教育的道德化

王道政治、首重人民道德、道德向上就是王道實現的預兆、樂土完成的階梯、所以教育宗旨也要以公民知識一根據於道德「道德」二字本是個抽象名詞、含有私德公德的兩層意義、私德是我們固有的舊道德、公德是時代下的新產物、而對於自己對家族而言、以上二者却具是現代的國家社會制度、微妙的積極作用、凡屬國民的、都負保存闡發提倡增進的義務(未完)

鄂教育極積整理中 頓呈猛晉之勢
學校與教員數目均激增 學生人數增十九萬餘名

漢口訊、鄂省教育事業、自經教育廳長程其保嚴加分別整理、及督促改進後、即呈突飛猛晉之勢、各項教育機關、亦且隨之增加、最近據教育廳統計、二十三年幼稚園、各級小學中學、師範、及職業學校、暨各社會教育機關、近年增加數量共計一、五〇五所、計增加學生人數、一〇九、八六七人、增加教育經費約計五四〇、〇〇〇元、又清理各校館及留學生積欠約七〇〇、〇〇〇元、茲將各項統計、探誌如次

初等教育方面 計幼稚園共增加五所、增加學生二五六名、增加初級小學、簡易小學、及短期小學、共計七十一所、增加學生共計三九、四八六名、增加完全小學一一八所、增加學生一八、一九六名

中等教育方面 普通中學增加四所(未列案之私立中學未列入)計增加班次四三班、增加學生九〇〇名、師範學校增加二所、增班次七班、學生二四二名、職業學校八所、班次二〇班、增學生七八七名(包括專員區所辦農林實驗學校)

社會教育方面 民辦學校、補習學校、及其他學校、共增加六〇〇所(內有省辦巡迴學校三一所)增學生四萬名、民衆教育館及其他計增加五六所

教育經費方面 一省經費、甲、清理積欠約七〇〇、〇〇〇元(包括留學費及各校館積欠)乙、經臨兩費約三九〇、〇〇〇元(內有特教處經費六萬元)二、縣區經費甲、清理縣教育產欵(每縣數千元或數萬元不等、現總算尙未算出)乙、臨經兩費約一五〇、〇〇〇元云

協和日語學校 已正式開學

滿洲國協和會營口支部、鑑於營埠日語學校林立、難免良莠不齊、乃毅然着手組一協和日語學校、四月一日開校、因額數不足、以致延至四月十五日、始行正式開校、該校規模宏大、教授優良、對於日語人材之培植、頗可期待云

學生文藝

勞動主義
(錦縣扶輪小學校女生 金玉蓮)

我們人在世上活生、必得勞動、勞動和懶惰相反、懶惰人不能自已活生、而又把別人所生的利、分到自已身上落、共得一家的人口、都不能享受家庭的幸福、勞動原是把人的精神振作起來、運動身體、勤苦工作、既不容易有病、又能有利於人、所以有志氣的人、都以勞動當作最要緊的一樁事、這豈不是我們應該學的嗎?

可憐的小孩子
(錦縣扶輪小學校女生 陳美珍)

有一天、我和幾個同學、到野外去看野外的風景、我們走到一個青草地、看見有一小孩在那裏哭、哭的聲音很悲哀「我問他爲了什麼哭」他說「我父親在上月死了、我母親又在上星期去世了、所以我想起來就哭」我聽了不覺心裏難過、不由的也落下幾點同情的淚來、我們給他幾個錢就回家了、在路上走的時候、我心想他那樣的苦眞是替他可憐啊!

勞動主義
(錦縣扶輪小學校 學生韓蔭亭)

人在世上、必要工作、活著一天、該工作一天、所以人人要實行勞動主義、勞動和懶惰相反、懶惰人遊手好閑、只吃不作、面黃肌瘦、身體不健、這是多們痛苦啊!勞動主義原是把忍苦耐勞做根本的、忍苦耐勞、一定不會有不良的結果、人要勞動、筋肉發達、身體強壯、所以勞動主義是很好的

廣播 日語講座
(每星期一、四、六、午前七點四十分開始講授)(教科書中等日語課本)

第十八課 疾病(其二) 病氣(其ノ一)

1 腦袋疼。 1 頭痛ガシマス。
2 着了涼了。 2 カゼヲヒキマシタ
3 牙疼。 3 歯ガ痛ミマス。
4 請把牙給我拔下去。 4 歯ヲヌイテ下サイ
5 請給我鑲上牙。 5 入歯ヲシテ下サイ
6 肚子疼。 6 腹ガ痛オゴザイマス
7 得了傳染病了。 7 傳染病ニ罹リマシタ
8 得了重病了。 8 重イ病氣ニ罹リマシタ。
9 病好了。 9 病氣ガナオリマシタ。
10 從房上掉下來受傷了 10 屋根カラ落チテ怪我シマシタ。
11 請先生看了。 11 醫者ニ診テ貰イマシタ。
12 入醫院了。 12 入院シマシタ。
13 因爲病好了出院了。 13 病氣ガ全快シマシタノデ退院シマシタ。
14 在病院傳達處買診察票了。 14 病院ノ受付デ診察券オ買イマシタ。
15 住醫院費是一天三圓 15 入院料ワ一日三圓デス。

練習問答

1 那兒不好呢。 1 何處ガ惡イノデスカ。
2 病好了麼。 2 病氣ガヨクナリマシタカ。
3 怎麼受傷了呢。 3 ドオシテ怪我シマシタカ。
4 請先生看了麼。 4 醫者ニ診テ貰イマシタカ。
5 在那兒買診察票了呢 5 何處デ診察券オ買イマシタカ。
6 住醫院費一天多少錢呢。 6 入院料ワ一日イクラデスカ。

片假名發音一覽表(日語字母發音一覽表)

ア阿	カ卡	サ沙	タ他	ナ那	ハ哈	マ麻	ヤ牙	ラ拉	ワ哇	ン恩	ガ嘎	ザ雜	ダ大	バ巴	パ怕
イ衣	キ克—衣	シ西	チ乞	ニ尼	ヒ呼—衣	ミ米	イ衣	リ利	ヰ衣		ギ葛—衣	ジ基	ヂ基	ビ比	ピ批
ウ烏	ク哭	ス司	ツ粗	ヌ奴	フ夫	ム母	ユ油	ル魯	ウ烏		グ古	ズ茲	ヅ茲	ブ不	プ浦
エ噎	ケ卡—噎	セ索—噎	テ貼	ネ內	ヘ黑	メ妹	エ噎	レ雷	ヱ噎		ゲ給	ゼ賊	デ得	ベ貝	ペ配
オ俄	コ刻	ソ索	ト托	ノ諾	ホ霍	モ莫	ヨ約	ロ洛	ヲ俄		ゴ個	ゾ作	ド多	ボ波	ポ破

光牌俏品 物質優良 敬贈與你 請君鑒賞

本行所製出双妹老牌化粧香品物質優良、德南粤著名蒙各界嘉許歡迎、聯爾行銷廣遠至深感謝現爲酬答顧客起見特製備大部雪花膏及各品備贈凡將用完之双妹老牌雪花膏吉瓶彙足五個交到下列各處即以同樣双妹老牌雪花膏一瓶(同等價值)或按該雪花膏一瓶奉贈 要双妹老牌孔僞均任 尊便但所有吉瓶須:
(1)有双妹老牌雪花膏之原身商標紙
(2)有双妹老牌錦蓋
(3)有如貼吉瓶換贈證籤之項完備方作合格 滿洲國內敝分行及各埠代理與零售家均有此項第三項價品售賣購買時如無第三項所列換贈證籤者請隨向該售賣之家換正爰用老牌雪花膏 各界女士希爲留意

奉贈

奉天城內鐘樓南 營口東大街 新京大經路 哈爾濱道外正陽街 大連山縣通 廣生行

双妹老牌雪花膏

新京大馬路 慎昌美術電刻鐘表眼鏡公司 日電二一九〇 滿電一八一號

一視同仁 ▲當此塵砂飛揚 ▲人人宜加注意

當此春氣蓬勃的時候、野馬塵埃、息相吹揚、欲郊外行、宜戴眼鏡、既避游塵而利目光、又豫時毫而益衛生、然戴眼鏡之效用誠大焉哉、但眼鏡、若不講究配光、則反使視線素受傷、久而久之其目力隨之底減而病矣、敝公司爲普及眼目衛生、應時需之貢獻、特聘光學專家、添備自動驗光機、及電力磨片機、專門代客驗目配光、不取分文、不論近光散光斜光老光、一經配驗、戴之則毫末必察、足增目力、不傷視素、定價克已、恭請試顧 慎昌公司眼鏡部啓

千古一時 ▲能將萬古事 ▲表送於耳中

娛樂品則多矣、欲求高尙可貴的甚尠、戲匣子在娛樂品中、爲最健全份子、既不傷廉而敗行、又能益智以養神於斗室岑寂中、能發揚繞梁遏雲之音、如邀集生旦淨角於一室、如聆晤于古英雄兒女於當時、八音和鏘、六情表奏、足能怡悅性情、闡揚致化、敝公司應鑒於此、自製精良話匣、發音清亮機器堅實式樣新頴、玲瓏輕便並代售各大公司出品唱片、備辦齊全、定價公道、售出唱機開票保用、歡迎惠顧 慎昌公司唱機部啓

皮膚恰劑 (皮膚チヤーシ)

滲透療法之威力

不汚不沾不痛而速有神効的、面手足指間股間如生慢擦時或患鵝掌風股間發燒錢瘡小兒爛瘡、泡爛、凍傷等類以及面皰、斑點、刮臉後風疹、白斑癬、全身痒、疙疸等々荒腫熱瘡等均有奇効外用藥效力之良否無論何誰均能一目明瞭故不得有虛僞也、新試用一瓶而評判之

定價金二角三角五角一圓全身用德用大瓶五圓

東京神田花房町 株式會社 山崎帝國堂 振替東京一四六七番 電話下谷四〇三

各地有名藥舖均有出售 △滿洲代理店 大連市浪速町 奉天市加茂町 日本賣藥株式會社

招募廣告

本堂茲當春末初夏之際、爲擴張營業起見、招聘辦事員及外交員各若干名、並擬於各省市縣鎮設支店特約店販賣店代理店各一處、凡有願從事本營業而商業上有經驗者、可向本堂提出願書及函索一切規則即寄

招聘辦事員

資格 具有普通知識並須於商業上深有經驗手腕而信用豐富者
年齡 二十歲以上五十歲以下
待遇 月薪三十圓以上服務後照成績加薪
手續 本人親持詳細履歷書一份到本堂面談即可
報名截止 四月十八日(每日十時至午後三時止)

招募特約店販賣店代理店

宗旨 在各省市縣鎮各置一處擴張本堂製造之化粧品及殺虫藥之販路以應需要本堂商品者之便利
經理 各店均有主任一名經管該店之營業
上任 須合本堂規約之年齡和資格者
待遇 本堂發給之固定薪金外加有津貼
手續 函問本堂經理部即寄志願書契約書規約書各一份(但須附郵票一角二分)
截止 四月廿五日

奉天小西關大街路南三一號 電話三八六〇番 化粧品殺虫液製造廠白鳥堂

帽子牌 商標 頭痛聖藥 腦欣

此「腦欣」藥效能究竟如何顯著待服用三分鐘後即可證明「腦欣」頭疼聖藥「腦欣」是本社之偉效藥研究所本最新藥物學之學理及臨症之實驗而製者以與從來坊間所售之頭疼藥迥異乃獨創之秘方以理想所得精製之腦欣經專門藥學博士森田資孝先生之推贊久已風行海內且爲服用後絕無副作用連續服用亦無惡影響此確爲腦欣之特長

定價 四包二十錢 七包三十錢 十三包五十錢 廿八包一圓

主治 ○偏正頭痛 ○頭重神昏 ○頭目朦朧 ○腦筋疲勞 ○精神鬱悒 ○面神經痛 ○宿酒惡醉 ○暈船暈車

△腦欣、除粉末藥外尙有錠藥一並發售可隨意購用
△近來坊間有牟利之徒僞冒本劑騙人、幸希注意
△帽子牌商標各地有名藥房均有代售

大日本名古屋市東區京町 荒川長太郎合名會社謹啓
滿洲國總批發 新京永樂町三丁目 新京藥品株式會社

同仁醫院 各科診療 入院隨意 瀋陽城內軍署街 電話二七三一

北風 (週刊之一) 第二十五期

死寂

Simon Blumenfeld 著 同華 譯

在九點一刻左右、我離開了寓所、口袋裏帶有一小包的夾肉麪包、是用油紙裹上的、肩頭上扛着一個大包裹、裏面盡是一些碎布零綢、周圍用繩子紮得很牢實、這一個包裹、大約總有七十磅重、一班「街車」上司機的人、一瞧見了我的包裹、總會不約而同的揮手吁我走開:

「這上頭擱不了你的東西!」

在早晨、只要是往城外開行的、這班公用汽車實際上多是空着的、不過這班司機的、都似乎很罣慮機器的安全、都生怕另外再載上了七十磅、就會壓壞牠了、我一直為他們拒絕了四次、待到第五次的街車來了、那個司機的才親自帮我上了車、算是終於離開了我的白廟街、開赴市場去

約莫發了三刻鐘、這輛街車還是沿在一條條的、無盡惡長的、骯污的馬路上馳着、同時車身又是顚波得極其煩人、我很想看看晨報、可是終於就連那第一版上的漫畫、也很難看到

這正和每天早上做的一樣、我將新聞紙甩下了、就向窗外看去、其時心神已為那班灰鬱鬱的、好似和車身平行的而迂緩的沿着滾來的生活潮流迷惑住了

我從來沒有見到在這兩側的行人道上、會有什麼可引人注目的新鮮事情發生、在平日、無意中我或許會覷見另一所剛剛為人拆掉了的老房子(約莫在二十五年以前就已為人看做一座危險的建築物了)、再不、我或者會看到那陳在舖窗裏的一領黑色的新衣服、它那銀色的裏子看來活像移植在木頭衣架上的嫩芽

說起來、這些舖窗的配置弄得十分令人好笑、一些朽壞了的房子、傾斜着、只有地面層算是裝璜了的、至於那上層樓、則完全變了形像、立在街頭的老娼婦、臉上雖是塗抹得光彩、其實她的骨子裏、她的週身、卻早已為惡病、攪得粉碎了

不、這班從車身兩側引退着的、一切靜物、都還是沒在改變、只有那班類似行屍走肉的人們、還沿在路上緩緩的挪動着、看他們的面容、番不出有任何慾求、他們的身體、更沒有一點活氣、這班街道上風景綫之整個特徵、就活像一座廢壞了的大機器、在緩緩的挪動着、卻已將近要完全乾立住不動了

雖說這樣、但在白廟街左近、多少還是有相當活動的、在此地、有的人是在製作、供給整個倫敦的各色各樣的制服、禮服、便服以及其他一切服飾、人們無論怎樣至少總得有一兩件衣服穿、管他是怎樣的窮、他還是得穿衣服的、尤其是女人們、總免不了要有幾件衣服更換更換、不過那言高爾堡、柯痕等等字號、如今卻都已經將舖面讓給什麼哈得史密斯公司……等等名號來代替了

由此、也很可以辨出一種顯而易見的生活沉滯、它簡直是平息了一切的活力、這種傾向、更使得人們減少了從這一處地方挪到另一處地方的活動範圍、如今這班落了水的倒霉了的市民、都和刺一樣、麕集在一團的猶在街角上、由是我們的行業也就隨之更其遠離着倫敦的中心去尋主顧了、同樣對於這班閒散的人群、越是顯得備遠、一班遊蕩者的脚步、更是曳得歎弱無力

○○○

我算是終於達到目的地了、這市場是一座草率蓋成的建築物、上面是鑲有玻璃的屋頂、那正像一處處的汽車停貯所、裏面分出約莫有五十間的緊湊的小屋、前面開了、就可當做棚攤使用、這裏同時也是幾間猶太人的小殖民地、每一禮拜裏、他們只在這里做五天半的生意、只要和他們比較起來、我還只能算是一個新手

那就彷彿、只在昨天我還想掙扎着在一家成衣舖裏混一口飯吃、臨到如今、我卻幹起了這種營業、弄些零碎布料、以之賣給那班常是缺乏之營養的、為饑餓縛住了肚子的婦人們、平日她們將一點從賑恤得來的錢(省了又省的積下來的幾個錢)用來買辦將將夠一星期使用的雜貨

我將小屋開開了、隨手又將貨攤擺開、將包捲檢了出來、又將這些碎布零綢按序排好、由是那些色彩最艷的就都給陳在上頭了、這樣一來也或許能夠擒住一班餓毀了的眼光、蒙他們來動手挑選幾樣!商量價錢罷?將這些事情做完了、以下也就沒有什麼可估手的事了、現在只有靜靜的站着、等候主顧們過來

我的鄰攤、是賣零星用具的、那儘是一些希奇古怪的貨件、梳子、手囊、剃刀、等等、總之、那人的攤上、可說儘是一些能夠廉價出賣的什件——他是一個有了家室的人、如今已經有了兩個孩子、他是一個從「新堡」來的北鄉人、他在這座市場裏、還算一個豐衣足食的人、像他這樣的、在這裏如今也就只剩下五六個了、其他的攤子、大概都是賣肉的、賣菜的、賣醬肘子的、培爾西也是我的鄰攤、他卻是一個極其矮小的傢伙、他的原名、並不是培爾西不培爾西的、不過幾乎是從他到了這裏的頭一天起、就被大家喊叫着培爾西了、大家之要這樣叫他的原故、想是因為這個綽號似乎很稱於他——為

他到這座市場裏來做生意、還只有六個星期、但他卻已有好幾次要歇下這個攤子、這個臉麗刮得乾淨淨的、衣着很好的矮子、開始營業時、賣的是些橡皮織物、棉布、羽毛帶和各色的扣子、此外他還有一些零星買賣、湊集攏來、倒差可付出每星期六的租錢、旁的一些攤主都愛笑他、說他過不了三個星期、準要關門大吉、要不是他的妻子、帶着孩子到市場裏來看他、這個預言也許會絲毫不爽

大抵猶太人都喜歡有家室的漢子、大家都很憐惜他的妻子和他那一群兒女、這樣的、大家就作算是行了好事的、將培爾西翼在他們保護之下、他們將他帶到項斯底赤那里、教給他應該買些什麼東西、以及那該是怎樣買法、他們又教他該是怎樣的奉承一個主顧、他該是用怎樣的一種姿勢將貨件奉上主顧瞧看、該怎樣的作才顯得是不得已地落了價錢……一直減到那主顧願意掏出錢來買它、培爾西居然能夠像這樣掙扎的支持下去、雖說恰恰只能夠應付開銷、但在這種荒歉的年月裏、倒是還不失為一件極可嘉獎的功績

○○○

直到十一點鐘也打過了後、才有幾個婦人擁進市場來、起先她們都是逗在雜貨攤那里、買上幾件為她們的家常日用之在所必需的東西、例如兩辦士一截的洗刷用的尋常胰子、罐頭牛奶、半磅六辦士的茶葉、聚衣粉、將這些買辦完竣了、她們就開始沿着市場慢々走着、兜圈兒到這一個攤子上看々、又往那一個貨攤上看々、似是恨不得將每一個攤子都瞧過一遍、但她們也只是瞧々而已

『那是好料子嗎?』她們間或也說了一句、然後還是走開了、或者待她們將我的攤子通々翻檢遍了後、我才敢極其和婉的問說:『太太、您可願意收用、哪一樣東西?』她聽了、就趕緊將手縮回去、連頭都不擡起的答道『不:謝々您!今天不再打算要什麼了、我只是過來瞧々——』

總是這樣、總是只會聽到這種抱歉的調々兒『今天不買了、我只是瞧々』其實那是很顯然的、她們是極其需要一兩樣零頭、想買一截綢料好用做小孩的罩衫、或是可以裁做一條小孩褲的料子、每逢她們拿上這些料子瞧看時、兩手總是激動的發展、顯然是愛它極了、她們確是愛戀着這些綢料底輕軟的親撫、和這一類縠羅鮮艷的色彩、同時、在她們的心裏又懷着一種畏怯、生怕我是明々曉得她們並不想買什麼東西、會故意作難的來鄙薄她們、這樣地、由是還沒待我走近了她們、就已趕忙地走開了、雖是這樣、終於還是有幾個婦人會捨不得丟開這些好看的料子、逡巡的留戀在這里

『這塊綢子值多少、先生?』

『兩先令六辦士』

『有多大尺頭?』

『有兩碼』

『太短了、還不夠長』她轉身想去

『等一等、太々!』——怎麼、難道她果眞想買一點什麼嗎?——『我還可以尋出一些這類的料子來、您想要多少?』

她遲留住了、似乎是在斟酌着……『要多少錢一碼?』

『十八辦士』

『很好——我還得計算計算、看我能用得了多少、明天我再來……』

○○

一個婦人引着一個滿身油膩的小女孩前來、那女孩緊緊地拉着她的媽媽的外衣

『請給我拿一辦士的碎料子!夥計』她和我說——『這孩子直是纏着我要都打扮「偶人兒」的布料、她簡直快要把我逼瘋了』

那孩子悽楚地往上瞧着人、那付樣子看來實是可憐、此時她還是緊緊地揑着媽媽的衣裳——我從攤後檢出了一束雜色細花的零塊、就一並將它塞進那婦人的提包裏、可是她伸手付給我那一辦士、可是我怎樣的也不受、……我給她這些並算不了什麼、眞的、這也費不了我什麼、再說這也不值得一點什麼的、更何況這只是賞給一個小孩子的!

她們終於走開了、那婦人還是謝不絕口、那小女孩也伴在她的身旁、歡欣地跳躍着

又有幾個主顧走來、說要挑選幾樣料子、用作配改什麼衣裳的、再不、那或是找出一條適用的裙幅——這班主顧可不大好侍候了、她們要那能夠經久的材料、卻不願付出較多的價錢來、次一點的布料她們連動都不願意動……待將那班天花亂墜的謊話也為她們補足了後、我就坐到攤子角邊、等候着她們……

有幾個小孩總在對面的菓攤旁邊兜圈子、似是餓得要垂涎三尺的在搜尋着爛菓子、那就活像是在尋着奇珍異饈、其實那都是當作賣不得的東西而拋掉了的

一個漢子站在右近、吹了約莫二十分鐘的口琴、終於討到了三枚的半辦士、才蹌踉地走開了

○○

這一天的光陰還是緩緩地消磨完了、中餐用過了、又到了吃茶的時候、有幾個溜開的人踱過了、又來了幾批主顧、這一天算是又混完了

緊接着的又將是那陰沉之趣的回家、三刻鐘灰鬱鬱的時間、迫得我只好直是的看着前方——那班一樣的單調的風景、找一輛回家的街車、那倒不是一件難事、我的惟一的行李、也就只這一個捆好了的包裹

我回到家裏、洗完了臉、將衣着也料理乾淨齊整了、就想乘空來用晚餐

忽然電話鈴響了

『喂……是的——是、是說吧……很好、是是……我就來』

『誰來的電話?』我的妻子問

『莫伊錫、他說他已經為我辦到料子啦!——我的帽子在哪里?』

『等一等不好嗎?』她嚷道『你幹什麼要這末急?先吃完了晚餐再走、那也不算遲呀?』

『你說的倒是、不過我也算是吃夠了』

我又踱到街面上了、特別是老話長說的、『買賣講不妥、脾味好不了』我又先得截過白廟街、再通過磚瓦巷、從這里、在一條後街的轉灣處、折到一條暗黑的窄衖裏、那里就是莫伊錫的住所

我重々地敲了好幾下門、他才出來為我開門——我隨他度過了一條昏黃的甬廊、才走進他的屋子、那只是兩間小後間、是他的起居室、會客室、又是他的寢室、貨料頭、他從牀下拉出了一捆布棧、自然、那一定是從裁縫們手中廉價買來的『剪裁衣料時偷剪下來的零星綢布』了

我們都俯下頭來翻看着這捆料子、莫伊錫愛不釋手地撫弄着這些零料、似是顯得非常愛牠『這是多麼出色的料子——是多麼出色的料子呀!』

『值多少錢?』

『六磅』

『什麼?難道你瘋了?莫伊錫?——如果我給你五十先令、你就算是夠運氣的了』

莫伊錫將那頭上的硬皮圓頂帽推到腦後、定定的望着我、好像他是挨了一種最難堪的侮辱——自然我也明明曉得他玩的那手花頭、他總要要出那原可接受的價錢的一倍以上、甚至還要說他是已經大虧了本錢、從來必得照例和他爭講了一頓、狠狠地罵他、再和他加上一些綽號、眼看是磨不出什麼來了、然後他才肯就範、同意了這種價錢

莫伊錫、實際上、就是一個道地的猶太人、正是和那班畫譜家以及那班從來沒有進城裏來過的鄉下老所摹畫出來的一般模樣、且分毫不爽

莫伊錫似乎堅執着不肯再讓價了、後來又將價碼落到四磅零十五先令、繼又落到四磅、以下他就一口咬定的說、不願再減了、我已經許給他兩磅零十五先令的價錢——其實這也就是我儘可能的出的價錢了、但他還是沒有一點肯賣意思、這樣的、我就只好準備一走了之、在表面上我還是顯得好像不情願走、繼又想、將錢留在兜裏於將來還是大有用處

『那末!』……我已經踱到門邊上了、同時、我的手也扶上了門鈕、我越是離那捆零頭衣料離得更遠、我越是不想將現錢投在這種死貨上、實際上、我還極其希望他不要將我的話算數……『那末莫伊錫、你要不要拿上我的錢?』

『我不能了、請相信我、我敢用性命來打賭、我敢:……』於是他又開始很興奮地講起一長套的、懇切的辯辭、可是我再也不肯耐煩聽他了、我只簡略地截斷了他的話頭說:『那末、我很抱歉、就這樣的、願不願不由你了、晚安!』我蹺出來了、那門也就隨之帶攏

乍一從那還比較算是光亮的房間裏走了出來、反又炫得使我直是眯瞬着眼、摸索地走下這條狹窄的黑的甬道、過後、已經摸索地走到街門邊了、忽又聽到莫伊錫在喊我、『啊、那就是說、那兩磅零十五先令也可以成交了』那街道好像是一個避風的港灣——似是在向我招手……總之、不管它是多末的價廉、如今既已臨到沒人照顧的了的年月、就買到了這些衣料卻又有什麼用處呢?

我匆々地跑過「抹角」處、連頭都不回地一直溜進磚瓦巷

我怎好和莫伊錫解釋這一些呢?難道我還能夠解說為什麼我怕買得……如今我的主顧們都是飢寒交迫、衣食無着——我在那座市場裏、也只不過混在像一個僵死了的世界裏的一個活人……我可以像這樣說不?

實在地、名符其實地說、這確確實實地是一個死世界

(一九三五年四月一日)

親戚底心 (續)

巴基 作 秦杜 譯

我的媽媽……有趣的、她那時的樣子、我現在能夠很清楚地回憶起來、她是金髮的、有天然的捲髮、眼睛深藍色而且她能夠銀鈴般地笑、親愛的媽媽!在你最後的幾年中、所有的一切只有這笑我還為你保留着、但牠是多麼地不幸呵!……唔、一般樸質的手藝者環繞着我底母親、老的少的女人們、親戚們的安慰、問答、向不相識者致敬、介紹……我底爸爸也把我從車底拖了出來、即刻就是親戚們的吻來清洗我朦着塵埃的面龐——給完全洗清了、那時候我不很歡喜和女人親吻、但是現在可不要去說了!

唔、簡單地說吧、我們住在一個老嬸嬸的家裏、她和別人不同、天天備了最好的午餐和晚餐給我們吃、他們客氣地互相競賽地款待我們、我有了很好的遊伴、那嬸嬸的兒子——年紀比我大些——天天用新花樣來驚奇我、一會教我怎樣從地窖頂上蘆葦叢中取蜂蜜、一會又是不破蛋殼吸蛋吃、過後又是關于用新鮮柳枝做哨子的方法、但、現在誰還能把一切從他那裏學來的玩意統統記得呢、然而我記得我喜歡用那種弓射着玩、那弓是他們給我做的、在樹上用粉筆畫一個大心、用弓射牠、這是我最樂的事了

有一天下午、我和爸々媽々都坐在房裏、爸々在演習一個角色或者導演着什麼、我已記不得了、媽々在為我織着襪——她時常替我織襪的——我呢、在窗邊地板上玩積木、有人敲敲門、接着輕聲地把門推開

一個高大身村的女人、穿着短袍、和布裙、頭上戴着頭巾、站在門限上、她的面容是很深刻的、男性化的特別顯着的、只有在她的一對眼睛裏才能看出女性的特別的溫柔來、她低低地有些為難地說

——我是阿格內叔……阿格內叔、波德菲……大維……大維、波特羅吉的妻子……因為我也是個親戚、我想……應該是對的、我來……

我底父親立刻跑過去熱誠地接待她、我底媽媽和她擁抱了、引導她到棹旁的椅子邊、那女人就坐下了、輕嗽了一會、想找談話的材料、她把兩隻手擱在膝上、是又大又闊的手、直到這時我從未見過這樣大的手、我只顧看着那對大手、而媽媽卻忙着問長問短、把情況弄成親密密的、那女人卻好似不注意這個、立即繼續那在門邊已經開始的話端、似乎她未來以前先就想過一番了

——因為我也是親戚、我想我也應該對你們表示我底親愛……不幸的大維、他不能伴着我、因為他……在大街上是對他很困苦的、但是當李的啞嬸嬸說起了你們的到來以後、我馬上便決定、至少我應該拜訪你們、為了……

——但他發生什麼事啊……我底媽媽問

——唔、兩年以前他失了視覺……他的眼睛上生了一個瘡癤……甚至有名的老羅樂里、本克的醫藥也沒有用了、他那雙眼睛一天天地壞下去、終於不得不停止了工作、從那時起、他那器具便孤單地睡在工作臺上(指眼睛)……他仍時時希望着、雖然醫生告訴我、他終將做瞎子了、永無重見日光星光之時……就打那時節起、只有我一個人為了麪包而工作、我曾修理皮鞋、但是人家不信任女人做這種工作、現在替人家洗洗衣服、洗衣服到有主顧……唔!我就這樣過活的……我想、因為我是親戚、又因為別人都這麼做、所以應該……是對的、我來訪你……因為我也願意表示我們的親愛、所以我來請求你把你們的衣服拿來讓我洗、不要錢、就是這樣……

那時候我不明白為什麼會發生沉重而靜默地壓着我的心、為什麼我底爸々會緊閉着兩片嘴唇轉身向着窗口、為什麼我媽々的眼睛會掛起眼淚來……現在、我是明瞭了

後記

Julio Bahgi(巴基)這名字、大約留意於文藝的早就知道了吧!關於他一切也無須譯者多述、他的中篇名著「秋天裏的春天」已有巴金的中譯本

十四行詩

涉士比亞 著 盧霏雪 譯

設若在我的詩句裏滿了你的恩賜、
將來誰還能相信它們呢?雖然有天知、
但那祇同埋葬了你的生命的墳圈、
並不能表明出你的天才的一半。
設若我能寫出你的雙目的美麗、
並用生動的詩句來稱道你的仁賢、
那麼未來的年代將這樣說的:
此詩存於天堂、永不近於塵寰。
而我的詩稿、將同它們的年代而變黃、
被輕忽了、像比言語更少誠實的老人、
你的實在的眞理被稱為詩之暴狂、
且展開一個古異的歌的詩句之吟。
但那是彼時的你的有生命的一個孩童、
你將要再生——在那孩童和我的詩中。

——三五春譯——

秋天

普式庚 作 孫用 譯

普式庚(一七九九——一八三七)俄國的第一個詩人、上月裏、混版之世界語月刊世界上、有俄Iarev的秘書E•Miktaški的啓事說、於一九三七年、俄將舉行普式庚的百年祭

普式庚的詩還不曾譯為漢文過、「秋天」是從M van Doren所編的世界詩選中、根據了美國批評家M•Eastman的英譯譯出

十月終于來了!叢樹搖動了踡跼着的
最後的一葉、牠從赤裸的枝上凋零
秋天冷冷的呼吸着、路也凍結了——
小溪仍在水磨後訴怨似的奔騰
池塘卻結冰了、我的鄰人帶了一群獵犬
向前去、向那最遠的夢想着的原野前行
冬麥要受到他的瘋狂的圍獵的蹂躪
森林中的橡樹也將因犬吠而受驚

○這正是我的時候!我永不能愛春天
冰雪的緩緩的消溶、可惡的氣味、泥濘——
到春天我就病了、我的血不再循環
懊惱人的苦痛也緊緊地壓着了我的心情
冬天卻於我更好、我愛那月下莊嚴的雪地!
那在暖和的貂皮之下的、愛人的手
那雪橇的多末迅速、自由的飛奔……

○啊!這樣的游戲、踏着淬礪的鋼鐵
在凝靜的玻璃似的河面溜冰!
正是冬天休假日的輝煌的警鐘!
可是、一切的事務都有牠的止境!
整半年的雪——最後、連那年老的穴居者
那熊、也覺得這是夠久了!你總不能
永遠同美麗青年的阿迷達乘着雪橇
也不能永遠在兩重的玻璃後在可愛的爐邊煩神……
一般的人都責罵秋天的末後的日子:
在我、牠們卻是可愛、我的讀者和友人!
牠們的美麗安閑、牠們的溫柔皎潔

○像是不為父母所喜的孩子、牠們將我牽引
我告訴你:一年四季中、我只愛一季
我就愛牠——我並不是虛榮的賣弄愛情者、
雖然、不免好奇——我卻認定我的愛頂眞!

○我怎麼才能告訴你?牠使我醉心了
像一個將死的處女、也許、也使你醉心
命定的、溫柔的忍受、沒有一句怨言
不發怒——有着微笑的、慘淡的嘴唇——
她並不見到墳墓的張着的深深的口——
她的姿態上的微紫的光輝、閃耀着——
今天她在這里——她活着——明天却不再生存

○甜蜜的可悲的日子、夢着的眼睛的嫵媚
說着永別的你的美麗卻於我可親!
我愛那自然的生命的奢侈的傾頹
森林的盛裝飾了紫色與黃金
大風的更快的呼吸、聲浪的喧嘩
波動着的霧的帷幕將青天遮蔭了
也遮蔭了太陽的微光、清早的嚴霜
以及在遠々的、頭髮灰白的冬天的威稜!

○隨着年々的秋天的降臨、我也開放着花朵、
這有益於我的健康、這好、這俄羅斯的冷、
我習慣的重行陷入於愛情之中、
饑餓代替了睡眠、睡眠已早々的飛去
血液快樂的躍動着、經過我的心頭、
願望升騰着了——我又笑、我又年青
我是生活着的生命——這樣是我的生機
(假如你肯、請原諒這字句的質樸無文)

○於是、我裝上馬鞍、向着那繁盛的曠野
他載了我飛跑着、將他的鬃毛搖震
他的身下、閃耀的蹄響着、像是唱着歌
騎過凍結了的山谷、冰上響着爆裂的聲音——
短短的一天去了!於是那忘了的煙突
又同了火一起醒來——吐着銳利的光明
或是朦朧的紅光、我坐着讀得很久
養育着深沈的思想於我的靈魂……

汶之走 (一)

小宜

寒期到了、學生們有的忙着升學、有的忙着找出路、便一翻開報紙、最觸目的、是學校的招生廣告、和文藝以及職業介紹欄中每天都擠滿了的人名、在這畸形的社會中、別說勞動者的失業人數、一天一天地增加着、就是所謂少數享有求知特權的知識份子、也多半是徬徨着不知道如何能得到繼續求學的機會、如何去解決他們的生存問題、如何能償回家庭中每年辛苦地省下來的自己所耗費的學膳費、為社會服務、為人類謀幸福這些崇高的理想、是早被現實所毀滅了、他們不敢再夢幻、再有更多的大志

然而、學校的招生廣告是愈來愈多了、一些掌握教育界的權威者、更唱着普及教育、改良教育的高調、然而學生們畢業後的生活問題、沒有錢升學的學生們底補助辦法他們是從來不想眞切地研究一下、來誠意地顧問一下的

每當我看着這些廣告、看着這些文字上的呻吟吶喊、我總會記起已久無消息的同學汶、雖然因生活而被剝奪了生存或求知的權利底人正多着、然而、當我想到了這些在社會的下層和中層呻吟怨苦的一群時、我總會下意識地想到他、想到他的失學因而更深地關懷着在生活的鐵鏈下掙扎底一大群……

汶是許多四川青年學生中底一個、他、正如許多剛從四川內地出來求學的學生一般、時常穿着他的藍布罩衫、黑布鞋、他的身材可以說是中等:不高、不胖、但也並不特別的矮瘦、他的普通話是帶有明顯的四川口音的、他的步態也是純粹的四川式的、但他有一雙極有精力的眼睛、很少愉快地微笑、我不大知道他的家況、更不知道他以前的身世、但我似乎知道他的年齡已很大了、在他來校前、曾做過國文教師、他的國文很好、但他的英文程度卻較差、我們是同系同班、因此每天都有機會見面、但我們不大點頭招呼、更少交談、他給我的印像僅只是一個普通的同學、就那末的、我們同學了有一年

但、當一學年已結束、暑期快將完畢、我因頭痛失眠而去醫院診治時、有一天意外地在待症室的長廊裏碰見了他、他依舊穿着藍布衫、黑布鞋、但似乎消瘦了一點、很沒有精神、我們先是詢問了各人的近況、和準備選的功課、後來、出於我的意料、他竟直率地告訴我說

「我的家被匪軍擄了、我的父親也被殺死、家裏的人都不知下落、我還不知道下學期能否繼續、我的經濟也發生了問題、也許我會休學……假期裏、我會在城中做家庭國文教師、也許在這裏念書呢!……這半年我還想在城裏找一點事做……」

我對他極表同情、我問他學校方面能否帮助他?他可不可以在城中找到一些事做呢?當我從醫院回到宿舍時、我是極惆悵的、我特地在給朋友的信上說及了這件事、並且發了一大篇的牢騷

開學不到一個月吧、有一天在下課後、汶叫住我、說要請我「帮一點忙」、他告訴我說、他的朋友因知道他經濟上的困難、想帮助他一些、約他做「簡約牛津字典」的預約銷賣者、銷賣多少部、他便可以得到相當的報酬、他希望我能帮他推銷、我滿口允許了他、但、為了自己的不善交際、我的成績並不好、但我已盡了我的力、雖然我對於他總似乎很抱歉、尤其當我讀到他向我道謝的來信、看到下面這幾段時:

「……忙、忙——為生活而忙、成了我近日來生活的內容、有什麼法子呢、不弄錢就得挨餓、也許這就是人生的意義吧?……一笑!

「自爸々遭殺、全家陷入匪區以後、我無日不在愁城中過生活:爸々被殺、媽々死去已二十餘年、兄弟子侄生死不明、而且、自己的生活全無保障——這樣的人生、我簡直不知道有什麼意義、雖然我還整天的談笑自若

「如有暇、天如其願意、請駕臨我們的新居談々一……」

我是被深々的感動、自愧沒有能力帮助他、但我並沒有去他宿舍中找他、我怕他因我們、談話而難受、並且、我能予他什麼呢?同情是不能替代他金錢的、只會引起他更多的感傷吧?後來、他又託我代他銷賣「金庫」、不幸有那部詩集的人已很多、所以佈告貼了一星期、沒有人來顧問、有一天早上我看見佈告失踪了、問了工友、才知道已被他取消了、結果、我只得把十部「金庫」包成了一個大包、送回給他

汶差不多每天都到教室裏來用心地聽講、但有時也會缺課了、有一次、我聽他告訴一個同學說、前天他因為沒有車資、只得從城中走回學校、走了兩小時、太疲乏而沒有上課、他還提及他在給××作抄寫的工作、但一不小心、寫錯了一個字、還得全部重抄、他的衣服也不如以前的整潔了、有時、他會呆々出神、我常因太被他的不幸所感動而在深心處嘆息着、雖然在上課時、我們依舊、是那末地疏遠、冷淡

有一天晚上、當我在圖書館中看書時、汶走過我的身邊、他問我英文作文做了沒有

「……你能代我做一篇嗎?我沒有工夫寫、忙得很……」

「我寫不好」——我抱歉地說、

「並且我自己的也沒有寫、要寫兩篇不很困難嗎?」

他慘淡地微笑着走開了

從這一天起、汶似乎更和我疏遠了、也許是我的疑心病吧、我覺得他是在故意的冷淡我、而且、他在英文班上是時時缺課了、一學期很快地過去、大考後、我不再看見汶、圖書館、校內、都找不到他的蹤跡、然而當我從華那邊知道他已因不能維持生活而回他的故鄉去謀生時、我不禁萬分惆悵、悲哀起來

是的、T校的求學環境可說是很優美的了、校內有種々舒服的設備、同學們對於自己的功課也比較負責、一學期的學費、也僅只十元、雖然、還有一些公子哥兒們寧願一方面向教務長請求遲交學費、訴述許多家庭經濟困難的理由而就此不交、一面卻把這十元紙幣浪擲在電影院和菜館中、並且如果能極省儉地生活時、半年八十元該也夠用了、然而、汶卻終於因為不能維持他的衣食問題而回四川去了、誠如他所說的、也許他回四川去找事做反比在學校中念死書有用一點、但、我不能不為他痛心、當他不得不拋棄T校被生活剝奪了一切人生的權利——享受、求知、努力去自謀生活、被生活逼迫着回他的故鄉去、在人浮於事的社會中生活、這兩個字是如何的面目猙獰!有多少的青年、因為不曾和現實的環境接觸、不知道世界本來的面目、而在偉人思想的薰陶裏、產生了崇高的理想、訓練成良善的人格:他們夢想着畢業後把他們整個的身心供獻給社會人類、他們夢想着以愛全人類的心靈來建設光明博愛的世界、他們痛恨着社會上的種種罪惡、卑部、虛偽、殘忍的行為、而欲以他們純潔的心靈去感動人心、拯救人類、人類是太可憐、太自私了、人類該明白只互助與互愛才能得到完美的生活、只坦白和眞純才能換得無上的幸福……於是、他們夢想着作耶穌、作託爾斯泰、準備貢獻他們的一生、犧牲整個的自我、為社會、為人群造幸福、但、當他們一旦離開天國般的學校、踏進眞實的社會時、他們立刻明白「崇高的理想」和「良善的人格」是不足以使他們生存的、反之、他們會因之而遭社會的排斥、以致於凍餓而死、

北風徵稿簡約

一、在文藝範圍內、小說、劇本、散文、詩詞、等創作及翻譯、皆屬歡迎

一、來稿請自右向左以通俗字體一面直書、標點在句下、段落分清楚(每段首字低一格)以鋼筆或毛筆整潔繕寫、稿末請附作者通訊處

一、對來稿、必要時、編者有增删修改之權

一、收稿以未在他處發表者為限

一、來稿收到與否、概不答覆、如不錄取、除先附有足數之本埠通用(日郵)郵票及投者詳細住址之長篇者概不退還

一、來稿請寄「大連常盤町滿洲報社「北風」編輯部」

一、本約、如日後發見缺點、可隨時修改

哈爾濱

軍醫養成處開學 要人皆行涖會

軍政部大臣特派代表訓話

軍政部主辦之滿洲國陸軍軍醫養成處、關於招考軍醫練習生、及由全國陸軍各部隊中、挑選校尉附級之軍醫官入處深造各情、已誌本報此次招考額數、由全國陸軍各部隊挑選者共取二十名爲滿洲國陸軍々醫養成處甲種第一期、經由全國招募之志願軍醫共取三十名、分爲乙種第三期、加諸舊有之學員六十名、共計一百一十名、原訂於本月十五日開學、情因中央軍政部大臣張景惠派來代表中央軍醫科趙科長、軍政部最高顧問佐々木到一氏派來之代表嘉悅顧問等、已行來哈、且該處急於開學、故由該處々長劉斗南氏、臨時籌備併通知日滿軍警機關於本月十日、宣佈開學成立典禮、茲將當時盛況、特誌如次

●開學禮場● 以在哈爾濱近郊王兆屯文治街二十號滿洲國陸軍軍醫養成處本部院內第三十八號教室、作爲禮堂、本擬預爲設備、情因急於開學、倉卒之間、籌備不及故僅設有茶點、備有音樂禮堂門前交叉國旗、正中高懸御影、儀式頗爲隆重

●來賓● 到會者除中央軍政部大臣代表趙軍醫科長及軍政部最高顧問代表嘉悅顧問外、主席方面則有第四軍管區于司令官及該處劉處長等多人、來賓則有金警務廳長、小野顧問、滿洲國憲兵第四隊何隊長、軍事教導隊梁隊長、精神病院代表鹿子生、及各報記者等加諸全體舊共新員學計一百四五十名、於正午十二時、如儀舉行典禮

●典禮秩序● 一奏樂、二全員向御影行最敬禮、三鞠躬、四軍政部張大臣訓詞（趙科長代）四軍政部最高顧問訓詞（嘉悅顧問代）五、于司令官訓詞、六小野顧問訓詞、七來賓金廳長訓詞、八學生答詞、九禮成、十攝影於是此隆重之開學典禮遂告完成矣

●要人訓詞● 涖會各要人均有勉勵訓詞茲分誌於後

軍政部張大臣訓詞 今日爲第一期甲種軍醫學生及第三期乙種軍醫學生舉行開學典禮之期、特將優秀學子及隊副軍醫、集於一堂、施以健育國軍學術之深造、其能加惠於國軍將士者、將非淺鮮既就軍醫自身前途言之、亦將由此樹立光榮之基幹、不獨對於諸君深爲欣慰慶賀、且亦預祝諸君之成績良好、及軍醫前途之發展偉大、誠以軍醫、關於國軍素質優劣、及戰鬪之強弱者、責任實覺重大、舉凡軍隊之保健疫癘之防止、平戰兩時、傷病之治療救護、以及其他化學戰之攻防等諸大端、苟素日無宏富之學識、與熟練平日修養經驗、必難達成使命、此次諸君中或已充軍醫多年而富經驗、或屬優秀學子、新經考取、均須本此宗旨、努力研究、蓋一則經驗雖充、而學力或恐未至、應更進一步之追求、一則才力雖富、而造詣未有專攻、亟應潛心修習、期於有成、要在屏除戶外、互相研磨、俾國軍胥由保健之途、以達强勁之域使其堪冒寒暑、馳驅戰場、不避艱危、而克完成保國衛侮之國軍天職、是將皆由軍醫效能之發展而然、然軍醫果能安成其光榮之使命與否又將以諸君之如何奮勉學術以爲斷、是以諸君務須恪遵處章、及顧問與導官之訓誨以副國家造就軍醫之至意、本大臣有厚望焉

于司令官訓詞 今天舉行開學典禮、要知道軍醫爲軍人生命所付託、如在戰時、應盡救護的責任、即在非戰時、亦應保障其安全、對於疾病之豫防、以及衛生之種々設備皆當注意、諸君在未經服務以前對於醫學、大都有所研究、即經服務以後、本諸所學見諸實施著有若何之成績、此番補習、希望諸君努力深造、將來卒業歸到部隊、該部隊官兵生命、格外得到保障、諸君亦著良好的成績、享良醫之榮譽、這是本司令所最希望的、勉之勉之

此外尚有軍政部最高顧問等之訓詞、意義頗深、因限於篇幅、茲簡略之

限令租戶繳租

若再逾期即行沒收土地 地畝管理局通知各租戶

哈爾濱地畝管理局、自歸財政部直轄後、關於四郊土地承租農戶、已派員詳細調查據查長期租戶欠租者一千四百餘戶、租金欠額達六萬餘元、此外尚有戶主遷移、無從查找者四百餘戶、租金欠額亦達六百餘元、該局前經佈告、嚴令欠租者、急於繳納惟各租戶依限納、租者仍屬寥々、故於日前再向租戶通知入納者、限於本四月底欠答租者一律繳納、否則三個月租者、將地收回、另行招租、至於遷移之戶、因無從通告出示限三個月內、具報納租如逾期不報亦一併沒收惟關於短期租戶、於本月十一日實行開始調查、預定四月末始能完竣云

組織教育視察團 視察南滿教育

教育股長率領八小學校長 十六日出發旅程定爲十日

哈爾濱特別市公署教育科、向本王道精神、興學觀念、故於教育前途、無不力求發展、近爲視察南滿教育狀況以資借鏡起見、該科特組織教育視察團、已決定由十六日起至二十六日止、爲視察期間、參加人員一項、業選定市立第一小學校長姜雲程、市立第二小學校長金乃甲、市立第三小學校長趙國柱、市立第四小學校長常緒紳、市立第六小學校長陳鳳翔、市立第七小學校長霍志傑、市立第八小學校長任守讓等八人、由教育科、津島教育股長率領、視察地爲新京、奉天、撫順、旅順、大連、每人規定之旅費爲六十元云想此視察團於歸來後、於哈市教育進展方針、定有一番心得、哈市之教育發展亦更必一日千里云

金井總務廳長 已由京返省

濱江省公署總務廳金井廳長、爲所屬各縣之縣政補助費問題、氏於日前躬身晉京向中央商請辦法等情、業誌前報、而該氏業經向中央商請辦法完畢、並已於十二日下午二時五十分、乘京濱線列車返濱江省矣、至此次晉京向中央商請之結果、及詳細情形尚未發表云

吉林建設遷移小委會 開第二次會議

對於商民住戶遷移辦法 討論議決事項經過情形

吉林省城建設事業委員會遷移小委員會、第二次會議、業於十五日在省公署總務廳長會客室、召集各委員會議其出席者大會副委員長、總務廳長三浦碌郎氏、本小委員會委員長、警察廳孫仁軒副委員長、水上警察局長馬李援委員、木稅局長于作霖商務會長范象魁、農務會長伊鏗額、工務會長傅昭魁、永吉縣長李科元、馬言綸代林祉（富善祥代）幹事、警察廳警務科長川邊惣作、市政籌備處技正村田清、評價小委員會委員長徐家柜、記錄警察廳巡官郭慶芳、該日之會議、對於江岸商民住戶遷移辦法、討論至爲審愼周密、今將大會訓示要項報告事項、議決事項、等詳誌於後

●訓示事項● 首由三浦總務廳長致訓詞、略謂省城建設事業、自數年前熙省長即有此宿願、嗣經樹立詳密計劃組設吉林省城建設事業委員會、其下更設評價遷移兩小委員會、以警察廳長任遷移小委員會委員長、市政籌備處長、任評價小委員會委員長、業已分頭進行、著有成績、茲者屬修建期迫、但因兩委員長孫廳長、徐處長、均屬新任、一切繁忙、故未使即爲催促、近查孫廳長於治安方面、以不眠不休之努力、業經趨於靖謐、吉垣防空演習事、已告一段落、特招開此會、查江下坎民戶之遷移事項頗爲困難、原該居民多以江岸爲業、必籌相當辦法、使其不受痛苦、斯爲上第、但此種計劃、遠在熙省長時代、即已樹立、無論若何艱苦、必須實行、更有聯帶事項、應於此說明者、新京吉林間之國道、預定五月十九日鋪好於其時舉行紀念運動會、並於此道路之完成、新京方面、頗爲期待、蓋此路開通後、新京吉林間之距離、可以縮短、兩地之繁榮、尤可預卜也、再商埠方面之建設道路、計分四期本年底預計可以完成、各重要建築物、亦可完成、此地車站遷此、新京鐵路局官舍建築工事、行將告竣、並由此地官方向鐵路局要求、於小東門外空地、建築一現代化之旅館、以收容來吉觀光之旅客又北山公園與貧民之救濟、同爲本年應舉辦之重要事件、北山公園之土工、業經包出、以上所述、均爲熙前省長在任時、所擬之計劃、吾等賡續處理此事、當在必辦、然當合理化去辦、但於此有一重要問題、應特別注意者、專門技術方面可不必論、而於粗淺方面之小工、應盡量採用、失業者以救濟之是爲至要（未完）

一日兩起搶案

事後報警匪逃無踪

本市道外七道街裕海湧胡同門牌六號（亞洲電影院對過）住戶李新久家、於本月十一日午後八時許、闖進滿匪二名、爲首大骼、手持橹桿槍、其一中等骼、手持類似手槍、進屋後、大施威嚇强行搜索、計搶去貉狸皮襖一件、狐狸腿皮襖一件、金手鐲一付、金手鐲二個、俄國洋毯一床、國幣四元、以上共價値國幣六百餘元、搶畢潛逃、追事主報告該管派出所、帶警趕至時、則匪已逃揚無踪矣

又訊……是時民不敢聲張因之遂將錢現出、定必將汝搶斃……包取出交付與他（包內共一元四毛）該匪搶畢、遂即飛逃而去、請求該所轉達經緯署協力追緝該匪云

衛生科派醫赴各校 檢驗學生體格

免發生傳染注重學生健康

哈爾濱特別市公署教育科、以所轄各小學校、學生之健康爲懷、特由衛生科派醫員前往各學校檢驗學生之體格、如遇有疾病之學生、即爲醫治、以免發生傳染、並重學生之健康云

蓋平縣署召紳商村長 開催急賑會議（下）

徵詢各災區村貧民狀況 討論捐募粮欵救濟事項

東高屯村長徐儒敏　村境山多地少、去年逢遭荒歉、民食缺乏、極貧者計四百餘戶目前沿門乞討者、已占三分之一、餘者僅能維持一半月而已

團甸村長周建平　上年農產歉收、村中極貧缺食者約四百餘戶、多有携老扶幼、沿門乞討者

暖泉村長董鴻鈞　暖泉地少山多、以山繭爲大宗、出產上年秋雨連綿、山繭歉收、今春民食多已告罄、全村飢民百餘戶、亟待救濟

石嶺村長朱慶年　上年受水災、農產減收、因而食粮不足、三塊石蜘蛛咀子等處、極貧戶最多全村計四百餘戶

科頭村長畢峻峰　去歲被災秋收銳減、民食缺乏、極貧者二百餘戶、率多乞討度日

徐家屯村長佟金堂　附村陽關塔子溝等處、地瘠民窮、上年歉收、所穫無幾、現在民食早已缺乏、飢民五百餘戶、多沿村乞討以維生活

黃家大寨村長潘寶楷　黃大屯村接近滿鐵上年秋雨連綿、所種穀類、率皆淹沒、因而本年民食、異常缺乏、全村飢民一千餘口、多三五成群各處乞討

蘇家坨村長張希哲　村居渤海之東、地勢窪下、盡屬沙城、上年秋間、遍地皆水、致籽粒缺收、現下哀鴻遍野多以高粮破米糠爲食、若不早日救濟、誠恐老轉於溝壑少壯挺而走險

詹家屯村長趙海波　上年棉花歉收、民食不足、今春極貧缺食者爲數甚多、若不予以救濟、惟有坐以待斃而已

崔家屯村長張寶亭　附村草房丁家屯關家屯等村、西濱渤海、地多沙城、上年復受水災、因而農產歉收、食粮缺乏、請予救濟、以維現狀

雙台子村長楊世昌　村境四方合松樹溝花紅溝破台子等村、地土瘠薄、連年飢饉、民不聊生、現在勻食、暫維現狀、將來若不予以救濟、則人民生路絕矣

廂黃旗村長黃澤南　村境如于家園子等處、沿海一帶、沙城不毛、上年旱澇不均、秋收大減、今春極貧缺食者計三百餘口、嗷々待哺、殊堪憐憫

雙甕窯村長劉德祥　全村西濱渤海東臨鐵道、上年迭遭荒歉、民食缺乏、因之餓莩載道、待哺孔亟

榆林堡村長鄧仁宣　盧家屯村長洪振業　去秋旱澇不收、民食缺乏、多有一日一餐或並日而食者、啼飢號寒、亟待救濟

紅旗堡村長趙公祿　上年農產歉收、全村極貧、缺食者計三百餘戶、且多有以米糠代粮爲食、惟請迅賜救濟、以維民命

第一區長王作翰　六區々長張全璧、七區々長盧祥桂、八區長張立銘等、將各該區饑民就食乞食、及流離狀況、分別攝影、就地攝成影片、計十幅、一併附送、其困苦情形足見一般矣

乙、討論事項

一、積極辦理捐賑以濟災黎案

說明　查本縣東部各村、去秋迭遭水霜災害、農產歉收因之民食異常缺乏、茲據各區長報告、全縣極貧缺食人口、共計六萬五千餘名、自上年十月、即有以高粮破或數爲原則、縣以區爲目標、區以村爲目標

（七）方法Ａ擇災區適中地點設立粥鍋Ｂ將紅粮破碎按戶發放Ｃ以工代賑

（四）補助救濟事項案

議決及辦法

（一）派員赴西安等處以官價收買紅粮

（二）請求鐵路局免運輸賑粮

（三）禁粮出境

（四）認眞平糶

（五）一體崇儉

米糠爲食、並多間頓不獲一飽、狀至慘苦、如不急圖救濟、誠恐危及治安、殊爲可慮、究應如何辦理提付公決

議決及辦法

一、成立蓋平縣饑民救急會以救濟境內飢民、免成餓莩爲宗旨

二、饑民救急總會附設於縣公署、分會設於各區辦理捐賑一切事宜

三、專案呈請以本縣積穀價欵撥出一部份、購買紅粮

四、本年境內各區、哀鴻遍野、奄々待斃、惟極貧戶口爲數過多、需粮亦鉅、雖擬以本縣積谷價欵、並立會捐募、以謀救濟、然此亦有杯水車薪之虞、仍須請省頒撥鉅欵或發賑粮、以善其後、並派員督同商會、認眞平抑粮價、俾粮商不得居奇、寬紓貧民購粮之力、合力並進或可渡此難關

（一）捐募粮欵辦法案

說明　捐募之目的所在、即以富人之有、濟貧民之無、集多數人之財力、維衆飢民之生活、苟措置咸宜、不惟飢饉得蘇、即本年春耕亦可無虞、要在各富有之家、人人激發慈心、竭已蓋藏、以濟貧苦、惟以前者辦理急賑時、多有鄙吝自封、勸募不應、鄉鄰災害、漠不關心、殊屬非是、此次亟應先期訂定捐募辦法、以便有所遵循如何之處、提付公決

議決及辦法

一、扣薪助賑　縣屬各機關主官及職員傭員等、均按月俸薪十分之一、輸納助賑

二、攤納捐欵　城鎭方面商戶、由各該商會召集大會釐定等級攤納之

三、普通捐募　救急總分會會員、分組擔任捐募、由總會印發捐啓、分途勸募、各區由區署長及各村長擔任之

四、特別捐助　縣屬各機關主官、除按提成辦法捐助外並須特別捐助各區、及城居之富戶、亦須按其財產程度特別勸捐

五、借用食粮　各區村富戶如有存銀以救急會名義、暫借轉貸於貧戶、俟本年秋收如數償還之

六、捐募標準　農戶亦分捐募、以五十畝起至地百畝者爲丁等、二百畝以下者爲丙等、三百畝以下者爲乙等四百畝以下者爲甲等、按等以國幣十元起碼、累進計算捐募之田產再多者、按特等捐助法辦理

七、捐募報告　各區分會捐募情形、應分期向總會報告自成立之日起、每屆十五日呈報總數一次

三、饑民救濟範圍及方法案

議決及辦法

（一）購粮　捐欵收入即行購買紅粮

（二）勻食　各區村貧富戶食粮令自勻食、先自區救濟自（區）從各村作起

（三）賑濟　凡家無恒產、貧無立錐之地者、賑濟之

（四）貸與　有產業無多而缺食者貸與之

（五）接濟　區如不足、或至萬不得已時、由縣總會接濟之

（六）目標　救濟目標以大多

（完）

蓬署長關心治安 半夜帶警查勤

在悅來棧捉獲野雞三隻

本市道外正陽署署長蓬世隆氏、鑒及市內管界、時有小醜跳梁、除嚴令各派出所及檢查班晝夜加班認眞檢查外、於本月十二日上午〇時許、親身率領警士、在該管各旅店內按名搜查、檢查至景陽街悅來棧內、查住有野妓孟李氏年二十五歲、徐羅氏二十六歲、曹馬氏十八歲、以上三名、認爲有傷風化、遂令帶署、按違警罰辦矣

清鄉警察隊結成式 於十六日舉行

前田警務廳長親往訓話 隊長爲淺見指導官

出沒於賓縣阿城延壽肇東肇州各地之謝文東趙尙志大股匪賊、雖經滿日軍警當局屢加痛剿終因是嘯聚無常此剿彼竄所以仍保殘喘、爲害民間、濱江省警務廳、因爲江氷已化、將入長夏高粱繁茂之期、預料屆時必有跳梁小醜起而蠢動、爲期徹底的痛剿使民衆實享王道政治之福利、乃組織專門剿匪之清鄉警察隊、此事已見本報、爾來因該隊之馬匹槍械彈藥俱已準備完成、隊長一席、亦選定肇東線淺見清一警務指導官充任、隊長則任命延壽縣警務指導官折笠高松氏乃於十六日午前十時、在軍官街警官學校大講堂、舉行編隊結成式矣、該隊隊員計共一百五十名全爲由省管下廿七縣、所選之成績優秀勇毅果敢之警察官、當由前田警務廳長、予以訓示後乃整齊全隊往參拜哈爾濱神社、於神前報告結成式並祈禱清鄉隊成立後之武運長久、觀於清鄉警察之武運長久、北滿各地匪氛可望漸次消滅、而一般民衆對此期待亦深、並予匪賊一大脅威云

賭犯無力受罰 被送乞丐所

正陽經緯兩署 各捉一批賭犯

本市道外正陽署錢塘街派出所、於本月八日送署賭犯一批、計有楊紹溫郭治詳陳榮廷左殿試方其延賈立喜朱占興薛永桂郭懷昌楊沛居李豐年劉廣順楊福林等十一名、經該署偵訊後、於本月十日送歸刑事科罰辦、惟各犯均稱素無職業、乞討爲生、無力擔負罰金、該刑事科以該犯等、即無職業放出之後、亦難免不再犯法、故將該賭犯十一名、均送往道外北十二道街乞丐收容所矣

又訊、十日午夜十二時霞曼街派出所巡官張春吉報告經緯警察署、據云十五道街查有藏賭情形、因之該警署即派警士松井帶同譯員藏維慶、張世英、呂蔭棠、及霞街派曼出所巡官、孫警長等前往該十五道街十二號、當入院之時、果見屋中明亮大張賭場、於人影散亂之中、嘈雜聲叫號聲、牌九推要聲、歷々任耳、該警士等數人即分開各處把守、數人進屋、得於該賭犯等未及防範之中、悉數就捕並當場搜出牌九等物及賭資若干、因之一併帶至經緯警察署審訊、結果計黃老遠、劉福廷、張博仁、蔣緒元、汪興林、袁乂安、姜照西、周樹美、何志春張玉樹、趙金貴、楊樹山、李秀峰、周連三、王同生、劉泰諾、等十六名均以當場犯法、難再隱諱幸免、故已同聲認賭不諱併首聽罰云

匪徒太也膽大 竟攔路行搶

魏氏購物歸來 途中受此損失

本市道外承德街門牌一百三十八號、住戶魏長桂之妻魏崔氏、於本月九日午後九時許、赴街買物、買得被面一床、褥面一床、小孩鞋一双、腰子一塊、手巾兩條、褥單一床、小孩花帽子一頂、內有國幣五元、行至延爽街西口、遇一滿人、穿毛月大衫戴灰色毡帽、年約二十餘歲、遂至身前將所購物品奪去而逃、迨該氏報告承德街派出所警察趕至現場、匪已杳如黃鶴矣

亨得利表店被搶 損失一百餘元

顧鄉屯又發生刦斗車案

本市道外正陽街門牌二號亨得利表店、於本月十三日下午七時四十分許、闖進滿匪一名、中等骼圓黃臉、年約二十七八、身穿半截皮大氅頭戴洋式帽、類似山東口音進屋聲稱買表當經櫃夥取過懷表三塊、共値國幣一百二十七元、該接過遂、即裝入兜內、復由兜內掏出匣槍大施威喝、不令聲張、由錢匣內搶去國幣四十元一角、搶畢潛逃、事後該號執事周姓立令夥趙明海赴該管派出所報告、時匪已逃揚該所據情轉報正陽署、請爲電傳各警署、一體通緝云

又訊、顧鄉屯警察署管界哈達屯派出所內、於本月十三日午後十一時許、有正街門牌十四號住戶段桂春來所報稱素以趕斗車爲業、於本日晚九時許在懶漢屯拉得乘客三名、赴南崗沙曼屯正行之際該三人中一中等身材者黃面長臉、年約二十餘歲、手持橹桿槍一枝、一高骼長臉者年約三十餘歲、徒手空拳一小骼圓臉者、年約二十餘歲、亦係徒手、三人均係本地口音、持槍之匪、大施威喝、逼令不許聲張、命將斗車急往西赶、行至張家窩舖距哈達屯約半里許、該匪等一齊動手、將車夫綁起、搶去白馬一匹、該斗車號碼爲三六六、國幣三角五分、搶畢向見逃去、請爲通緝、該所遂帶警追趕時惟時已久、匪已潛逃無踪矣

警廳通緝 拐欵犯人

本月十日上午八時許、據警察廳刑事科電稱、轉奉濱江省公署電話、茲有拐欵犯人姜仙炳者、年二十六歲、身高五尺二寸五分、體胖、白臉大眼大咀、頭梳分髮、身穿黑衣、足蹬黑色皮鞋、行步搖頭、因在奉天某縣充當偵緝員經該犯拐去國幣一百元票五張、十元票四十張、計核國幣九百元潛逃來哈、請各署一體通緝云

佐原鐵路局長 視察畢歸來

文書科長同行

哈爾濱鐵路局佐原局長前於八日偕同文書科長赴東部線視察一節、早見各報、今佐原氏以東部各線均已視察完畢、因之於十一日下午五時乘濱綏線列車與文書科長同道返哈云

赴友人家串門 爲竊賊光顧

事先不作防備 報警能有何用

本市道外北大六道街門牌二十四號、住戶楊任氏年三十歲、山東掖縣人、於本月七日下午六時許、赴道裏外國七道街友人家串門、於是日午後十時五十分返回時、突見門鎖被人撬壞、當即進屋查點計去失黑皮領子棉大氅一件、湖縐棉被一床、深紅色毛毯一床、手提式皮匣一個、有賬簿二本、共値國幣一百餘元、於九日已報告錢塘街派出所、轉報警署、請爲通緝查找云

擇於國歷五月一日爲長子王鳳閣與衣家印女士結婚禮堂設於德勝街聚英樓屆時奉請
光臨是幸恕不另柬　王樹堂　召南　敬啓

通訊處（綏寧地區司令部副官處　吉林河南街天合慶　敦化縣西門外王公館）

奉天日滿打字學校招考第六期學員

請諸君良好打字技術又招生啦

年齡　十六歲以上卅五以下者男女兼收分班教授
資格　高小畢業或有相當學識者爲合格欲求專門技術者
手續　速來入校報名時須交已往畢業證書並報名費一元
修業　速成班兩個月普通班四個月畢業期滿發給證書
學科　漢文打字、日語、公文程式、草書、備排列表
費用　普通班四個月學費二十四元雜費二元　速成班二個月國幣廿四元雜費二元
待遇　本校長前在瀋陽警察廳充差多年與各機關素有聯絡擔任推薦本校畢業各學員成績優良品行端方者介紹在日滿各機關服務工作
宿舍　本校備有男女分別相當宿舍
授課　隨時報名隨時受課
地址　小西關祠堂分所對過樓房便是　如要詳細簡章附郵票三分即寄函索

新京義和謙參茸藥店　特別啓事

敬啓者本藥店開設在商埠已歷十數餘年之久專辦滿洲山參鹿茸牛黃童臍虎骨田鷄鹿筋麝茯更復不惜重資派遣專門人才逆赴各地採購暹邏犀角頂嫩羚羊西藏紅花歐趾貢桂五頂加大諸色蔻仁四川油橫五臺射香雲貴雄精老山血珀及各種珍貴藥材應有盡有精製飲片丸散湯劑膠丹頗蒙各界賛許有口皆碑自建國以來更加精益求精內部設備完全敝號聘有醫士應病有請急至診脈審愼週詳並將出售藥材貨價由到下一律特別從減恐未週知特此聲明

新京義和謙藥店謹啓

敬啓者、左列二藥、行銷有年、精益求精、信用卓著、官廳許可、用家證明、但求治病實效、不敢減料省工、現在新貨製成、較前効力更大、患者安心服用、必得圓滿結果、決非藉宜傳欺人者、所可同年而語、區區微忱幸垂察焉　積善堂主人謹啓

虎鹿玉桂膏　貼婦女行經腹痛、帶下、胞寒宮冷、赤白久不受孕、婦嬰至寶極品、及小兒腹痛夜啼、寒疝瀉痢、確有驚人奇效（大貼一元小貼五角）

清室太醫秘方　鹿茸藏花精製

鹿茸活血壯元露

治筋骨痠疼、腿疼、半身不遂、各種風寒重症、必能立起沉疴、年高長老、每年服一二瓶、永免半身不遂、不但強筋壯骨、實能益壽延齡（優等每瓶大洋兩元雙料三元）

經售處△奉天中街大德生藥房△裕泰盛絲房△裕泰東房△軍署大街震泰報館△鐘樓南中西大藥房△北市場春大藥房△南滿站震町會發祥絲房外埠函購每瓶郵費二角每貼五分將欵滙交裕泰盛當即保險郵寄不誤欲閱詳細仿單請向該號函索

減疥

拜耳大藥廠

患疥瘡等皮膚症而加以搔爬實非良法爲識者所不取如用減疥治療可立止奇癢毫無弊害

大前門香烟

色香味三者俱佳

不愧為烟中無上上品

上等人士

咸喜吸之

OMNIN COMET

オムニンコメット

謹告友邦滿洲國 各位醫家

較從來輸入之歐洲製品優越

非特異性的免疫劑出世

翁睦寧 扣美透

東洋同種製藥之始祖

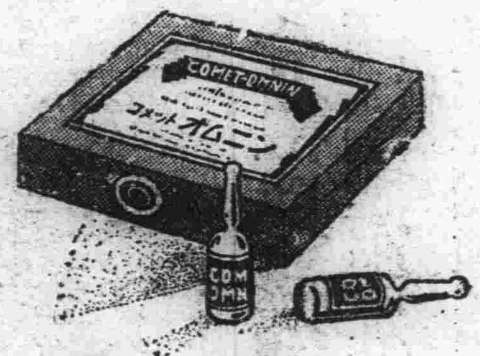

特長

一、効果 在應用範圍上較歐洲製品或他種類似品、絕對優越

一、副作用 絕無

一、價格 至廉

一、配送 在滿洲國各地藥房均有出售萬一貨售淨時、於數日內、即可直接從本社送品

滿洲醫科大學附屬病院
滿鐵各病院
公私病醫院
均賜採用之榮

適應症 為各科權威之本藥。對於實驗報告。已達數千。關於流感肺炎其他之熱性惡熱性。傳染性。化濃性諸病及結核熱等疾。有效無害

包裝價格

一cc……五管裝……一、六五
〃……一〇管裝……三、二〇
〃……五〇管裝……一五、〇〇
〃……一〇〇管裝……二七、〇〇

贈送詳細說明實驗書

製造發賣處
株式會社 黑田藥品商會
本社 大阪市東區今橋二丁目
支店 東京市日本橋區本町三丁目

萬能止痛藥 聖得龍

奏效迅速……二三十分鐘即可發現

效果持久……十一二時間的有效驗

是藥有强力之止痛作用決無使人不快之感

最適用於疼痛諸症凡用途此無不口碑載道

主治各症如左

頭痛 各種神經痛 琉麻質斯

月經痛 分娩並流產後之疼痛 外傷痛

骨折痛 手術後疼痛 牙痛等以及各種痛症

用量

粉末 一回〇、二〇、六—〇、二六錢（〇、四—一〇、六瓦）

錠劑 一回二乃至三錠 一日一乃至三回

包裝

粉末 六、七錢（二五瓦）一六、七錢（一〇〇瓦）一三三、三錢（五〇〇瓦）

錠劑 六錠 三〇錠 一〇〇錠 五〇〇錠

滿洲國總代理店
大連市山縣通一八一番地
三共藥品販賣所
振替大連一一七〇九番

製造發賣元
東京市室町
三共株式會社

大連

學子殷望之協和實校 已施行入學考試

受驗者四百廿五名悉市內學生 實收不過百五十名失望者仍多

費了滿人市會議員諸位許多的精神和奔走、經幾許的周折、受日方市會議員無理由的反對、幸有一二位能理解滿人教育情形者、極力支援、始得在市會特別委員會中反對意見者修正之下、以百五十名削減的案、而得通過、其後由小川市長以及市理事者熱心之籌辦、暫借刻在建築中的大連市立中學校一部自本月二十三日開始授業、此間情形、均逐次載諸報端、以全大連四十萬市民滿人、占有二十七八萬人、連一個正式的中等學校都無有、雖然內有諸種關係的所在、可是國人自體對此無有激底的覺悟、如月之十五日、右記協和實業學校舉行入學之試驗時、受驗者四百二十五名、雖然個々抱有合格的熱望、但容的實數則不過爲百五十名、即加豫備額亦不過百六七十名而已、則一多半的二百五六十名、勢必又無有入學的希望了

關於各公學堂當事者之推薦畢業學生入上級學校者、因希望者過多、能收容的中等學校又過少、所以對於學生之推薦、是十二分的限制、因爲限制過甚、中等程度以下的學生、已失去了求爲推薦的希望、自然是裹足而不前、於此情形下、由各公學堂以及直接的報名投考協和實業學校的學生、倘突破了四百名以上、倘對於希望的學生、即予以推薦、恐怕對於規定實收數百五十名、有十倍以上的人數報名、實在情形如此、不知立於國人代表地位的紳商今後更當作如何的感想、協和實業學校的投考學生、共計四百二十五名、報名推薦的人數、大畧如下

△土佐町公學堂四十四名
△沙河口公學堂六十名
△西崗子公學堂百三十八名
△大連青年會及東亞佛教會兩者十五六名
△市學務課(學校直接者)計有百七十名

入學考試的日期爲四月十五日上午九時起、可是一般受驗學生、在清晨六時起到七時半、已全部集齊於市立中學校即該協和實校的院內、其求學的心理如何、亦可以想見了、比及八時以後市學務課長加納節雄氏率同石井學協主任以及實業學校的書記人等到校、比及考試委員、亦陸續的趕到、即

▽……應試實校之諸學子

考試委員齊集協議 慎重審查成績

受考學生的學業均當良好 上午筆試下午口試驗身體

大連中學校教員、實業學校職員及西公村上堂長、秋公中田堂長、沙公原堂長、及市學務課石井主任漢文考試委員爲西公教員劉成順、穆方賢氏等到九時振鈴、點名分別教室開始考試

△上午考試者、(九時起)算術、日本語、漢文
△下午(一時起)檢查身體及口頭試驗

試驗終了、由各學務委員考查成績、於十八日發表取錄的姓名、規定於二十二日開校、或延長一二日、亦未可知

據十五日上午九時起各受驗者悉集精會神、目不轉睛、研究而領會試題、然後均恐落人後、筆不停揮的清寫答案、大半數均在規定時間前二十分鐘交卷、成績均屬良好在考試前排列點名之時、但四百二十五名、均在十五歲以上十八歲以下之少年、因人數之餘多、個個悉抱有一種不可思議的情態、亦即惟恐名落孫山、仍不得愉快的升學、所以一見那種沉悶的氣象、實令人深爲同情〇一般關心教育者、其應於此研究今而後的對策也可

至於協和實校之校長以及職教員、多未有激底的決定、在二十五日以前可望聘定、然則實際上的開校或延至五月一日亦未可知

擬舉行盛大之白玉山招魂祭

旅順白玉山招魂社、因値玆日俄會戰三十周年紀念、爲對此永眠於聖地旅順白玉山諸忠勇英靈之慰安、決主催盛大之三十周年大祭典、已得到海軍要港部、及旅順市役所最大後援、擇定自六月四日起、至八日止之五日間在該社舉行、目下正在積極準備中、此項大祭典、爲紀念三十年前日俄大戰、決製造當時戰蹟之白玉山、與二百零三高地之模型、更由軍隊、及在鄉軍人、青年會會員等、於祭祀當日、實地演習三十年前、日俄兩軍會戰實情、俾使一般觀者、認識當日兩軍如何激戰、及不易攻落之諸情景、以激發敬仰彼時殉戰死難諸先烈忠勇不拔之志、一方面更預定由陸海兩軍、演習攻擊戰、且由日本國內、招請柔劍道選手及東京相撲來旅表演、凡係當時死難先烈之遺族、均於祭典日招待至旅參與祭祀、此次盛大祭典、含有表揚忠男英烈、與激發後輩青年忠君愛國之志、意義最大、豫想凡在當時參與戰事陸海將星、必然踴躍來旅參列云

州廳滿鐵與滿洲國 獎勵民衆體育

統一全滿之無線電體操 以六月五爲期一齊舉行

爲圖滿洲全民衆之體育向上計、與五族協和之實舉、滿洲國文教部、關東州廳學務課、滿鐵學務課、於日前共同協議結果、已正式發表、預定於六月五日、照規定之滿洲體操計畫、舉行盛大之滿洲建國運動大會、全滿民衆、稱呼滿洲體操者、與專重音樂之日本放送體操相反之處、即爲滿洲體操、全以體育爲中心、音樂則置於第二位、滿洲體操、先由柔軟體操、而移爲直線體操、專就此二項體操、作成體操之考案、由大連音樂學校長園山民平氏作曲、每日早晚二次、放送於全滿洲國境內、藉此爲融和民族與體育向上之第一聲、一方面滿洲國文教部、刻正繪畫滿洲體操圖解、一俟作成後、即頒給於滿洲國內各學校、及關東州廳、並滿鐵兩學務課、所管各學校俾得普及全滿民衆開始積極實行體育向上行動云

美濃部博士 著書均禁賣

大連已無此書

日本美濃部博士所著書之天皇機關說問題、報已屢次誌載其後復經日本政府於九日開之閣議、討論此問題之結果、決定對於美濃博士所著之「逐條憲法精義」有斐閣發行與「憲法撮要」有斐閣發行、以及「日本憲法之基本主義」日本評論社發行等三書、禁止其發行、又對於該書、博士所著之「現代憲政評論」岩波書店發行、與「議會政治之檢討」日本評論社發行、等二書、處以改版處分、已經日本內務省於同日、訓令日本全國、同時亦已通達關東局、該局對此、以岩佐警務部長之名、於十三日訓令全滿警察署、轉令所管境內各書店、將上列諸書呈繳、俾達一掃盡、無再留其踪跡、至於大連署管內書店、現已無上述三種著書之一冊、惟各圖書館、若有上列三種書籍、是否准其公開閱覽、尚有研究之必要、或於特別事故時、閱覽此書、而不沒收亦未可知

關東州與附屬地同施 度量衡取締法

俾全滿洲之度量衡得統一 大連權度所即在奉設支所

關東局鑒於關東州、及南滿洲鐵道附屬地度量衡、若依從來取締規則、凡關民間商店所使用之度量衡、諸多複雜岐異之點、不能統一、是故阻碍使用者之便利等實例屢起、今滿洲國既已發佈新度量衡法、確立在滿洲國全境之度量衡制度、關東州、及南滿洲鐵道附屬地、亦已制定取締度量衡新規則決定自四月十五日公佈、五月十五日施行此次公佈取締度量衡新規則與舊規則相異之點如左

一、追加計量器、與化學用量器等
二、認爲自治取締
三、承認在滿鐵附屬地使用滿洲國之尺斤法度量衡器
四、關於計器之構造、規定爲分離之單行令
五、對於從來慣用度量衡、特指定使用猶預之期限、區別在特種事業、與其他一般之場合時使用
六、爲謀全體一律使用新度量衡器起見、由大連權度所、在奉天新設權度支所擔當取締附屬地內責任

新生丸僞稱免驗 結果船長受處分

日本下關林兼商店所有發動機之漁船第七十三新生丸(四十五噸)於三月廿九日入大連港之時、曾受檢疫後、五日一日即向下關回航、本月十五日再行航行來連、其間曾在大連沖從事捕魚事業且僞稱該船免受檢疫、今被關東海務局檢疫課發覺、十一日傳令船長小島榮氏到局加以譴責處分云

視察日本內地 島鑑氏歸來談

大連稅關總務課長前田芳輔氏、同鑑査官島稟一氏、乘十四日入港之西亞德爾丸輪船歸連、據島鑑査官在船中對記者發表如左之簡畧談話、此次約費去二十日時間、視察關門及阪神等稅關而歸來、在大阪會視察滿洲國商務辦事處現在正値盛大活躍中就稅關事務論、大連與日本內地無什麼差異之點云云

于海亭窮極生風想在 妹子身上發財

大連署傳訊兩造已明眞相

大連市寺兒溝六十番地西七號于海亭、於十二日上午提出說論願於大連警察署保安係、爲現住寺兒溝東山町八番地七十八號劉克賢妻楊氏於七年前有李文興鍾盛和二人爲媒以小洋二十元洋麵一袋爲彩禮、將于海亭之妹于溪現年十四歲、許與劉楊氏之次子爲妻、茲因于溪時當年幼、遂乃爲童養媳事經七年之久、于海亭不知由何處探得劉楊氏並無兒子疑心劉楊氏居心不良、請求警署說論解除婚約、將其妹領回等事、已誌前報、而大連警署因係于海亭一面之詞、不能相信、遂傳劉楊氏及兩媒人一同到案、經將該等傳到署內、訊問之結果、乃判明係于海亭窮極生風、即于海亭以賣苦力爲生、於數年前因家庭困難、不能養活其妹、遂托李文興鍾盛和二人爲媒人、許給前記劉楊氏之侄劉鉅、(年十六歲)現在原籍地念書(而劉楊氏無兒子乃屬事實)爲妻、遂以小洋二十元洋麵一袋爲彩禮、於過彩禮當日、而劉楊氏及李鍾兩媒人、在塲對于海亭說明、劉楊氏並無兒子、許給劉楊氏之侄爲妻、于某已當塲應諾、遂劉于兩家爲親家、但于某因其妹時當年幼、又無法養活、遂送到劉楊氏家養活爲童養媳、事後已經七年、于某近見其妹已長大、乃是奇貨、乃妙想天開、欲將其妹領回擬另找婆家、多要彩禮劉楊氏經該署訊問判明于某之無理、經訊問于某之妹于溪、亦謂『我婆母對待我很好、我不受虐待、我哥々要我是誓死不和他去的、他想將我嫁給別家多得錢、前次我大姐他已經許配人家、要回來、又嫁給別人、多得了二三百塊錢、他現在又想這麼辦、我的主意已拿定不回去、若是回去我就一死也就了此事』等語、而該署因于某無理、遂命歸去

強搶司機之犯人 被警逮捕一名

爲渡滿未二月之日青年 在逃二犯早晚亦必落網

本月十日午前零時深夜、在旅大汽路軍星個浦道上、由乘客一變而爲強搶犯、以手槍威脅大連汽車公司、所有汽車運轉手齋藤幸義、搜查其身體、搶去現金三十餘元及運轉手免許證等、三人組搶犯、竟突破嚴重之警戒網、逃往何處隱藏、其踪跡、關於搜捕上、覺入於五里霧中、復經所轄沙河口警察署、拚必死之力搜捕、於十五日午後五時半左右、竟奏最大功效、三犯人中一人、原籍日本京都市、上京區中立賣通七本松西入壹十四番地、現住所大連市內薩摩町十五番地、貿易商三益商會長谷川潔家、佐藤正一、(現年二十四歲)於十五日午後六時頃、出現於市內日吉町橋立大樓附近、被警戒中之小崗子與沙河口兩警署之刑事隊發見、將其逮捕、犯人佐藤正一爲渡滿後尚未滿二個月之青年其他主犯及從犯各一名、於兇行犯罪後、各執分散之行動、由三十里堡分手各走東西、目下仍未判明其行踪、搜查本部之沙河口警署、時刻接到沿線各警察署之情報、據觀該三犯之逮捕乃遲早之時間問題云

滿日廣告部長 新舊任之拜訪

滿洲日報廣告部長鵜木常任氏、此次退社、由同社東京支社安部資隆氏接充、兩氏相偕於十五日到本報及各機關拜訪述新任退任之禮云

廣播節目

四月十七日(星期三)

上午六時 無線電體操(日滿語)
上午七時 初等日語講座、講師奉天南滿中學堂、近藤喜助(由奉天)
上午七時二十分 氣象通報
上午十時四十分 經濟市況 公設市場價格
正午 時報
一、釣金龜二、三進士、唱笑儂、拉胡琴、刁華如(由大連向全滿)
下午一時二十分 新聞(滿語)
下午三時三十分 經濟市況(日滿語)
下午六時、新聞、告知事項 職業紹介事項
下午九時 新聞、告知事項 氣象通報
下午九時三十分 滿洲戲劇 由大連宏濟大舞台中繼(由大連向全滿)

爲便利觀花士女 報告花的消息

大連車站在各處揭示之 豫施期中必收良好成績

滿鐵沿線各地之櫻花何時初開、及何時盛開、與開後觀覽客如何擁擠及欣賞等情形、去年曾由大連放送局放送報告各地情況、今年則由大連車站從新仿照日本國內鐵道省線各車站辦法、於電鐵會社候車所、設置揭示牌、每日將旅大並沿線各地櫻花開放情形、概書於揭示牌上、以備旅客之便宜、目下正練習揭示方法、預期之實現、必能予旅客多大便宜、據大連車站報告預想各地櫻杏兩花滿開之日期如左

△大石橋盤龍山(杏)十七日
△熊岳城梨山(杏梨)二十日
△旅順大正公園(櫻)廿五日
△電氣遊園(櫻)十五日
△老虎灘(櫻)二十一日
△星個浦(櫻)二十八日

北平 大仁堂 大連分莊

本堂分設連市以來、一爲濟世活人、二爲提倡營業精選經驗有效之丸散膏丹數百種純用珍貴藥品配製而成目錄造册函索即寄批發零售一律從廉

初一 十五 減價一成

大連 獸齋記號 電話三一五〇二番

猪肉漲價廣告

啓者敝組合成立以來深蒙各界主顧歡迎ウ雅意無任銘感茲因今歲入春以來肥猪缺乏市價逐日暴漲若仍售前價則連濟同業受損甚鉅營此業者實難支持今經組合長招集評議員等議論方策暫時提價以維持現狀以待猪價稍落肉價亦必隨之廉售以答主顧之厚意恐未週知特登報聲明

今將現議價目開列如左
一、零售上等肉每斤洋三元五毛正
一、零售中等肉每斤洋貳元八毛正
一、供館子代骨肉每斤洋叁元正

昭和拾年四月一日

大連獸鳥肉商組合事務所啓

廣告

竊以國有六職工居一焉欲文采刻鏤皮攻木雕玉金設色摩也敝號不遠師古之所謂良工今之所謂美術本諸部不吝重資購置泰西洋新式電機數台並由申江聘來畫師機師多名製版印刷巧對於五彩精印活版套印無美不備精號營業目的希圖久遠發達提倡商業不敢謀無味之微利業雖初創功期必成精益求精備所當便訂作者至期不悞價買製品則逾從廉出品精良絕非類比恐未週知謹此廣告幸蒙惠顧是所至禱

營業科目

電機石鉛印刷 五彩美術精印 精印信封信箋 各種名片製本 承印大宗印刷

大連西崗子公街四十四番地 信隆號謹啓 電話(三)一四七一番

新添鴨叉燒肉廣告

啓者敝號爲發展營業起見新由北平聘來名師專烤天津肥鴨五香小鷄叉燒肉等無不精美適口其他菜蔬亦加意烹調諸君欲飽口福盍興乎來

大連市平和街廿一六九番地 杏樂春謹啓

緊要啓事

茲因敝號自陽曆一月卅一號宣佈歇業後房產契約以及錢財等物均歸商會查辦對於連庄之櫃員己携賬來煙交代賬目今新大連境內之債主迅速來煙親對賬碍限壹星期爲止以後若有外錯對於敝連庄之櫃員概無關係特此聲明

煙台公和隆連庄啓

催眠術

本會採用最新方法函授催眠術保證畢業成所編講義提要鈎玄廣收博採尤注重實用故開辦以來學員遍佈海內外莫不同聲讚美而依法實驗成功及治愈奇難怪症起死回生者不可勝數諸君欲修養心身治療自他病癖者盍興乎來本會除函授之外並設治療部專治各種惡難症癖在遠方者可通函治療備有詳細章程函索附郵八分(不論何國)寄大連逢坂町一五一番松山號本會駐大連代理人于延興君收當即寄上

上海愚園路中國精神研究會啓

尋人 喜鑒

汝自出走祖母焦慮成病担神經病復發日夜思念盼汝速歸或將地址告知祖母決不再責一切問題均由父擔保

義 濟 白

聘任大內成美辯護士爲常年法律顧問啓事

啓者鄙人聘任大內成美辯護士爲常年法律顧問凡鄙人身體名譽及所有大連營口財產並對內對外交涉事宜如有侵害者該辯護士當依法盡保護之責恐未週知特此聲明

大連市東鄉町十一番地 電話二五五七七番 建成興蕭潛剛謹啓

本辯護士受任建成興蕭潛剛君常年法律顧問啓事

啓者本辯護士受任爲蕭潛剛君常年法律顧問凡該君身體名譽及所有大連營口財產並對內對外交涉事宜如有侵害者本顧問均盡依法保障之責恐未週知特此聲明

大連市伏見町五十四番地 電話三三九六九番 大內成美法律事務所謹啓

蘇杭美麗衣料 歐亞流行服裝
家庭旅行用品 新式唱機唱片
應時輸入齊備 歡迎賜顧參觀

大連奧町 德泰百貨店 代表電話二四一八七

代理 NSK 印

洋字牌

碱料子每袋裝一六八斤
火碱每甬裝五〇〇斤

逕啓者碱料火碱自古係占工業重要地位向來東洋未得大宗出產今有日本曹達有限公司業經多年研究今始告成於本國早日得一般使用家之好評該公司出品優良價金低廉此次擬定滿洲各地銷售計劃行獲權爲代理店凡蒙諸需用家函詢電問必爲詳答不悞

(本店大阪)

代理店 有限公司 乾卯商店奉天出張所

奉天加茂町一二番地 日電話長四四六二 滿電話三一七八

在滿支店(大連市山縣通六七 奉天加茂町十五番地 奉天小西關大什字街 新京中央街十五金華棧內 哈爾濱八區南馬路〇五)

春期

各國自轉車開始大賤賣(及附屬品)

價格低賤 貨物豐富
車體堅固 乘用保管

大連市若狹町一七一番地 大德商會 電(二)一七四五番

大連市西崗尾上町三番地 大德商會支店 電(三)一六六三番

近時天津、上海等地最新流行之色彩繪畫手藝如靴鞋、衣服、電灯傘等類出品簡單、耐久、美麗、價格低減優待

專賣 各種婦女手藝材料

各種手藝皆以免費教授

手藝專門家 ハッピー手藝材料店 (哈阿皮一)

招用滿洲國人男女店員通曉日本語者合格

大連市伊勢町(吉野町角) 電話(二)四七八四番

經濟

特產粮强餅豆油穩和
鈔票晚塲愈昇騰
大條孟買漲倫敦紐約皆未更
滙兌日美中美提標金情益弱

大條 據本報十五日上海電、海外大條、倫敦現市鎮靜、期市轉縮、紐約亦未更、孟買返猛昇、倫敦現市、仍爲三十一辨士十六分之五、期市縮爲三十一辨士八分三、紐約仍爲六十八仙二分一、孟買大漲爲七十三盧比八分五

滙兌 海外匯兌市情、日美、中美、英美、俱昇漲、日美爲廿八弗四十七仙、中美爲卅八弗七十五仙、英美爲四弗八十五仙整、日英爲一先令二辨士整、中英爲一先令七辨士八分五、美英爲四弗八十四仙八分五、法英爲七十三法郎廿六生丁云

標金 上海十五日電、宋子文爲要求外銀停止運現、昨日與彼方代表會談、結果頗爲圓滿、後方承認支持中國健全的通貨政策、聲明中止運現、朝來金情惡劣、外銀中止運現、中國銀本位拋棄說、無形中消滅、一方面中央銀行、爲實行健全的通貨政策的立場上、力求上

滬與海外銀價接近、不時出銀價、然其能堅持迄至何時、全七月先令以統制之、金情與世界銀昂之傾向雖然勿論、步步爲盧、大連帮多空東滙何人、似均無否定之大勢、外商喬賽夫亦多賣先令、外惟上海銀已枯渇、國府對此滙益趨鬆懈之果出一對策否、前途奈何、可投機者今日存英磅多賣標金億料及之、因此人氣活潑、此項多屬全付、標金卯利空鈔票益呈堅强、查現市開價爲戶約得利二三元 一百卅六圓五角、大價昇爲一百卅六圓七角五分、

錢鈔 大連錢鈔市場、十五日開場、鈔票市情、雖以美國繼提高銀政策、然宋子文氏於會見在滬外銀首腦者結果、允爲中國支持以健全通貨政策、標金遂趨下跌、人心因之甚安、市場人氣轉呈良佳、則鈔票現市開價直漲爲一百卅四圓七角、大價昇至一百卅五圓、遠期開價爲一百卅四圓二角、大價昇至一百卅五圓二角五分、再金票兌小洋、爲九一六五、鈔票兌小洋、爲一二三八〇、大洋兌鈔票爲一二一一五云、又鈔票十五日後塲市情、以外銀已允爲支持中國健全通貨政策、人心告安、標金遂復軟弱、又以美雖稱繼續提高、一百卅六圓七角五分、大價昇爲一百卅六圓七角五分、遠期開價爲一百卅六圓三角五分、大價昇爲一百卅六圓六角、妥六百廿五圓、再金票兌小洋、爲九一、鈔票兌小洋、爲一二、二五〇〇、大洋兌鈔票、爲一二一五〇云

美再提高銀價
每盎斯爲七角一分
美政府將繼續收買

華盛頓電、羅總統頃決定國內新產白銀收買之價、應自每盎斯六角四分半加至七角一分、並於十日起實行、惟銀幣鑄造稅、則由五角減至四角五分、一般人以爲國內銀價提高、大部份原因係由於倫敦市場投機活動所致、銀價提高之後、美政府因實行購銀法金銀並用、作貨幣準備金、黃金佔百分之七十五、白銀佔百分之廿五、所需經費將增加一萬萬元有奇、又紐約電、根據購銀法、金銀並用作爲貨幣準備、其比率係金三銀一、美政府苟欲達到此項比率、倘須購銀十九萬五千一百萬元之譜、頃據財部人員聲稱、政府除決定以每盎斯七角一分之價收買國內新產白銀外、對於他項來源之白銀、仍當按照世界市場繼續購買云

外銀允爲中國支持
健全通貨政策
標金行市遂乃低落

上海電、十四日宋子文與外國銀行代表者會見之結果、外國銀行承認對中國支持以健全之通貨政策、中止積出現銀、標金低落

奉天高粮暴漲
市民特推代表陳情
速行實地取締市價

奉天訊、奉天城內之高粱、自入本年以來、即時呈緩和之步調、惟最近較前又復騰貴、起初於四月一日起、由一元七角飛漲至一元八角及至十二日、更由一元八角起越過一元九角、市民代表爲此向市商會陳情、講究對策方法、而市商會除予以諒解外、並與省公署、協商種々方法、期取締現時之暴騰、且以十二日一元九角的高價、與去年春期之梁價、比較之約貴五六角云

全滿六都市
小賣之物價
比前月昂騰

新京訊、康德二年二月二十四日(陰曆一月二十日)現在之少売物價、除新京外主要六都市、經調查結果、其概況比本月穀類、一一三、一、蔬菜一〇六、八、魚類及肉類一〇五、七、其他食料品一〇五、四、調味〇好品一〇二、三、燈火燃料一〇一、一〇、衣料及鞋類一〇一、〇、總物價指數一〇五、〇、全品均示以騰貴之勢、再比以大同三年一月五日調查之物價爲基準時、穀類一一九四、二、蔬菜八九三、二其他、魚類及肉類一〇三、二、其他食料品一一八、九、調味〇好品一〇九、四、衣料及鞋類九六、六、燈火燃料九六、八、總物價指數一一九、九、穀類非常騰貴、其他食料品、魚類及肉類次之、其他之品目有幾分低落、總物價指數依然騰貴爲一一九九%

四月上旬奉天
特產發送數

奉天訊、奉天管內本月上旬中之特產發送數量、一萬七千九百十九噸、比前年同期減少一千五百三十八噸、內容如左(單位噸)
大豆 一二、三六二

福民彩票之
中彩者番號

新京訊第十三回滿洲國福民獎券、中獎者番號如左
頭彩(壹萬圓) 七、六九九番
二彩(參千圓) 一九、一六〇
三彩(壹千圓) 七、一一七

特產 星期休日後、再開之大連特產市場、大豆市情、於伴同銀價呈强之餘音、北滿帮吐風甚利、惟華南帮雖亦乘時進買、但不甚旺盛、結果豆情遂趨弱調、豆餅華南帮進買、則以有日商衡風迎賣、致使市情演進不齊之路、雖然亦呈和平、豆油未能成交、高粮以有日商競作買付、故而吾以强調、致激起佳良之人情、現市大豆成交額、三井十車、豐年十五車、三菱五車、油坊帮二百七十車云

商情

高粱	玉蜀黍	粟	穇	穀	合計
八九四	六四二	七〇一	三二〇	三	一七、九一九

公布度量衡取締規則
在關東州附屬地適用
豫定於五月十五日起施行

新京訊、關東局制定關東州及南滿鐵道附屬地度量衡取締規則、於四月十五日公布、定於五月十五日施行、右規則共七章及附則共百十二條、以關東州之現制度爲基調、參酌日本內地及滿洲國之制度、於互相緊密連繫協調之下、以使運用得臻圓滑、以期度量衡制度遂成爲一完璧、內容如左

一、以現行關東度量衡取締規則爲骨子、再參酌以日本內地、及滿洲國之制度、追加又必須改正事項中主要者如左

甲、追加事項

(一)關於必須受取締之計器種類事項 必須受取締之種類者加入其中(第三條及第四條)
一、計量器(晴雨計以外之計壓器、依浮秤物體而驗腸之溫度計乳脂計)
二、化學用量器
三、水量米度
四、汽車油量器

(二)關於尺斤法度量衡事項 在滿洲國雖以尺斤法爲主制、以米度法爲補制、然於日行政權內之關東州、及滿鐵附屬地相互間、各異其制度之基調、此不特於統制上、並亦不副度量衡制度本來之目的、一方面於將來、則滿洲國之本制度、亦有將改米度法爲主制之模樣、有誘導彼我制度的基調同一之必要等、鑑於諸般的事情、以非爲妥當策、以是在右管內兩地域內、在原則上、應以日本內地之制度爲則、以關東州之現制爲基調、而滿洲國之尺斤法、其於地理的關係上、單行滿鐵附屬地內、暫期間認爲可行(附則第九十八條)

(三)關於許可營業事項 除製作修理計器以及販賣之營業許可外、有欲製作計器或修理時、亦有得許可之必要、關於許可之規定、則規定不適用於公務所之旨趣(第十九條)且實際上在管內製作計器修理、或販賣(批發)爲援助祇許可滿洲計器專賣制度計公司一社、既存營業者、命該公司全部買收、至於爾後新規定者、決採取一切均不許可運用之方針

(四)在檢定之有効期間所關事項 水量「メートル」及氣油量器之檢定附與有効期間(第四十一條、第四十八條)

(五)關於免除定期取締事項 於定期取締時不必提出之計器之種類中加入左記二項
甲、水米量度及氣油量器
乙、受大使所指定之計器

(六)自治取締所關之事件 民間之大規模企業者等、於部內常置關於度量衡專門技術者、關於計器之檢查上、應設以必要之設備、於定期或隨時施行檢查自家所用之計器、如其使用及保管之成績良好者、此等可省略官署之定期取締、委於自治的取締、應予以適當的監督、而達到其取締之目的者亦不少、故於日本國內、從來以府縣令實施本制度、關東廳又於數年前、滿鐵會社之對此亦認爲辦理、爲此無法令的根據、感及有許多之不便、鑑於將來該當者、漸次有激增之情勢、故於此際、先定以明白的規則(第七十二條)

(七)商品之正味量之表記所關事項
甲、對大使所指定之、商品設以强制的表記其眞正分量旨趣之規定(第七十四條)
乙、設正分量之表記之更生又消去所關之規定(第七十八條)

(八)計器又物品之提出命令所關事項(第七十九條)

(九)計器又物品之提出命令所關事項(第七十九條)

(十)不適用本令之罰則者之違法行爲之處罰所關事項(第九十二條)

(十一)對於公務所所將適用本令之罰則除外所關之事項(第九十三條)

(未完)

本埠特產

▲大豆(十五日前場)(百斤鈔票價)

	開盤	收盤
袋	四、九四	四、九六
四月	四、九六	四、九五
五月	五、〇三	五、〇二
六月	五、一〇	五、一三
七月	五、一四	五、一六
八月	五、二〇	五、二三

▲豆餅(一片鈔票價)

	開盤	收盤
現貨	一、四八〇〇	一、四八五〇
四月	一、五〇〇〇	一、五〇五〇
五月	一、五三五〇	一、五三五〇
六月	—	—
七月	—	—

▲豆油(一箱鈔票價)

	開盤	收盤
現貨	四、七〇	四、七〇
四月	—	—
五月	—	—
六月	—	—

▲高粮(百斤鈔票價)

	開盤	收盤
現貨	四、〇八	四、〇八
四月	四、一〇	四、〇九
五月	四、二四	四、一四
六月	四、一九	四、一九
七月	四、三三	四、三三
八月	四、三一	四、三三

▲大豆(十五日後場)(百斤鈔票價)

	開盤	收盤
袋	四、九二	四、九四
四月	四、九三	四、九二
五月	五、〇〇	四、九九
六月	五、〇七	五、〇六
七月	五、一五	五、一三
八月	五、一九	五、一八

▲豆餅(一片鈔票價)

	開盤	收盤
現貨	一、四七五	一、四七〇
四月	一、四九〇	一、四九〇
五月	一、五一〇	一、五一〇

▲豆油(一箱鈔票價)

	開盤	收盤
現貨	四、七〇	四、七五
四月	—	—
五月	—	—
六月	—	—

▲高粮(百斤鈔票價)

	開盤	收盤
現貨	四、一〇	四、〇九
四月	四、一五	四、一五
五月	[illegible]	[illegible]
六月	四、三三	四、二五
七月	四、二二	四、二四
八月	[illegible]	[illegible]

本埠錢鈔

▲大連鈔票(十五日前場)

現貨	一三四、七〇	一三五、三五
高	一三五、四〇	一三四、〇五
成交額	一四〇萬	
近期	—	—
高	—	—
成交額	—	
遠期	一三四、二〇	一三五、二〇
高	一三五、三五	一三三、九〇
成交額	五〇五萬	
	鈔兌金	鈔兌洋	金兌洋
十時	一三四、七〇	一一九〇〇	八九六〇〇
十一時	一三四、六五	一二三〇〇	九一三〇〇
十二時	一三五、〇八	一二三八〇	九一六五〇

▲大連鈔票(十五日後場)

現貨	一三六、五〇	一三六、一五
高	一三六、七五	一三五、九五
成交額	七〇萬	
近期	—	—
高	—	—
成交額	—	
遠期	一三六、三五	一三五、九〇
高	一三六、六〇	一三五、七〇
成交額	六〇五萬	
	鈔兌金	鈔兌洋	金兌洋
二時	一三五、三〇	一二四七〇	九一七五〇
三時	一三六、二〇	一二五〇〇	九一七五〇

電報滙兌

(十五日)

倫敦銀塊	三一辨士十六分五
同期市	三一辨士八分三
紐約銀塊	六八仙二分一
孟買銀塊	七三留比八分五
英美滙兌	四八五仙〇分〇
日美滙兌	二八弗四七
中美滙兌	三八弗七五
日英滙兌	一志二片〇分〇
中英滙兌	一志七片八分五
美英滙兌	四八四仙八分五
法英滙兌	七三法郎二六

▲美棉

現貨	一一仙九五
五月	一一仙〇六
七月	一一仙七五
十月	一一仙四六
十二月	一一仙四七
一月	一一仙五三
三月	一一仙五九

▲印度棉花

奔哥爾	二三六盧比
三平布	二〇六盧比
奧蜴拉	一三七盧比

▲神戶日美 賣 二八弗二六分七 買 二八弗二六分九
開盤 賣 —弗—分 收盤 買 —弗—分
▲神戶日英 賣 一志二片二六分七 買 一志二片八分一

▲匯豐掛牌(十五日)
英匯 一先令七辨士三五〇
美匯 三九弗三七五
滙 一七一元七角

▲上海標金 開盤 八三六元〇角 最高 八三七元〇角

商品市場

▲上海滙兌 最低 八〇六元五角 收盤 八一一元〇角

	賣	買
東匯	一四〇元〇〇〇	一四〇元五〇〇
英匯	一先令七辨士八七五	一先令七辨士九三五
美匯	四〇弗〇〇〇	四〇弗一二五

▲大阪三品(十五日前場)(綿絲布一捆金票價)

	前場開盤	後場收盤
四月	一九九、一〇	二〇〇、六〇
五月	二〇〇、七〇	二〇一、〇〇
六月	二〇一、九〇	二〇二、六〇
七月	二〇三、五〇	二〇三、三〇
八月	二〇三、〇〇	二〇三、〇〇
九月	二〇三、八〇	二〇三、八〇
十月	二〇三、九〇	二〇三、九〇

▲大阪棉花

	現貨	定期
開盤	六三、二五	六二、七〇
收盤	六三、〇〇	六二、八五

▲大阪期米(一石)

	現	中	期
開盤	二九、三五	二九、四九	二九、四八
收盤	二九、四〇	二九、五二	二九、五五

▲東京期米(一石)

	現	中	期
開盤	二九、四一	二九、四九	二九、五九
收盤	二九、五九	二九、七四	二九、七六

▲仁川期米(一石)

	現	中	期
開盤	二七、〇五	二七、二一	—
收盤	—	—	—

▲大阪三品(十五日後場)(綿絲布一捆金票價)

	前場開盤	後場收盤
四月	一九九、九〇	二〇〇、〇〇
五月	二〇〇、五〇	一九九、〇〇
六月	二〇一、九〇	二〇一、一〇
七月	二〇二、六〇	二〇二、四〇
八月	二〇三、八〇	二〇三、五〇
九月	二〇三、五〇	二〇三、三〇
十月	二〇三、五〇	二〇三、八〇

▲大阪棉花

	現貨	定期
開盤	六三、二五	六二、六〇
收盤	六二、九五	六二、七〇

▲大阪期米(一石)

	現	中	期
開盤	二九、四四	二九、五〇	二九、五九
收盤	二九、六〇	二九、七五	二九、七九

▲東京期米(一石)

	現	中	期
開盤	二九、五六	二九、七八	二九、七九
收盤	二九、七九	二九、九四	三〇、〇〇

▲仁川期米(一石)

	現	中	期
開盤	二六、九九	二七、一〇	二七、二二
收盤	—	二七、三六	二七、四七

▲橫濱生絲(十五日)

	前一節	前二節
四月	六三一〇〇	六三三〇〇
五月	六三三〇〇	六三五〇〇
六月	六三八〇〇	六三四〇〇
七月	六二四〇〇	六三六〇〇
八月	六二七〇〇	六三〇〇〇
九月	六三〇〇〇	六三〇〇〇

▲印度蔴袋

藍紅袋	二四盧比〇分〇
綠扛袋	二六盧比八分五
匯兌	七七盧比八分七

北地行市

(十五日前場)

▲奉天奉票兌金票	—	
▲奉天鈔票兌國幣 現貨	一三三、〇〇	一三三、二〇
遠期	一三三、一〇	一三三、一七
高	一三三、七〇	一三一、九〇
▲奉天國幣兌金票 現貨	一一〇、〇〇	一一〇、三〇
▲奉天金票兌國幣 期	九一、三〇	九〇、八〇
高	九一、三〇	九〇、八〇
▲哈爾濱國幣兌金票 現貨	一〇九、四五	一〇九、六五
限期	一〇九、四〇	一〇九、六五
▲開原國幣兌金票 現貨	一〇九、四〇	一〇九、五五
▲新京國幣兌金票 現貨	一〇九、九〇	一〇九、九〇
▲公主嶺國幣兌金票 現貨	一一〇、〇〇	一一〇、一〇
▲安東國幣兌金票 現貨	一一〇、一〇	—

(十五日後場)

▲奉天奉票兌金票	—	
▲奉天鈔票兌國幣 現貨	一三三、〇〇	一三三、一七
期	一三三、二〇	一三三、九〇
▲奉天國幣兌金票 現貨	一一〇、五〇	一一〇、七〇
▲奉天金票兌國幣 期	九〇、七〇	九〇、六〇
▲安東國幣兌金票 現貨	一一〇、三〇	九〇、八〇
▲新京國幣兌金 現貨	一一〇、五〇	
▲公主嶺國幣兌金票 現貨	一一〇、五〇	
▲哈爾濱國幣對金票 現貨	一一〇、三〇	
期	一一〇、一〇	
期	一一〇、三〇	
▲哈爾濱大豆(一噸特國幣價) 四月	一一、九五〇	
五月	一一、三〇〇	
六月	—	

匯兌 國幣兌大洋 當限	一、四二、五〇
遠期	一〇九、八〇
臺匯	一、四二、三〇

帝國海上火災 資本金壹千萬元 社長 安田善五郎
火險及水險 滿洲總代理店 大連市山縣通三一二
國際運輸 保險部 代表電話三一五一
(如承賜顧請用電話或信片於左近支店或出張所可也)

同樂舞臺 大連 西崗 電話三一九一八二
夏曆三月十四日 星期二 夜準演戲
重金禮聘 老生紅淨泰斗 李萬春
北平永春社 全體藝員 青年英俊 文武獨樹一幟
劉斌升 高斌峯 筱奎官 周又宸
毛慶來 李德春 于安斌 劉永濬
張永良 邱久春 劉慶清
八個頭本雍正劍俠
八義坐、子別家、童林出世、落店賣藝、演武闖牌、誤傷老師、學技、避雪、省親、宿府、贈鏢、下山、知遇、受職、巡更、父訓子、子染病、深寶、探親、銀五、小閙
三月十五日 星期三 夜戲 二本雍正劍俠
八義行獵、三小下山、李源回家、地壙比武、侯杰拜府、劉三寶、二寇盜、落店比武、四小刺、罪捕寇

大連汽船出帆
●開往青島上海 ▲大連丸 四月二十日 ▲奉天丸 四月廿三日 ▲大連丸 四月廿七日
●開往天津(塘沽) ▲長平丸 四月十七日 ▲天津丸 四月十九日 ▲長平丸 四月廿一日
●開往安東 ▲天潮丸 四月十八日
●開往龍口 ▲龍平丸 四月十八日
●開往營口 ▲山西丸 四月十七日 ▲河北丸 四月廿二日
●開往基隆高雄 ▲山西丸 四月廿三日 ▲山東丸 五月十五日
●開往敦賀新潟伏木 ▲河南丸 四月十七日 ▲河北丸 四月廿八日
●開往芝罘元山清津雄基 ▲遼河丸 四月廿一日
●開往壺蘆島 ▲日東丸 四月十九日
專屬貨客經理店 永和商會 阪神航路 澤山兄弟公司 台灣航路 敷町丸二商會 乘船切符發賣所 大連伊勢町 ジャパンツーリストビューロ

阿波共同汽船出帆(大連)
●開往芝罘威海衛青島 ▲十六共同丸 四月十九日
●開往芝罘威海衛仁川 ▲卅六共同丸 四月十七日
●開往天津 ▲長山丸 四月十六日
●開往仁川鎮南浦 ▲長山丸 四月廿一日
●開往芝罘 ▲十八共同丸 四月十七日

大阪商船出帆
●開往門司神戶大阪 ▲扶桑丸 四月十五日 ▲西亞得爾丸 四月十六日 ▲烏拉爾丸 四月十七日 ▲哈爾濱丸 四月十八日 ▲熱河丸 四月十九日 ▲貝加爾丸 四月二十日 ▲烏斯利丸 四月廿二日 ▲亞米利加丸 四月廿三日 ▲吉林丸 四月廿四日 ▲扶桑丸 四月廿六日
●開往台灣 ▲中華丸 四月十七日 ▲大華丸 四月廿八日
●往天津 ▲大華丸 四月廿二日 ▲朝熊丸 五月一日 ▲志摩丸 五月十七日
●開往橫濱 ▲日東丸 四月二十日 ▲朝熊丸 五月六日 ▲志摩丸 五月廿二日
●開往紐育 ▲關西丸 四月十六日

日清汽船出帆(大連)
●開往青島上海 ▲唐山丸 四月二十日 ▲華山丸 四月廿九日 ▲嵩山丸 五月八日 ▲蘆山丸 五月十六日

政記輪船出帆
●開往芝罘 ▲永利號 四月十六日
●開往龍口 ▲有利號 四月十八日
●開往安東 ▲廻安號 四月十六日
●開往威海衛 ▲公利號 四月十七日

三惠通行出帆
●開往門、字、尾、今、 ▲照國丸 四月三十日
●開往仁、芝、威 ▲利通號 四月廿一日
●開往芝罘 ▲昌平丸 四月十六日
●開往天津 ▲北海丸 四月十六日

滿洲報

(本報價目)每月一圓四角六個月七圓八角全年十五圓郵費先惠郵票不收(外國除中國日本滿洲加郵費)
(廣告刊費)一行(十二字)起碼一日每行一圓(特別地位加倍)長期者另議
以上俱以現大洋爲本位
日本內地即以日本金幣爲本位
大連市常盤町二十九番地
發行所 滿洲報社
發行人 王平山　印刷人 金慶棠
THE MAN CHOU PAO 29—31 Tokiwacho Dairen, Manchoukuo.
昭和十四年四月十七日

追懷明治大帝之偉業
皇上謁桃山御陵
旋復往謁東陵均獻花圈致禮
於諸員扈從民衆歡迎中往返

在春意正酣之關西舊都巡遊嫩茶田間、美麗之近廓景色之第一夜既過、聖上於翌晨六時許起床、嗣進朝餐、爲參拜一向敬慕之明治大帝英靈、命駕赴桃山御陵、斯日皇上著陸軍通常禮裝、經林伴員陪乘、沈宮內府大臣以次隨員扈從、午前九時六十分、驅汽車鹵簿啓駕行在都旅館、於沿途奉迎者堵列歡呼中、幸京都東站、同十時御乘專車啓駕、沿途廣場麥出、已吐嫩芽、並有榮花點咸收於車窗中同十四分駕到桃山車站自車站前沿途於滋谷留守司令官以下將校團、伏見各中等男女小學校學生林接伏見區長以下各名譽職、及其他一般奉拜者之奉迎裏、驅汽車鹵簿於春光駘蕩中抵御陵、在便殿賜謁渡邊諸陵頭、勝田陵墓監以下者等、既終、用陵前靈水淨手、然後勝田陵墓監先行、經渡邊諸陵頭在前恭導肅然移玉趾於敷宇治白砂之玉垣內、親將花圈獻於案上、然後恭行御拜禮、拜察聖上因追懷明治大帝之豐功偉業、感慨良深、嗣徒步至東陵參拜、同樣獻花圈於御陵前、以追慕舉日本奉爲女性之鑑之昭憲皇太后遺德、既畢在便殿少憩後、驅汽車鹵簿歸桃山站南陛同十一時五分自桃山站啓蹕同十九分歸京都車站、即還幸行在都旅館（國通十六日京都電）

以名譽奉贈友邦三陛下及各位皇族

皇帝陛下當啓駕離京前之十四日、晉宮向日天皇、皇后兩陛下告別時、皇帝陛下特以最佳之中國最著名之刺繡錦組英華之極富於意義之舊品、贈進於天皇、皇后、皇太后三陛下及各位皇族云

上至行在於樓頭遠眺
古都勝景悉呈於目前
巡覽關西第一夜已安然度過
淺山市長特趨候進呈奉迎文

皇帝陛下旣入紫櫻點綴於翠巒間之東山山麓行在都旅館、移玉趾六層樓上之改裝御室、乃更換輕裝就御座而坐、時林、山縣、坊城等接伴員伺候於側、聖上展望隔疏林而展開於目前之名刹南禪寺、與含蘊於蒼靄中之花山、鹿谷、東山諸峰、及愛宕、比叡之峰巒翠疊、宛猶一幅絕妙丹青、呈諸目前、聖上對玆千年古都幽邃嫺雅風光、對隨員露讚賞之聲、比晚餐後、聖上關于日本平安朝掌故、向接伴員垂詢殷々、巡覽關西之第一夜於是過去（國通十六日京都電）

當皇帝陛下駕幸京都時、淺山市長爲表示一百萬市民之意、十五日午後七時、赴行在都旅館伺候、經沈宮內府大臣捧遞奉迎文（國通十六日京都電）

十六晨起移玉露台
御覽凌晨景色
欽訂本日參拜桃山御陵

在都旅館度過在關西第一夜之皇帝陛下、十六日午前六時起床、即移玉趾於露台、御覽西京凌晨景色、籠罩諸峰間紫雲、逐次稀薄、東山山影、清楚的呈於目前、京都測候所報告斯日是『陰後晴』、聖上欽訂參拜桃山御陵（國通十六日京都電）

御駕離東京
咸冒雨奉送
日朝野熱誠
聖意極滿足

當聖駕離京吉辰、適值自夜半淅瀝之春雨未霽、蹐々擁々堵列於赤坂離宮東京站間御路之熱誠奉送者、雖於奉雨之中、然並不執傘、其雨奉送之誠、可見一斑、其中並有國防婦人會會員、亦冒雨奉送、熱誠之情尤堪嘉尚、皇帝陛下對此等奉送者、頻賜以舉手禮、竊察聖上得日本朝野之如此赤誠奉送、聖心惟有滿足也（國通十五日東京電）

御乘列車過通之際、雖在大雨紛紛中、沿道各地市民、均撐傘、作熱誠之奉迎奉送、對此皇帝陛下、亦爲之感激殊深、尤其對小學兒童手持滿洲國旗冒雨奉迎奉送可憐之情景、皇上威動尤甚、當御乘列車、在各站停車之際、均使接伴員降車、對奉迎奉送之諸員、表示謝意、並親立展望車上、賜以舉手禮致意、皇上定十六日參拜由衷心尊崇之明治大帝御陵桃山、深恐天候不良、故曾對側近者、吐露「明天參拜桃山御陵、不知天氣如何」云云（國通十六日東京電）

御駕一路平順
安然抵京都
接伴員發表

山縣接伴員發表、滿洲國皇帝陛下、十五日午前九時半由東京啓駕、一路平順、按預定安抵京都、當

京都奉迎事項

京都市自皇帝陛下聖駕蒞臨、於萬衆歡騰中進行各種奉迎事業、廣播局自十五日午後五時四十分、用在東站及站前所設之廣播機、向各地廣播皇上駕到情形、自八時起廣播京都高女學生合唱與神戶合唱團合唱之奉迎歌等、京都府國防協會於十七日午後七時、於堀川高等女學校開奉迎會、首由高女學生奉唱奉迎歌、繼有菱刈大將之講演、然後上演「蘭花之香」影片、至於市內各處莫不懸旗紮彩、每駐遊人之足並於十六日在大丸舉行滿洲帝國展覽會云（國通十五日京都電）

滿選手離京
歸途在京都
及門司競技

爲紀念滿洲國皇帝陛下御訪日參加滿日交驩競技大會之滿洲國選手一行四十五名、於東京亘十三、四二日間、於東京競技、終了後、已於十五日乘午前十時三十分由東京驛發之列車離京、車站上有日本體協各關係團體滿洲國公使館員及其他多數歡送、選手一行、預定於歸途在京都、門司、京城等地亦行滿日交驩競技、當退京之際、選手一行之監督者濟京中受各方面之厚待、致感謝之詞如左、余等對於今回競技、所得之經驗、除以日本選手爲模範外、今後厥爲努力練習以期諸位所期待之優秀滿洲隊出現、方不負諸位之期望也（國通十六日東京電）

有吉公使訪汪精衛辭行
汪容認徹底取締排日
並談及借欵等事及公使退出後談話
中日通商經濟關係六七月可開交涉

十六日晨抵南京之有吉公使、於下午四時、至鐵道官舍、訪問汪精衛氏、指摘排日取締不徹底之點、希望嚴重勵行取締、對此汪精衛氏、已容認該公使之要求、並答以決以誠意努力等語、繼更言及借欵問題、原產國標記條例等項、由該公使傳達日方之意向、會見遂行告終、退出後有吉公使談話如下、因已決定搭乘二十日之龍田丸歸國、是以爲辭行特訪問汪精衛氏、關於取締排日問題、曾請華方注意、中國仍有再加努力之必要、至於借欵問題、迄今各種交涉、均無具體的進展、又該公使定十六日晚由南京啓程歸任（十六日南京電）

有吉公使、將攜帶現地之調查資料、於本月下旬歸國、是以日本外務省當局、俟該公使歸國即將着手調整根本的對策至於中日通商經濟關係之正式交涉、須視上半期之商況如何方能開始、因之該交涉大約在六七月開始云（國通十六日東京電）

往還八日市齊齊哈爾
日航空界之飛行壯舉
參加飛機九架決十八日開始
日程已定第一日即飛抵奉天

滋賀縣八日市飛行第三聯隊爲使所屬航空將士認識日滿主要航路及地勢起見、乃決定由十八日至二十四日、舉行八日市齊齊哈爾間決死大飛行、指揮官井下聯隊長、決親乘飛機指揮、參加機計有八八式偵察機九架、其飛行日程、大體預定如左

第一日　上午四時每三架編成一隊、由八日市出發、在太刀洗降陸後、即直飛相距一千六百八十公里之奉天

第二日　奉天遼源齊々哈爾間六百二十五公里

第三日　齊々哈爾博克圖哈爾濱七百十五公里

第四日　哈爾濱牡丹江敦化新京間六百九十公里

第五日　新京奉天間二百八十公里

第六日　在奉天整備種々並作試驗飛行

第七日　上午五時由奉天出發、飛歸日本、途中在京城加油、直破一千三百九十三公里、於午後四時歸抵八日市

總航程共爲五千三百八十三公里、飛行時間三十三小時四十五分、查以軍用機一氣由內地集中滿洲、乃日本航空界壯舉、各方均亟期待、參加人員共爲十八名、均在緊張待時中（國通十六日八日市電）

將折衝北樺太等問題及
滿蘇國境懸案
太田大使過安東談

已就歸任途上之太田駐俄大使、偕同夫人令嬡及太田書記官等一行六名、已於十五日上午十一時、通過安東、一路北上、在安東站受舊知八木採木公司理事長、高橋取引所長等之出迎、在車中談話如次

携眷抵奉天
大田大使談話
一宿即赴新京

日久賜暇滯京中之駐蘇大使大田氏、歸任途上於十五日午後四時二十分乘光號列車抵奉天、又該氏於奉天一宿後、於十六日乘亞細亞號赴新京、並特於新京與南大使會談後、經由哈爾濱就歸任之途

約亘四箇月、請假歸國中之大田日本駐俄大使、偕同家族於歸任途次、十五日午後四時二十分乘安奉線光號列車、於蜂谷總領事、三毛司令官、葆奉天省長、武內總務廳長、太田營口領事等多數要人歡迎中、安然抵奉、當下榻於大和旅館、據談並無特別可言之事、而因北鐵交涉成立、滿日蘇之國交、將日趨良好者、乃當然之歸結、即與余到任當時比較觀之、現在誠見良好、所謂不可侵條約、亦係蘇方所提議之問題、雖未消滅、亦無何具體化、至於北樺太煤油問題、漁業問題、尚不能明言、其他種々懸案、因北鐵交涉成立、將逐告解決、玆爲一觀北鐵接收後之實情、擬在新京、哈爾濱兩地、各逗留二三日、即行歸任云採取和平政策之蘇俄、但蘇絕不喜其自國勢力日趨失墜、是以其間、亦有圓滿折衝之必要、大田氏、預定在奉天一宿、在新京兩宿云

該大使、擬乘十六日下午一時五十二分由奉出發之亞細亞號快車赴新京云

日總副領事同訪馬超俊
懇談親善問題
馬氏談禁煙禁娼決勵行
並將於南京辦集團結婚

駐京日總領事須磨偕副領事五百木、十五日晨十一時赴市府、訪謁馬市長超俊暢談甚久始別、須磨去後馬氏語記者、須磨爲本人舊識此來除道賀外、並略談中日親善問題、又謂、在此新生活運動雷厲風行時、對首都煙禁決不弛禁、對禁娼問題、京市不開放、集團結婚、社會局亦擬舉辦、即飭社會局籌畫、擴充京市小學、正在積極籌備、其數目當較前任所計畫規定者尤多、務使京市兒童、不再有失學之憾、最後談及京市土地問題、馬氏謂、京市已依據中央所頒定之土地法辦理、現正舉辦土地登記、及測量（十六日南京電）

加里寧揚言
須增強軍備
自謂蘇聯軍事工業
在世界亦爲最優秀

據哈爾濱電稱、蘇維埃中央執行委員會主席加里寧、日前在蘇聯重工業委員會幹部會議席上、報告本年度第一李蘇聯工業生產額時、揚言謂『蘇聯軍事工業、現今在世界上亦爲最優秀者』繼復謂吾人現正値歷史上一危險轉換期當前、蘇聯因絕對有傾注全力增強軍備必要、加里寧又謂、蘇聯已設有多數實驗所及工廠、研究及製造特種鋼、結論中復云、蘇聯有最高級之軍事工業公司、此方面員工無論在訓練上或經驗上均極完全云

中央軍剿共受打擊
使東北軍補充
張學良應蔣招赴黔之原因

武昌行營主任張學良氏十四日自重慶飛抵貴陽、張氏此番貴陽之行、係衛蔣介石命、蓋蔣介石決定以東北軍補充前與共軍戰鬪而遭大打擊之中央軍、故急電招張前來以便協議此乃蔣介石爲割掉其日上瘤之張學良實力、並以張發奎爲中心而進行獲得貴州、雲南兩省地盤之計劃云（十六日漢口電）

蔣會飛赴昆明

蔣介石委員長七日乘飛機赴昆明、十日回貴陽、此行係視察滇省軍政（十六日貴陽電）

蔣委員長十一日電龍總司令嘉獎第三總隊忠勇殲敵、略謂、第三總隊自追剿以來、孫司令官及各旅長、行動敏捷、忠勇可嘉、此皆兄訓練成績之表現（十六日昆明電）

宋子文爲防現銀流出
邀請滬外銀首腦會議
外銀方面已允中止向外輸銀
但果能實行否一般尚有疑問

當美國勵行銀政策以前、中國爲防範金融恐慌、當局累次策劃彌縫之道、顧仍未得克奏膚功、逮美國確然決定銀政策、而中國財政之破綻者乃必至的情勢、中國銀行董事長且握中國金融實權之宋子文氏、爰採取要救濟此種窘況其第一條件須使現在滬之存銀毋得比今日減少之方策、而堅持健全之通貨政策、並決定惟有邀請外國銀行之好意援助、故十四日雖値星期日、自午後一時、仍在滬法租界私第邀請駐滬外國銀行首腦者、舉行重要會議、計出席者日方有三菱銀行分行長吉田政治、正金支行長失吹敬一、英方有滙豐銀行經理海齊曼、麥加利銀行副經理馬奇、法方有東方滙理銀行經理馬雷、美方有花旗銀行經理附布爾、道勒中央銀行亦各派代表一名列席、會議前後繼續歷三小時許、席間首由宋子文率直的披瀝中國金融界因美國強化統行購銀政策、乃當前於重大危機、關於對此之對策、舉凡禁止銀外流、或跌落平價、乃至管理通貨政策等、惟因於現下中國幣制之下、祗有招中國金融至於潰滅而已、則所餘之唯一的最善的救濟中國金融策、厥爲堅持健全之通貨政策、因此敢望外國銀行方面有好意的援助、質言之、即防止銀之流往海外也、宋氏陳述此旨後、並懇請列席者予以指示、旋經懇談結果外國銀行方面、容納宋氏懇願並約以中止向外輸銀、且支持宋之政策、藉援助中國脫離難關、會議於是告終、表面上固可謂之得非常的成功、而暫能防止滬銀外流矣、惟素以狡獪著之英國、果能守約與否、又當局之健全通貨政策、當玆中國金融界陷於極度疲弊現狀下果得安步邁進否、一般咸以疑問符號目之云（上海電）

宋子文發表
銀問題意見
接見新聞界

宋子文定十六日晨十時、在中國銀行接見新聞界、發表對白銀問題之意見（十六日上海電）

日蘇改訂漁業約
將開始交涉

駐劄莫斯科代理大使酒匂秀一氏、十四日下午、訪問外務人民委員部、基於本省之訓令、要請開始改訂日蘇漁業條約預備交涉、因該要請結果、該條約改訂之預備交涉、數日內、將出酒匂代理大使與蘇聯外務人民委員部間始云（十五日莫斯科電）

特許法
已獲得成案
六七月公佈

滿洲國政府、著手草擬特許法一節、業誌前報、玆聞近日大體上已得成案、一俟諮詢滿日辦理事會後、即將轉交法制局、如無意外變故、則六月下旬至遲七月上旬、即可公布、至實施期則將在九月云

東邊道之
復興計劃
奉天省決定
撥欵十萬元

奉天安東兩省聯合之東邊道復興委員會、爲復興東邊道進行種々計劃、其中如修築道路、建設部落、開發產業振作民心、與救濟貧民等復興案已見決定、奉天省妥撥出公帑十萬元、爲救濟貧民而着手配給糧穀、至於集團部落建設費十二萬元、修築道路費十九萬二千六百元巳亦決定、故十五日午後一時在奉天省公署開小委員會、再行審議現地案、然後即將着手第一年度之整個的復興計劃云

在發生鼠疫地
設防疫機關
民政部衛生司
防百斯篤計劃

民政部衛生司、爲圖擴充預防百斯篤、計劃於日前之發生地、設置大量之防疫機關最近已漸次移於實行、於各地已設置隔離所、調查所監視所等、更將派遣防疫官其地址如左、農安隔離所、調查所、瞻榆、哈爾海城子、開魯乾安各監視所

鐵路總局員因
接辦圖寧線
赴圖們巡視

鐵路總局幹部約五十名、當接辦圖寧線以前、爲檢查圖寧線接辦事務、並在現場商權及巡視濱綏線路計、自奉天搭臨時車於十五日午前十一時六分抵圖們、豫定十六日午前六時四十分前往巡視圖寧線々路

普及綠化運動
當局發表趣旨方法

滿洲國當植樹期前、爲普及昨年帝制紀念之全國綠化運動、由實業、民政、文教、軍政各關係各部協力之下、逐步準備中、定於四月二十一日之植樹節、實行各種之綠化運動、關於綠化運動之旨趣及方法發表如下

一、以保安國土爲目的、恢復現在荒廢已極之森林、

一、建設業主之第一要件、亦各乃種產業基礎之工作、

一、以治水爲目的、即依綠化之實現、可防止從來之大水災、

一、以開發產業爲目的、即水源由森林而涵養、水源之利用、乃產業振興上之第一要素也、尤其在農業立國上水利事業、開發森林事業上及依森林所獲之獸皮等副產物以及美化作業上、綠化運動之目的極多

基諸上述旨趣、進行綠化運動方法如下

一、利用宣傳單、小冊子、電影講演等、喚起全國民之關心

一、植樹節定四月二十一日舉行、全國一齊舉行式典、藉以促進植樹之實行

一、本年購買落葉松等苗木共計四百萬株、配植於全國

一、在全國優良學校、設置苗圃、藉以喚起學生、兒童植樹苗之精神、使其徹底實行自學校至家庭、而至社會之綠化運動

一、將來村縣亦設置苗圃、實行村落綠化運動

一、在各省設置國營苗圃、養成適合各地風土地質之苗圃、自康德五年度起、實行大量的植樹、關此實業部、更頒布植樹方法之小冊子、並將向住民每戶、配布家庭園樹兩三株、現正待希望者之報領、如斯植樹節當日、將有多數之植樹云

于右任返南京

監察院長于右任、十五日晨由滬返京、參加國府紀念週後、赴監院處理政務、率籌畫各區監察使辦公處事、俟各區監使到京會商後、即可作具體決定（十六日南京電）

今日本報三張半

勞工取締規則實施
尚感稍不完備
決開二次統制委員會議

自入滿苦力統制機關公佈取締規則後、關於勞工統制已獲得預期之効果、惟據其後實施經過報告、則謂於實施際頗感有二三點不備、因決於十六日上午九時半、在關東軍司令部第二會議室、舉行第二次勞工統制委員會會議

華方派往參加
國勞會代表
提案均決定

中國參加國際勞工大會、本年十九屆會議準備事宜、除政府代表及提案業經決定外、玆據實部息勞工方面代表已定王錫霞一人、提案係爲兩件、業已決定、一案爲防制傾銷政策、藉保勞工生活及服役另案則尚未決定、至雇主代表約本屆內或可選出、各出席人員、除政府代表李平衡等已在日內瓦外、其餘在國內代表、至五月十五日即可出國赴會（十六日南京電）

吉田局長來滿

日海軍省吉田軍務局長、十五日下午三時、由東京站出發、赴滿洲視察（國通十六日東京電）

奉天東亞中學堂 日本中學預備科招生

本堂應各地公學堂之請求特開兩級共一百名凡各地公學堂卒業生經各公學堂之保送均免試入學入學期以四月底爲止

其他得保送日本留學及免費工讀生免試以及課程等另詳簡章函索附郵二分即寄

校址奉天北陵道上路西紅樓

圖章遺失聲明作廢

啓者鄙人於康德元年五月廿一日在瀋陽中國銀行開有第二二四三號何致堂擡頭定期存摺壹扣又於同年十一月二十日開有第一百號代存天津中國銀行活期存欵何致堂擡頭摺壹扣在該行所留印鑑係方形何致堂印篆文印章茲因不慎遺失除向瀋陽中國銀行聲明掛失外即後無論落於何人之手概作無效特此登報聲明

何致堂謹啓

新京市商會啓事

啓者案據實隆銀債案清理處報告該號原報欠外滙債各欵約計大洋一百二十萬元欠內債欵資產亦約在百元左右截至本年三月底通盤結算除有抵押債[illegible]以便照付勿延此啓

聲明契約作廢啓事

啓者維嶽在遼源縣西街建樓房一所向開峻峰樓澡塘營業於康德元年夏歷二月間經人[illegible]概作無效恐未週知特此登報鄭重聲明

峻峰樓主人石維嶽 經理人張魁陞 同啓

蘇捷及中東歐諸國訂多邊約

圍德陣形將益趨擴大

羅馬尼亞外長宴各國代表作重要協議

捷克參加法蘇軍事同盟

國聯理事會開會以前、羅馬尼亞外長希杜婁斯哥氏於十四日設午餐會招待東歐諸國巴爾幹協約各國代表、蘇聯外長李維諾夫氏亦到、歷長時間作重要協議、會議新議案爲

一、法政府向理事會之申訴一、斯特萊薩會議之決定事項一、羅馬中央歐羅巴會議按與德國具有直接間接重大關係之各國代表既皆參集、彙料關於在理事會上排擊國社黨策戰、德國之威脅等並對具有共通利害關係之歐洲刻下懸案、將協議共同戰線案、會議中蘇聯外長李維諾夫與捷克外長裴耐秀、尤作長時間會談、據稱內容爲互相援助協約案、據觀捷克政府參加法蘇軍事同盟、殆已確實 又與羅馬尼亞、猶哥斯拉夫諸國間、當亦取同樣方針、是以於國聯理事會之機會、其對於國社黨德意志包圍之陣形、將益趨擴大云

法意兩國、以天空共同防禦、已因斯特萊薩會議結果、取得英國正式承認、乃決定權速訂結協定、在法意兩國之意、擬將此防空協定、先於法意兩國間成立、然後再於五月二十日舉行多腦會議前後加入蘇捷及其他東歐中歐諸國、訂結多邊條約、似此其結果必形成包圍德意志形式 自無待言（十六日日內瓦電）

國際聯盟理事會開幕

法政府態度極爲强硬

對德廢約整軍要求實効措置

覺書峻烈德國發表對抗聲明

根據法政府申訴國聯理事會、以土耳其代表主席、於十五日午前十一時在日內瓦開會、其於斯特來薩會議已漸就緒之歐洲和平工作、於理事會上再加以檢討與斟酌、徵諸申訴覺書則法政府態度極爲强硬、加之理事會更有李維諾夫、裴耐秀等法蘭西派外交陣各氏參加是以彙料希特勒總統當受相當嚴重之鉄裁判者、殆屬確實、又法代表於斯特來薩會議席上雖已撤回非難德政府重整軍備之强硬決議案、但對於以單方廢棄國際公約爲基調之既定事實外交仍示極度不滿、故堅稱爲阻止事態之再現、宜謀適當處置者乃理事會當然之使命云云是以據觀對於德政府之重整軍備、僅作一責難之動議、猶不能滿足、必更要求何等實行的措置、據傳法政府方針、將根據改正國聯盟約第十條、第十六條、第十七條尤甚之主旨提出決議案動議云（十五日日內瓦電）

法外長拉伐爾頃由斯特萊薩抵此間、捷克外長裴耐秀、羅馬尼亞外長希杜婁斯哥二人、同赴車站迎迓、拉伐爾在車中與國聯理事會主席魯舒第相遇、二人對理事會討論法國申請一事、曾作數度接洽、理事會規定十五日下午作第一次會議、專是決定預定程式、又西班牙政府要求理事會審議、意亞兩國爭端、此案仍否列入本屆議程、抑或留待下月常會討論、亦將於十六日加以決定（十六日日內瓦電）

自法國政府之向國聯理事會提出之申訴覺書發表以來、德政府對其文字峻烈、頗形激昂、十四日晚非公式發表對抗聲明如次

法國政府之申訴覺書、頗含人生恰似法廷上原告之作爲的陳述之感、表示法國政府在過去數箇年間、毫無履行軍備制限義務誠意、且各國政府、徒之延履行軍備縮少之義務、既表示毫無誠意、德國政府所講之唯一之對策、自可明瞭、法國政府此次之覺書、完全因鑒及此事實、徒弄空論毫無一顧之價值

意亞兩國爭端

理事會第一日審議

法國申訴書第二日審議

國聯理事會、依法政府提訴、於十五日午後三時四十五分開會、與預期相反、第一日並未將法國提議列入審議中、而審議意阿兩國紛爭問題、該問題將延至明日審議、理事會似不免將有相當糾紛云（十六日日內瓦電）

英法兩總理均首途返國

莫索里尼歡送

麥克唐納於十四日午後五時起程離此、莫索里尼親往歡送、法總理傅蘭亭繼於晚間九前首途返國、莫氏亦往送行（十六日斯特萊薩電）

記胡漢民的病

因余漢謀一電血壓驟增

陳濟棠曾勸赴爪哇休養

廣州通信、春風似虎、寒雨如絲中、高臥妙高台上之胡展堂氏、又以病聞、且傳勢頗危險、三月二十日、曾一度昏絕、三十一日病勢未減、胡邸中傳出消息、謂胡氏已自擬遺囑、及得蕭佛成衝寒冒雨自羊石而來、病榻之側慇問慇懃、且具陳西南局勢大有可爲、胡始爲之色然以喜、病狀漸轉輕快、就胡之病、吾人多少足以覘粵中政情之一斑、記者今記胡病、固非爲古人作起居注之比也、胡病之爲政治病、爲世所共知之事實、其血壓增高之故要皆由於神經受刺激而起、以故其血壓度數之高下、輒視粵中軍事領袖對於中央之態度以爲消長、年來報上久不見胡氏血壓增高之紀載、至去年冬、寧滬間迎胡北上、逼胡出國喧聲四起、胡仍泰然爽然、與人談話、把筆爲文、精神奕奕、意興甚爲豪邁、乃自接余漢謀之一電後、其談話爲文之興驟減、而血壓則以增高聞、余漢謀者、爲粵中第一軍長、駐兵贛南、爲人夙以沉毅稱、其所部又於粵軍中最稱能戰、因此在粵軍中、自陳伯南以下、言資格、聲望、均以余氏爲首屈一指、顧余氏恪守軍人不問政事之旨、對於政治問題、從不作若何主張、乃自迎胡北上聲浪高呼中、余氏忽單獨署名、以一電致胡、請其北上、電中有「請先生本先總理昔日北上晤段之精神、入寧任事」一語、余氏之電如此、粵中軍人之態度可知、胡得電秘不外聞、然血壓隨即以增高告矣、此事初甚秘密、胡因不願輕洩諸人、即省府總部以及執行部中人、亦無有知者、直至最近、記者始於某方面刺探得悉、自此以後、和平統一之空氣日濃、胡氏血壓之高、亦幾於有增無已、是胡氏宿疾雖多、而病之近因、即謂爲余漢謀一電所致、亦無不可

及至最近、胡氏又奮自病榻躍起、揮如椽之筆、爲洋洋千餘言之長電、以電稿送之省中、希望粵中諸領袖聯銜拍發、惟經政委會會議後、以陳伯南之默然無所表示、於是此本圖立即拍發之電、遂爲之延擱於無期、胡氏意緒既不克暢宣、肝氣之抑鬱益甚、其間雖經醫者李景力進寧神安腦之劑、使之擺脫一切政治思想、作徹底之休息、而胡氏終不能寧靜其神思、胡生平好閱報、無論其所辦機關報及其他各報、每喜瀏覽、有時見報上新聞均載、有所不欲覽者、輒擲紙憤恚、今因其血壓既高、醫者主張休息、乃禁其閱報、然胡神氣稍能支持、輒索記章閱覽、家人勸而勿予、輒痛受責備、於是閱報益勤、血病乃益深、至最近浹旬、陳濟棠爲謀使胡氏變易環境起見、擬請其赴爪哇一行、換換空氣、胡默會其意、置之不談、貴陽方面、傳來電報、則謂共匪行且解決、蔣介石有乘飛機來粵、重覽五羊勝景之說、此種傳說、發生於上月二十八日、而三十日胡氏乃以血壓暴增、病勢加劇聞、是日下午三時、胡曾昏惘失語者半小時有餘、醫者匆匆入看、其親信若王養冲則愁額不語、面戴憂容、左右以長途電話向省中報告、翌日蕭佛成即匆匆赴港、於病榻前力事慰藉、謂粵中局勢、日有展拓、且以電話邀譚啓秀赴妙高台、問候楊前、以示十九路軍中人、亦多擁戴之意、至是胡氏之鬱悶始得少抒、神氣亦爲之稍好、至本月一日、病勢忽又轉劇、胡邸中人奔走徬徨、是日下午、胡曾口述遺囑、使人書寫、家人以爲不祥、漫應之、未有爲之執筆者、二日病勢又稍減、然醫者說其仍未脫險狀、後此亦必得靜之地、長期休養、始易恢復健康也、蕭佛成當偕省之要人、曾向人談、擬以軍艦載胡氏漫游兩粵江河、俾得休養、蓋胡氏出國既所不願、閉戶蟄居、又非所宜、南遊意所不欲、則亦惟有行此一着、使於瀏覽江山景物之餘、欣然自足、有以快慰其精神耳、然此議之亦不易行、或亦爲人所共知也

今胡氏之病、實尚未脫危險時期、其女公子木蘭、往昔僕々於羊石香江間、傳書遞信之餘、輒喜至皇后大道中實光照像館訪舊友潘和（革命畫家潘達德之子）等、相與爲竹林之遊、有時赴淺水灣酒店跳舞、今則像館酒店均不見木蘭芳蹤、則其侍疾之勤、可想見矣

傳法外長訪德

據特派赴斯特萊薩會議之法國新聞記者一部之觀測、謂因三國會議結果、法外長拉伐爾當訪問莫斯科前後、多有訪問柏林親身與德首腦者間施行會談之可能性云（十六日巴黎電）

華影界談話會

三項總提案

中宣會十四日在滬召集國產電影界第二次談話會、午後二時繼續開會、首由各電影公司代表報告各公司狀況、及各項問題、繼討論提案、歸納成爲總提案三項、一、目前中國電影事業、應實施經濟合作案、二、應謀取得材、及設廠自製電影用品案經一再討論、結果甚佳（十六日上海電）

邀請德蘇在倫敦舉行

技術的預備會商

爲將來海縮正式會商之準備

英海部發表法意兩國已承認

日英美法意五國海軍會議、豫定於本年內舉行、惟英國政府在此會議上有意招聘德蘇兩國、故據觀當開會以前、英將邀德蘇代表至倫敦、開英德間之技術的豫備會商、十五日英海軍部內關於上述談如左

英政府決定近在倫敦行英蘇、英德間之技術的豫備交涉、藉爲將來海軍軍縮正式會議之準備、業已分頭向蘇聯與德國發生邀請書、該邀請書係當斯特萊薩會議以前發出者、在該會議中英代表會向法意兩國代表傳達此旨、並交換種々意見、兩國代表亦承認云云（十六日倫敦電）

新嘉坡政廳提出

擁護機密法案

引起各方面莫大之注目

據由十五日新嘉坡群司總領事達外務省電、新嘉坡政廳在十五日之立法議會席上突如提出擁護機密法草案、已由政廳公表、關於該草案之要點、係以一九一一年及一九二二年英國議會設定之機密法爲基礎、並以馬來地方之實際的情形、加以修正、對於密探不法通信、侵入禁止區域等取締罰則並犯罪以及其他之補助的條項、其文甚長、其爲英帝國遠東政策根基之新嘉坡要塞將以擁護機密、期其完成、對此與各方面以多大之注目云（國通十六日東京電）

組織審議會過程中

政府將逢難關

政界暗躍今後動向堪注目

以滿洲國皇帝陛下退京爲契機、以設置內閣審議會及美濃部博士司法處分之天皇機關說二問題爲中心、日本政界各面、將積極的活動暗躍、因之今後政局之動向、頗可注目、關此十五日、齋藤實子特訪問高橋藏相、內田鐵相訪問岡田首相、關於時局有所懇談、一面岡田首相累謂擬於十六日之定例閣議、報告十三日與長老閣僚會議之協議內容、即關於內閣審議會及調查局之組織、以及委員、調查局長官之詮衡的根本方針、且政府決一直向設置審議會邁進、期望政友會參加、形成舉國一致之形態、藉以果成担當時局之重責等語、爲期設置審議會實現起見、表示深望各閣僚一致以盡最善之努力、如斯政府、一路以五月中旬實現審議會爲目標、進行實質的運動、但政友會、由不參加審議會見地、依然固執反政府的立場、誠爲弱體補强工作上一大障礙、且固執與黨的立場之民政黨、毫無氣力、頗乏促進政局之進展力、料政府於組織審議會之過程中定必遭逢難關（東京電）

于學忠爲保實權

計畫以該軍一部留天津

河北省政府、決遷保定于學忠部亦將隨之移防一節、業見前報、茲聞于學忠以平津地方每年收入不下六百萬元、因頗有戀々不捨之意、乃計劃留其部下一部於天津、以確保天津實權、張學良對于此種計劃亦表贊同、現正爲向蔣介石運動中（天津電）

粵省府主席

林雲陔辭職

簡又文到港 商時局問題

香港訊、林雲陔辭粵省主席、連日不到府、政委會不准、香港又訊、簡又文十二日午乘康脫凡第輪抵港、奉命與西南當局、有所洽商

蔣作賓公使

由台赴別府

過門司談話

視察臺灣中之中國公使蔣作賓氏、於十五日午後乘商船蓬萊丸抵門司港、在山陽旅館少憩後、即赴別府、該公使對於此次之台灣視察、有如左之談話

關於台灣視察各種事業時、於台灣官民能一致努力開發一節、頗爲欽佩、中國僑民、現在約有四萬三千人、並未聞有何等不滿不平之聲調、僅對教育制度、仍爲不滿、對此點業已請台灣總督府關照、又該公使、預定於別府靜養一星期後、即歸任云（國通十六日門司電）

濱江省組織

清鄉警察隊

已舉行宣誓式 定期出發勦匪

濱江省二十七縣下組織滿日蘇三國人警察官百五十名之濱江省清鄉警察隊、於十六日午前假高等警察學校、舉行宣誓式、擬於二十日際由隊長朝見清一氏指揮下全員出動、以哈爾濱爲中心及附近各縣開始勦討匪團、該隊係爲滿洲國警察隊之組織者、斯後對於該隊在匪賊蠢動期中之活躍、頗有所期待云

小說 佳人之奇遇

東海散士著 劉孔璋譯 香月尚繪 （禁止轉載） （四十九）

則奚得辭其辛歎、且如幽蘭女史之死固最可哀、然亦有勿須悲傷之必要、蓋余始相遇於歸水也、女史告之曰、寧爲蘭桂之摧、愧作蕭艾之存、今女史爲邦家而就死地與老父共投於海、即所謂爲桂蘭之摧者、亦可瞑目而無恨、令娘則不然、另有不共戴天之深仇、而未能達其志、豈可輕其身耶、紅蓮曰妾感喟交集、心亂神迷、遂爲郎君見疑、妾心如莫邪之劍、經鍛鍊而愈銳、妾情似卞和之璧、歷琢磨而益潔、請郎君勿念、散士曰令娘其後逃往何處、紅蓮曰、妾與數人上岸、相伴入一漁家、休養數日心神纔得復舊、乃以爲須航行法國、見甘畢達、告以幽將軍之死、以後再決去就、方初出美國時、幽蘭女史以金券三千、分藏三人之襟中、使供不虞之需、故雖有此厄妾亦得無囊橐之慮、因而搭使船赴法國、入巴黎見甘畢達、具語其顛末、英雄亦有情豪傑豈無淚哉、甘公深惜將軍之死、慨然曰仇讐未報、老將已逝、人生幾何、眞如草上之朝露、已難欲力行所言、以垂功業於不朽、亦難矣哉、更苦妾曰、敝邦與英國交甚久、故民情國俗、互相熟悉、而余最愛愛蘭人、蓋愛人輕舉暴動之跡少、而愈奮倒而益興、處屯蹇坎壞之間、常晏如也、其敢爲之氣象、有萬國或不及者、若闔島一心戮力、借美法人民之輿論、以乘英國之隙、而復獨立之權、施自治之政、救民於窮厄水火之中、顧當非遠、意氣激昂、吐音如鐘、言畢語猶鏗爾在耳、散士曰、聞甘公具卓識深謀、近者大注意東洋之形勢、就我日本、有所論否、紅蓮曰、對貴國之事、非無所論、似依違而不能言者、散士曰、希爲我語之、紅蓮猶未即言、散士頻叩之、紅蓮乃曰、請郎君恕之、妾且以實告、妾問甘公曰、頃有傳者云、近來日本文明大啓、漸脫千古之宿弊、深覺不可不擴張自由、民心振興、到處皆唱道自由自主之論、閣下聞之、深感其義、欲航海東赴扶桑、爲自由而與之聲援云云、是乃妾之所深祝者、貴邦人重義氣、勇敢有爲、往年贊襄美國之義舉、近日獎勵敝邦之獨立、今日又將有此舉、日本由是必將脫歐人之羈絆、免於不正不義之壓抑、以廢治外法權、得拜自由之晴日焉、妾知法國之高義與閣下之此舉、將同時發揚於五洲矣、語未終甘公瞋目一喝曰、唯是齊東野人之言耳、曩吾國與德國戰、拿破倫三世、敗於西丹身爲降虜、巴黎亦受圍、國家之滅亡迫在旦夕、當是時吾輩唱主戰之論、民心一致、皆欲碎身粉骨、以雪國辱乃單身乘氣球脫重圍、而至浪華河上、招兵募勇勵以克復國家之大義、將進而擊破新勝之德軍、以復奧爾安城、與梅芝之軍相呼應、三軍合擊長驅之客兵、鏖戰於堅城之下、遂欲進而屠彼都城、置社稷於磐石之安、以傳威名於萬世、而巴麥尊怯懦無爲、首鼠兩端、愛身賣國、率十五萬之雄卒、甘爲降虜、使我民勇氣挫折、懷惜命之鬼胎、失重義之丹心、曉々然而

瀋陽商務印書館分館代上海總館發售

本年度日出新書預約簡章

敝總館自前年起、規定日出新書一種、少則一種、多則數種、兩年以來、從未間斷、上年度共出七二二種、八一七冊、每日出版平均在兩種以上、總定價爲七百七十三元七角九分、所出各書、均爲一時之選、茲爲便利採購新書及節省購書費用起見、特訂出新書預約簡章於下

一、上海敝總館在本年度內、除星期日及休假日外、規定每日至少出版新書一種、多則二三種、預計全年約出新書五百種

二、總定價爲四百圓

凡在本年四月底以前、按左列各項預付定洋者、無論選購前條何種新書、均享有左列優待之權利

甲、圖書館一次預付定洋一百圓、選購新書、按定價對折計算

乙、圖書館一次預付定洋五拾圓、選購新書、按定價六折計算

丙、個人一次預付定洋三十圓、選購新書、按定價六折計算

丁、學生經肄業學校證明、一次預付定洋十五圓、選購新書、按定價六折計算

本館日出新書、係本年內在本館出版週刊所載之新書、所有預約特價書、教科書及雜誌、不在此例、甲乙兩項購書每種以兩部爲限、丙丁兩項購書每種以一部爲限、郵費均另加、所交定洋按上海通用大洋計算、每種照當日行市另加匯水、分館概不加價

三、交欵購書辦法、分下列兩種

甲、定戶交欵購書、此種辦法、祇適用於通信購書定戶、於收到定洋後、當即寄奉定洋收據、並附上空白取書憑條一本、嗣後即以該憑條取書、（用完可續領）但定戶須預留印鑑、嗣後開條取書、

乙、憑摺購書、此項辦法、祇適用於門市購書定戶、於收到定洋後、當即奉取書憑摺、嗣後定戶購書、本館發書均以該摺爲憑、

四、定戶一次或分次購書、其折實書價、未超過定洋時、所有郵費、即在定洋內抵算、如已超過、須續繳原存定洋、得繼續享受對折或六折之權利、取書憑條或取書憑摺、自本年十二月底一律結束、由本館開具結單、送交各該定戶、如定洋尚有餘欵、可持結單、向原定書處領取餘欵、但未屆年終、定戶不得中途結束、或原定洋餘欵結束後、如不來領回餘欵、由本館代爲保存、

五、定戶須向原定書處選購新書、如欲變更選購地點、須取得原定書處之同意、並辦妥移轉手續、

六、本館取書憑條或取書憑摺、如有遺失、須覓殷實舖保、向原定書處掛失、並登報聲明、滿一個月後方可註銷補給、

七、本館發送各書、概不退換

八、欲預定本年度本館新書者、請將定洋面交或交郵局掛號寄交奉天鼓樓北本分館收轉

康德二年三月一日

商務印書館瀋陽分館訂

瀋陽商務印書館代上海商務印書館發售

（一）預約書 宛委別藏四十種

定價八十元、預約價五十元、郵費二元一角（在奉交欵另加匯申匯水）

預約期 本年三月一日起至五月底止 出書期本年六月底、九月底

此書爲清阮文達公搜輯四庫全書所遺之秘籍、久爲士林所推重、本館于發印四庫珍本後、復承故宮博物院擇宛委別藏未刊本四十種交本館印行、俾與四庫珍本書分裝、一百五十冊、六開本、用手工連史紙以金屬版影印、書根上加印書名冊次、凡前已定過敝館印行之四部叢刊百衲本二十四史及四庫珍本者、特別優待照九折收價

（二）特價書 綏遠齋彝器考釋、共十四冊

定價三十五元、特價二十四元（在奉購買另加匯申匯水分館概不加價）

特價起迄期本年三月一日起五月底止

康德二年三月一日

東三省水田志 東三省畜產志 特價出售

本書係黃越川先生在滿洲事變前所作對於水田畜產均有詳細敘述多由實地調查所得足供實業界之參考自先生東來大連後始由上海運來現於此間出售因著書目的乃在贊助實業故先定一特價期間以表優待熱心實業以先覩是書爲快者每冊計國幣六角自四月十五日起至七月十五日以三個月爲限期滿照原定價計大銀圓一圓又特價期內郵欵亦已限定尚請從速購閱

經售處

大連市大龍街十六番地 啓化書局 ◎ 奉天城內鼓樓前 中華書局

大連市監部通百十一番地 青年書局 奉天稻葉町十一番地 小村書局

密封ベアリング附

各馬力在庫豊富

型録贈呈

三菱モートル

三菱電機株式會社

三菱商事株式會社

東京丸の內

各地支店・特約店

三菱電動機

若素

宜胃腸兼榮養

毛髮長々不息、一面時々枯落、無稍間斷、」與此同理、血肉・骨・膚・神經等均亦始終新舊相代。此新陳代謝之作用、如不能順利進行、則內臟衰弱、抵抗力減少、全身疲憊、結果招來種々疾病。

為謀疾病之根本治癒、非用能增進全身之新陳代謝與榮養、且加旺內臟之機能與抵抗力之藥劑不可、此為今日昌明之醫學所闡明之公理。據此公理、所得之酵素製劑『若素』非近代醫學界之世界的大發見而何。

宜乎、而今萬國名醫、莫不以『若素』處方於胃腸病、結核、產前產後之疾病、乳幼兒之疾病等、而捲起治療界之一大革命

世界治療界之新光明

宜於 食慾不振 又宜 慢性衰弱

食慾增進＝如服用『若素』、即覺腹空、食慾振起、所食皆味美珍饈、因而遂使法國大醫勃阿斯博士驚嘆曰『祇是可云食慾素！』者也、肺結核及其他沈重病人、最以為苦且為危險之食慾的不振、賴此新靈藥始能完全救治矣。

胃腸強壯＝如服用『若素』、則弛緩而呆鈍中之胃筋、漸能恢復緊張、結果胃酸過多與減酸症均能痊癒、瀉痢・便秘之人均得常便、『若素』之所以能一劑而兼一切胃腸藥所有之作用、」且能根本治癒長年難治痼疾、不外由『若素』獨特之除去病源之靈妙作用也。

衰弱恢復＝雖用如何美善之榮養劑或強精劑亦未嘗有効之慢性病的衰弱症、一俟服用『若素』忽見奏効、即血色轉佳、体量旺加、較前判如兩人、令人驚訝、

榮養增進＝『若素』因將所有食品、所有榮養強精劑之全成分、綜合包含於一劑之中、且各該成分皆為微粒子狀而不待消化即能吸收、故雖為衰弱中之胃腸、亦能容易取之補給於全身始終保其適量。不止此也、與一般榮養強精劑之僅能補給榮養素一種、迥然不同、『若素』則能作用於榮養機能、造血機能以次全身機能、使之甦生、結果增進榮養上有驚人之偉効。

宜於 姙・產婦 又宜 乳・幼兒

母体保全＝姙・產婦如服用『若素』、對於惡阻・貧血・腎臟炎・腳氣・浮腫等諸症皆有豫防治療之効力、且無傷齒牙或早產・流產・小產之虞、同時使得胎兒乳兒健全之發育、

泌乳增大＝『若素』因含豐富之泌乳素故湧乳如泉、且成色至美、此項母乳所哺之嬰兒絕不患消化不良、骨軟化症、佝僂病等、

體質改造＝不得已而用牛乳或代乳粉等養育嬰兒時、每食餌混入以『若素』少量、則既成與母乳同樣美善之食餌故無起消化榮養上不良之虞、且育兒上省事非鮮、故縱為天生虛弱之兒童如給『若素』接連不息則、亦能改虛弱胃腸與呼吸器為強固、綠便或顆粒・粘液等不良糞尿均歸正常、不患風邪、体量身長均加速增大、覺成健美体幹之兒童、

宜於 勞働・運動・臨考準備

防止疲勞＝作事繁忙、易傷身体之人、如服用『若素』則朝晚不覺疲勞、精神爽快、動作輕速、渾身即是潑溂青春之表現、日常之食慾與性慾能如願遂行、夜則飽享無夢之安眠、誠非古今東西所有強精祕藥所能比擬之恩物也

精力之持續＝体育運動選手、如服用『若素』則能收如何偉大之効果、已為諸學者之實驗報告所証明、且為國際歐林比克比賽日本選手等屢次實証矣、『若素』之所以有如此之偉力、蓋其成分之富有能持續運動精力上最有効力且有益於腳氣治療之優秀維他命B及其他貴重要素等一事、固屬主要原因之一、惟更須特記者、乃為本劑特有『促進新陳代謝之作用』與『賦活細胞原形質之作用』所使之然也。

能率之增進＝此外『若素』有能使頭腦清晰、而增進記憶力之特殊的効果、故如服用本劑、則可提高事務速率、大有令人新添數手之概、故此乃近時不特運動選手且一般事務員考試準備中之學生等之所以最愛用者也。

藥價低廉

粉末 三十日量
金壹元六角
(用量每日三瓦…一箱裝九十瓦)

總發賣店
榮養與育兒之會
日本東京芝公園十一號地

滿洲代理店
日本賣藥株式會社
支店 大連市浪速町
出張所 奉天加茂町

◀其他各地著名藥店皆有出售▶

奉天

我軍分南北兩方夾擊 紅軍匪陷於全滅
邵團長率部追剿獲匪旗與槍馬
第一軍管區接到東邊剿匪捷報

奉天第一軍管區司令部、於四月十五日發表、東邊剿匪捷報、謂剿匪軍第一支隊々長、邵團長巧張軍網、紅軍馬匪二百餘名、聞知紅軍匪首楊司令於十日上午十時欲率匪由黑瞎子溝南竄、故命步兵〇營營長、帶兵一連、抄道至大荒溝西南皮溝嶺附近、堵截紅匪邵團長親率其餘士兵由後追擊、在午後六時遭遇激戰二小時、匪不支、更向南潰逃匪戰死團長一名、連長一名匪兵十餘名馬十四我軍獲步槍手槍各一支、馬五匹、旗三面、有楊僞司令軍旗、匪第一師旗等匪失蹤當然潰散於夜間潰匪擬向西北哈泥河逃走、因河深不能渡乃再南逃、於上午八時該匪又被協同剿紅軍〇團、在大干溝左右等地交戰後邊邵團長更帶機槍連與山砲隊追到、匪兩方受攻損失甚夥殘餘再南逃我軍現猶共同追擊必期討滅云

計劃延長路線 至西工業區 黃色公共汽車

在奉天市內公衆交通機關獨占第一位之滿洲自動車運輸株式會社、近爲擴充營業計擬變更附屬地路線延長至鐵西工業區地帶欲徵求新聞通訊機關並各方面之意見、特於本月十四日午後四時假十間房某料理店開座談會云

沿線住民安慰列車 五月一日出發 希各村民注意行程

奉天鐵路總局將辦之國鐵沿線住民慰安列車、決定於五月一日午前十時、由奉天站出發、到各地沿線巡行、以安慰各沿線村民、希國鐵沿線住民注意該列車行程云

招考教員一名 赴友邦留學 能通曉日語者 均可報名應試

奉天市政公署、日昨十四日奉省署教育廳命令、考取現職市立小學優秀教員一名、以備呈報文教部派往日本留學、該署已決定於本月十七日上午在市署會議室考試、凡卅五歲以下通曉日語之教員均可報名應試、考日語教育國文三科、於十八日即可發表、並報省署教育廳轉報文教部云

十四日午後相繼 發生火警四起 消防署施救迅速旋即撲滅

奉天市於四月十四日午後、相繼發生火警四起、市民多謂火燒船廠(吉林)一語、現今或移來奉天、幸商會消防隊與警察消防署、往救迅速均未使火勢大旺、即乃救熄損失全甚輕、茲按時間次序順記如次

一時卅分、皇寺後圍維興慶里興慶寺、西廂瓦房三間、乃俄人阿里克謝夫氏居住、因火爐煙突串火、致火光冲天、很令人發慌、後經消防隊員折倒後房坡半間、乃將火壓熄、只損失卅餘元云

四時卅五分、大東門裏龍王廟院內、住戶明董氏、平房一間、北房山牆秫稭數百捆、因房上煙突出火、落於秫稭堆上、乃發生火警、然消防隊車到火熄、燒秫稭五十餘捆耳

七時卅分、北市場發舒里門牌二五一號住戶日人川崎氏院內木板帳側、生有煤球火爐、因熱度過高、燃着木板起火、消防隊亦即時趕到捕滅、僅燒木板幾塊、並未成患云

八時卅分、時天已黑小南門裏大街路東門牌二二〇號、商戶福海樓園飯館、執事人趙福祥、市瓦房兩間、於前屋大皂上炒菜油烹起、上升將屋頂天窗燃着故火光高起

五九兩區內 兩起强搶案 搶去國幣騾馬

瀋陽縣第五區馬貝堡子警察分所界內後馬門子村、住民劉德家、於四月十一日晚九時許、闖入匪人七名、二匪持手槍餘持本棒、搶去國幣二百餘元並騾馬五匹、搶畢逃去、劉某已報告江嶺署、請求偵緝云

又訊第九區烏民屯分所界內永安堡村錢莊盛茂號於十二日夜晚八時、去匪人三名、各持器械只搶去國幣五元、

期使市街益形整潔 加緊衛生工作 市署衛生隊現已起始實行 衛生科製就消毒水車多輛

奉天市署衛生科、鑒於近日警察廳舉行之春季清潔大檢查、成績甚佳、市民均日漸清潔、故爲使市內街道更進一步整潔、決定自本月十五日起至廿一日止、七天內各衛生隊之清道夫加班工作、以使各街巷一體潔淨、毫無污物云

又訊該科最近由大連化學研究所購多量之馬濤釘殺菌並自製消毒水車十數輛、以備冲稀殺菌載往各關公共廁所放洒、全市公共廁所共一百三十餘所、現正調查情形將來定加修理以重公衆衛生云

取締製造私鹽 組織調查班 分派各署密查

奉天省署民政廳、近查民間所使用之土鹽均系私製、經化驗後、知多有毒質、有害於衛生、應嚴加取締、如再有製造私鹽、不遵命令、定嚴行處罰、現已組織調查班多數、密查各縣、並通令各地商民、一體週知云

體協會値此陽春天氣 舉行四團體田徑賽會 二十九日於國際運動場開催 各團體已指定居時定呈盛況

奉天體育協會、因當此春暖花開之時、正可振起市民精神、故決定於本月廿九日下午一時在國際運動場開四團體田徑賽對抗大會、醫科大學附近各學校爲一團體、鐵路總局奉市滿洲國人、滿鐵系與奉市日人、各爲一團體、四大團體之對抗會、定有空前盛況云

汽車馬車衝突 送交警署訊辦

商埠南市場廳記鴉片零賣所門前、在昨天上午九時許、有馬車夫李宗奎、四十二歲、趕二二五一號馬車、行抵該處、正在攬坐之際、忽由東面駛來三五〇號之黃色公共汽車、該馬車彼時已靠在路側溝岸上、若停止不動、亦不致發生事故、奈車夫見汽車臨近、揚鞭打馬欲待躲避、豈知將一轅車、而汽車已到、以致車馬被擠倒、傷及前腿部、汽車之左側油漆、反被馬車轅搓壞數尺、當時兩車均行停止、互相看視、彼此均以爲有理、致發生口角、後經交通警趕到、排解無效、遂將兩造送交警署、如何結果、尚不得而知云

市署令各學校 舉辦懇親會 俾期互相聯絡

市政公署文教科、爲使各學校與學生家庭互相聯絡、以使學生功課速進、故於本月十五日通令各市立小學校於最近舉辦懇親會、並命於春暖之期各校均可到北陵東陵參拜旅行以振刷學生之精神云

賊人打傷事主 未能搶去財物

小西關朱剪爐分所界內、大什字街門牌二十三條商戶三順永、於昨日夜間二時許、潛入賊人、正擬偷盜之際、被執事人發覺、當即披衣大聲呼喊有賊、該賊聲知事被不妙、遂轉身潛逃、該執事人不捨、復在後追趕、致爲賊人用鐵器打傷、當時倒地及至其櫃影趕到、而賊早已無踪矣、目下已將執事人送入附近醫院療治、生命大略無甚危險、後經櫃影李印堂報告警所、聲言執事人被賊打傷、並未損失財物、請求帶爲偵查、賊人之踪跡云云

萬泉公園 收歸市營 將設音樂室 備市民娛樂

奉天小河沿萬泉公園、昔爲中央銀行私產、因市署之大都市計劃、即將施行、市內各公園、由私人經營諸多不當、故已先期用四十萬元將萬泉公園收買、並按五年計劃、照經費所能盡力修理、使之爲東亞名勝、與歐美媲美、最近將添設一大音樂室、以備市民來園娛樂、此實文明國家都市所宜增設者云

項事拾零

●公洋車不翼而飛 大南關老瑞子房分所界內、九間房胡同、門牌一百三十二號、住戶王樹森、三十二歲、素以拉車爲業、於日昨午後九時許、拉車行至南市場附近仁華車廠門前、因欲買車燈、故將車放於門外、及至將燈買妥、出外看時、而車早已被竊賊拉走、當時大駭、急向各處追尋、但已無踪、情知是不易尋找、遂至南市場直轄分所報告、說明伊車之樣式及號碼爲六〇三號、請求帶爲偵查云

撫順

五匪光顧米店 搶去現欵呼嘯遠颺

驛前西八條通口路西天來福米糧店、於月之十二日下午八時二十分鐘許、突有胡匪五人、冒然闖進、出手槍相向嚇令不許聲張、並使快將所有錢物持出、適錢櫃尚未上鎖、匪等自已推開、大肆搜羅結果得現欵國幣輔幣日金票等共計一百四十餘元、擾之入囊、呼嘯逸去、事主當即趕赴該管千金大街警察官吏派出所、報告被搶情形、警察署方面聞訊、飭令所屬下全出動令、要路設卡嚴重搜查、以冀破獲、而匪賊等則已杳如黃鶴矣云

嫩江

實業廳分發樹苗

本縣縣署昨奉省實業廳令發樹苗二千株到縣、以期綠化、當經該署酌爲分配、除分給模範農村一部份外、餘均栽植於縣城街兩旁、從此街市綠陰夾道、氣象新、月底如數領齊、以資清結、除命各警察署長、趕速轉飭各村長、按村詳查具報外、合行布告、一般民衆週知、切切此令

營口

紅卍字會將在 田莊台設分會

本埠紅卍字會、對於慈業之辦理、昭々在人耳目、無庸贅述、茲聞該會爲擴展道慈、將在縣屬七區田莊台設立分會之、訊姑誌之以覩其後云

海城

開關計劃期在必行 着手測量市場 省土木科特派技師蒞海

北門外之新市場歸於官有或民有、雖未確定、然開關計畫、期在必行、刻下已由省垣土木課、特派技師萱家原一、及鍾鐵强氏等來海、在北門外、開始測量、馬路共估若干、地皮尚餘幾何、以便繪圖備案云、按北門外關作新市場、其面積徵署、以北門爲起點、東至官道、西至城牆之西北角、向北斜行至交界橋、而東官道以西以涉成泉燒鍋爲起點、至白花寺、其中開馬路三道、全面積計算、約五百七十餘畝、將來全數建築房舍、場面極爲寬濶云

函請宣傳 賽馬彩票

奉天馬政局、有公函到縣云、本局爲出售大搖彩、特附帶宣傳單兩册、請轉飭城廂警察署、揀擇通衢之注目處廣爲粘貼、俾賽馬者、知彩票之利益云

二台子村小匪警

本縣近來發現一幫匪徒、慣搶衣服、殆亦無藉之徒、茲據一區管內二台子村公所、王保員報告當局云、附村楊家窩棚、住民楊萬俊家、於十二日早二時、突然闖進匪徒四名、三人入內、一人在外、分持槍棒、在室內一陣亂翻、竟搶去綿被三床、衣服兩件、國幣兩元二角五分、搶完之後、即向西方逃竄、當局刻下正在派警緝捕之中云

城廂警署奉令 召開保甲會議

本縣警務局於月之十二日、特令各警署長、開保甲會議、城廂警察署長楊耀清、於同日午前十時、招集所屬之八箇村長、及四關公會長等、在署內開保甲會議、對於保長保甲長牌長等應加以相當之訓練、歸於完全統轄、俾保甲之眞精神得日臻發展云

大車驚逸 軋斃車夫

本縣城廂警察署々員金化民、於月之十二日、往北門外巡邏、遇見城北艾台堡子、汪姓少年、進城賣完秫稭、趕空車回家、行至北燒鍋南首、忽有自動車一輛、疾馳而過、當將空車之騾馬驚驚、竟將車夫軋斃、登時報告法庭派員檢驗矣

奉天法院旁聽記

年逾古稀的兩老翁 因討欠債興訟 双方各執一詞調解未成

人類的天性、本是鬥爭的社會、乃是一個戰塲、所謂爭鬥々爭、完全是不平則鳴、眞是生一日、爭鬥一日、一直到嚥入黃土的時候、萬事方休、而人不爭不鬥矣、大省城東關住戶黃波福與京鄭家堡子人、年八十六歲、商人也、常與城東農人張國華年七十八歲、來往財政、當時的手續、都實行啦、講明利息也立了字據、因過期未能付錢、黃波福和張國華討債而張堅不承認欠債、所以黃波福實出於無奈、狀請奉天地方法院、請求調解、因雙方的言論不一致、調解沒能成立、查黃波福與張國華二人的年歲及容顏、眞好似一對活神仙、耳不聾、眼不花、言詞非常清楚、走起步來、一點也不顯出似老人的軟弱樣子、茲將其經過錄記於後關於兩造姓名年齡住址等項

問、你姓什麼呀？
答、我姓黃
問、你叫什麼名字？
答、我叫黃波福
問、你多大歲數啦？
答、我八十六啦
問、你是那兒的人？
答、我是與京鄭家堡子的人
問、現在住在那兒？
答、在本城大東關住
問、你是作什麼的呀？
答、我是商人
問、你姓什麼？
答、我姓張
問、你叫什麼名字？
答、我叫張國華
問、你多大歲數
答、我七十八
問、你是作什麼的呀？
答、我是農人
問、你住在那兒？
答、我住城東
問、你們都這們大年紀啦、怎麼還打什麼官事呢？有什麼了不得的、還要到法院過官事麼嗎？
答、張國華供、我們都是沒有法子呀、家裏還沒有入首、實出於無奈
問、你說說黃波福告你是怎回事情呢？
答、我有三間房、抽給他十年、是三分利、好幾年也不給錢、我打發張森去要錢、他們不但不給、反而說不好聽的話
問、他們說什麼？
答、他們說不欠我錢、說我欠他們的錢、是張森欠他的
問、張森是誰啊？
答、張森是我兒子
問、黃波福、方才張國華說的對不對呀？
答、不對
問、你說說怎回事情
答、我沒押他們房子
問、是怎回事情你說吧
答、我告他是張森欠我錢
問、黃波福這是多咱的事
答、這從去年六月七日、張森要錢至今不還
問、張森欠你多少錢？
答、欠我四十五元
問、在什麼時候欠的呢
答、我記不清啦
問、有字據沒有？
答、有
問、你帶來沒有
答、帶來啦
問、拿我看々
答、是
問、有幾年啦！
答、有五六年啦
問、你和他要錢、他給過你沒有呢
答、一個也沒有給過呀
問、你們兩個人說的不一致
答、是
調解不能成立的
問、你們還是正式起訴吧
答、是
推事論下去遂閉庭

省公署召集 各科長會議 討論春耕救濟辦法

奉天省公署、於四月十五日下午一時、於會議室招集各科々長、開科長會議、總務科長永尾氏、與其他各科長均全體出席會議約兩小時餘始行散會、聞討論東邊道各縣春耕救濟之辦法云

因産婦登門 比鄰起糾紛 愚民迷信可笑

小西邊門裏路南斗母宮對過日新里二街、住有張某者、山東人素以包運靈柩爲業、家中有妻妾二人、妻王氏甚忠厚、妾馮氏恃寵撒嬌、行爲險詐、對於王氏頗有虐待之聲擧、王氏因丈夫常不在家、自已年歲較長、故對於馮氏、事事容讓、故家庭間因之並未發生若何大衝突、張某於日前又包妥某處靈柩伊遂隨靈送往地址、彼時適値馮氏生産方數日、家中一切均由王氏及馮氏之娘家母親扶持、日昨馮氏之母、因午間無事、遂赴鄰近某姓院串門、而馮氏素昔對待王氏即加以白眼、而今丈夫外出伊母又在此扶侍、故對於王氏益發無禮、王氏雖百般扶侍亦難得馮氏之歡心、昨日因午飯未備、伊即赴鄰家尋找其母、但國人之風俗、婦人在生產未滿月、概不准赴外、及登旁人的門、該馮氏生性既刁、又少教訓、故作出此種事件、該隣人見其未滿月即行登門、認爲不祥、尚且不服、反與之口角、後經多數之鄰人申斥馮氏種々之無禮、馮氏始認罪歸家、且下其鄰人擬向法院指控該馮氏知事不妙、刻已煩人調解、如何結果、刻尚不知云

遼陽

省令縣署維持民食 嚴禁燒商囤積 成立募捐委會向各方呼籲 同時派員嚴行調查各燒鍋

遼陽縣公署、昨奉省令、爲去歲年景歉收、民食缺乏、各處哀鴻頻呼庚癸、倘不急爲設法補救、未免有失王道愛民之本旨、遂令各縣、速籌妥善方法、以救災黎、並應即時嚴禁燒商居奇堆積、藉圖厚利、應以民食爲重云云、本縣署奉令後、即組成募捐委員會、辦理勸募捐款、以濟災民、而維持春耕、並同時派員嚴查燒商居奇堆積、應以民食爲重云

又訊、縣當局、爲救濟五區災民、成立募捐委員會、已誌前報、現在該會已籌定募捐辦法、城內按各甲、各機關、各法團勸募、城外向各主村勸募、以期集腋成裘、共成義擧、現已通函各機關各法團、請爲援助、當仁不讓、慨解義囊云云

選載小說 落霞孤鶩 (十六)

第十回 驚影重寃因緣原是巧 靈犀暗合姓氏却疑同

少菴這邊原有一張江秋鶩的相片是他前幾個月由上海寄來的、上面還有他題的兩行字、是少菴兄惠存、弟江秋鶩贈寄自上海、少菴只把寄自上海四個字、用水洗去了就把這張相片和黃院長原拿來的三樣東西、一齊送到救濟院去、黃院長看了相片、又聽說秋鶩是教育界的人、極力贊成、因爲自己是院長不便出來主持婚姻、就把那張相片交給女看守鄧氏、並把自已的意思說了、院長作主支配的婚姻、就是男方不大高明、也不能不贊同、何況這男子所備的條件、又樣樣不錯、這還有什麼可說的、當時鄧看守、拿了這相片到玉如屋子裏來、恰好是她一人在這裏、鄧看守便笑着進來道：馮姑娘、大喜呀！玉如正盤了腿坐在炕上補衣服擡頭只一撇嘴道：大喜？我是一年三百六十日、天天大喜、鄧看守笑道：這回你眞大喜了、剛才院長把我叫了去、他說給你左訪右訪、訪到了學堂裏一個教員、人才的確不錯、玉如聽說是學堂裏一個教員、就未免有點動心、笑道：人才的確不錯、你怎麼知道？你看見嗎？鄧看守笑道：是看見啦、沒看見、我就說的確不錯這句話嗎？嘿！你瞧這人、說着、她就將相片向玉如懷裏一扔玉如一看相片子上的相、就覺得很熟、當了鄧看守的面不好意思去仔細看、將相片隨手向炕上一擲、笑道：不要胡鬧、鄧看守也知道姑娘們的脾氣、當了面說是不幹但是到了無人的時候、就要偷着看了、因之笑着走開、別就誤了人家的事、玉如在看相片一剎那之間、已經想起來了、這正是去年搬家所遇到的那個人、自已一片癡心、正恨着自已關在救濟院裏、無從去打聽這個人、不料他倒繞了這大的灣子、將自已找着了只等鄧看守走了望張外面、見她並不曾向屋子裏張望、於是拿了相片在手、仔細的看了一看、這一看之下、發現江秋鶩三個字心裏一驚、這很怪呀、我以爲他姓李呢、原來他就是江秋鶩、這江秋鶩不就是落霞自認的情人嗎？若他就是落霞所救的那個少年、何以他不來領娶落霞、倒要來領娶我哩？若說是姓名相同、不見得有那樣巧、而且姓名同罷了、職業也同、不至於會是兩個人吧？若這個江秋鶩、就是落霞心裏的江秋鶩、我一說出來了、她應當怎麼樣？她失望之下、不要恨我嗎？若照時間說、江秋鶩認識她、是去年冬天的事、江秋認識我是去年春天的事、縱然是一個人、而且他眞來要娶了我去、我們是有因在先、決計不是我搶了她的愛人、照情理說、當然我沒有什麼對她不住、況且他是自已找着來的、並不是我去運動來的、那我有何可恨？終不成我發癡想着兩年的人、倒讓給她、老實說一句

招募廣告

招聘辦事員

本堂茲當春末初夏之際爲擴張營業起見招聘辦事員及外交員各若干名並擬於各省市縣鎮設支店特約店販賣店代理店各一處凡有願從事本營業而商業上有經驗者可向本堂提出願書及函索一切規則即寄

資格 具有普通知識並須於商業上深有經驗手腕而信用豐富者
年齡 二十歲以上五十歲以下
待遇 月薪三十圓以上服務後照成績加薪
手續 本人親持詳細履歷書一份到本堂面談即可
報名截止 四月十八日「每日十時至午後三時止」

招募特約店販賣店代理店

宗旨 在各省市縣鎮各置一處擴張本堂製造之化粧品及殺虫藥之販路以應需要本堂商品之便利
經理 各店均有主任一名經管該店之營業
主任 須合本堂規約之年齡和資格者
待遇 本堂發給之固定薪金外加有津貼
手續 函問本堂經理部即寄志願書契約書規約書各一份(但須附郵票一角三分)
截止 四月廿五日

奉天小西關大街路南三一號 電話三八六〇番
化粧品 殺虫液 製造廠白鳥堂

庚午醫院

住院隨意病室完備

戒煙 家庭戒法 住院戒法 百病不犯 安全戒除

內外科 花柳科 ◎婦人小兒科 ◎耳鼻咽喉科

▲院址奉天大西關大街路南

天光電影院

大西關大街同德堂後院
專映各國鉅片最高尚的娛樂宮

祗映今明兩天
福斯公司偉大貢獻
空前絕後野獸鉅片
虎魔王
獅與虎鬬◆虎與豹鬬
豹與鱷鬬◆見所未見聞所未聞

後天開映
米高梅驚心駭魄海空大戰軍事常識香艷絕論鉅片！
世界大海戰
魚雷艇潛水艇 巡洋艦驅逐艦 戰鬬機轟炸機 驅逐機等一律 出動參加作戰

瀋陽電影院

明星公司兩部名作出品
十六日 十七日 祗演兩天

恨海 鄭小秋 黃君甫 高倩萍 主演
胡蝶 鮮占非 龔稼農 夏佩珍 主演
爸々愛媽々

兩套影片完全是描寫愛的誤點「恨海」是描寫禮教之正義社會中之危險！「爸爸愛媽媽」是描寫、夫妻之愛成立了愛的忠
花一份錢看兩套片

最新電氣收音 榮利

天馬商標
各埠均有代理
每張僅國幣一元五角
第二期出品六十餘種

奉天代理處
同裕老裕吉興中
興元 電話三四〇九
泰盛 電話二九三七
天合 電話二九五八
泰東 電話四六三〇
順絲房 電話五三四六
順西 電話三一五九
順恒 電話四〇五四

榮利唱機公司 奉天大西邊門外 電話六三九〇番

益通銀行

總行 新京三道街口 電話三六七、二三〇、六六四二
辦事處 哈爾濱南頭道街長內 電話三〇二
辦事處 奉天小西關實興錢內 電話四〇四、二八三

業務
存欵 定期存款 活期存款(利息從優)
放欵 保證放欵 抵押放欵(手續敏捷)
匯兌 國內國外各主要城鎮均可通匯(匯價低廉)

延吉

省長軫念災黎 擬請欵賑濟

特通令所屬各縣長 調查被災貧民數目

間島省省長蔡運升氏、鑒於去夏霪雨爲患、間島一帶、被災尤甚、又兼全滿泰半歉收、米珠薪桂、一般災黎告貸無門、嗷嗷待哺、實堪憐憫、該省長軫念及此、擬請欵賑濟與捐俸補助、特通令所屬各縣長調查被災貧民數目、册報省署、以便統計云

眼稱也

金融合作社 富樫氏晉京 參加聯合會議

永吉金融合作社富樫理事、爲參加十一日財政部、召開之金融合作社聯合會、於昨日乘京圖列車晉京

吉林

市內商號多遷移

吉林近來市內商號、因謀營業地址適宜起見、均各自紛紛覓房、遷移者甚多、計有利達公司、由益壽胡同遷往北大街交通銀行南頭、大東印刷局、由橋頭移至北大街華俄洋服店對門裕大茶莊、由三道碼頭街口搬至河南街由河南街前東鎮辦事處舊址福興園地址、瑞盛興金店、以上各商號、正在修理門面之際、除俟修理完畢後、再行正式營業云

設產業調查局 辦理調查事項

吉林省公署、本實業部令、爲樹立產業各種政策、獲得正確資料起見、經組織臨時產業調查局、專司調查各部財產、並蒐集內外產業資料事項、嗣後關於該局所管事項、務須直接、與該局協力辦理、已轉飭市縣遵照云

縣公署補考警士

永吉縣公署、因警察隊本部移往德源石橋水上警察局舊址、一旦有事、所有署內警士、不敷調用、茲特補考警士三十名額、以保治安、開於日昨已正式入手考試云

凌源

毀辱女學生 拘押警署懲辦

本邑西大街永順茶園、坤伶桂韻舫、帶來隨手打梆子孫長清者年甫而立、雖羊肚式之小臉、而心內尤覺後俏、然顧影自憐、殊感無偶、日前道德會講演團、假該園講演之時、有女校學生數名、蒞場聽講、該孫某見某女生姿韻典雅、秀色可人、團總左右、隨起垂涎之心、藉招待爲名、遂假献殷勤、竟乃倒香茶、買菓品、日動眉語輕薄萬狀、該女生在于廣衆之下、爲顧面計未便發作、然受寵若驚、忸怩不語、該某認爲屬情於已、默然見許慾念難遏、醜態百露、自生去後、行思坐想、忘寢廢餐精神則爲之顛倒矣、若不得已、妙想奇開、於是婉求該園先生劉某、代作情書傳心語、藉訂佳期會妙人、書辭猥褻、不能觀視、然而書雖有情、怎奈傳遞無人、苦思無策、頗費躊躇、孫某於五日晨、門外擬立、覺有巧遇正在出神、遂有數齡學生、穿目而過、將生喚至園中、畀書央爲代達、該生不知個中神秘、回校將書交教員手中、拆視則數頁情書、情語纏綿、詞句不倫、不堪入目、閱後憤恚異常、立向追問、書爲誰付、對以落子園人、不知姓名、該校以汚辱女生、有關校譽、隨持信赴縣、要求懲辦、該署隨派警偕同帶書學生、到園指出、隨將孫某捉署、畧加刑訊、則認係他人劃策、劉某寫信遂又將劉某等三人捕署拘押似此伶奴、辱毀教育違傷風化、實屬有干法紀、至如何懲辦、訪後再誌

吉野總務科長 由奉涖吉履新

吉林市政籌備處總務科長、人選問題、久未解決、茲已正式調委奉天特別市公署吉野總務科長接充、吉野不二雄氏、業於前日涖吉履新云

今上訪日電影 已公開映放

滿協會吉地事務局主催、我國皇帝陛下、訪大日本帝國皇室實空前未有之盛舉、於東洋歷史上開一新紀元、兩國臣民、均鼓舞昇平、欣慶不已者也、該局爲實施宣德工作起見、定於四月十一日午後七時起、在吉林民衆教育館廣場、開催皇帝陛下訪日映畫會、所有一切詳情、及友邦天然美麗風景、均在銀幕上、畢現無遺、俾使一般民衆、有深切之觀感、茲誌皇帝陛下御訪日紀念映畫會趣旨、映畫日期等於後

趣旨、今上乾德及日滿兩大帝國不可分離之關係、俾民衆有深切之感

二聖言歡、兆民有慶、民族和洽、海宇澄平

日期、由四月十一日起、（日數未定以寄來捲數爲衡但大雨順延）時間、每日午後六時半起

地址、吉林省立民衆教育館廣場

主催、滿洲國通信社

滿洲國協和會吉林地方事務局

後援、民衆教育館

公開映影、不收入場券、吉民衆、大可準時往觀一飽

撫順

關於縣街移轉問題 會議解決事項

移轉委會與礦方分別承諾 省總警兩廳長亦參與研究

經過相當時日之縣街移轉問題的懸案、由各關係方面、不憚煩勞、努力斡旋之下、依月之五日上午十時、在警務局內之會議、得有如許之成功、茲將探討該會議之因折衝而解決之點、大畧有以下十一項之意義、業由双方分別承諾

一、關於一般房租損失、依三月二十二日之會議當場由該移轉委員會、所提出之損失欵額、一箇月、三二、二〇八、三〇、若以六個月計算之、則爲一九三、三四九、八〇

二、商業損失、一個月一〇九、一六〇、〇〇、以六個月計算爲四三六、六四〇、〇〇、以上兩項、合併論之炭礦方面認爲勿須有六箇月之長期、折衝結果、縮爲四個月、按實數扣去二成、爲收買費、卒以四十五萬元成議、双方已表示首肯

三、附帶建築物損失依同會之要求、爲一〇九、一七四、三五、礦面對此否認、且以爲土木相連、多有爲炭礦收買者、否則儘可拆去、無置際之必要、是以屏創卒未成議

四、一切物品搬運

五、一般商品搬運

六、房屋材料搬運、以上三項之搬運費用、礦方認爲原先所要求者、具複雜化、且搬運時間、恐稽宕時日、多滋損失、乃毅然承認爲購自動車六輛、需價二萬元、連同人力修繕燃料等、約在五六萬元模樣、如不足用、另向炭礦備之、用完將轉送縣署、以爲公有物

七、低利貸欵、恐因爲移轉的關係、影響將來的繁榮而造成呆板氣象的市況、提出請予救濟方策之低利貸欵以資調劑、結果應諾此項要求、爲二十萬元之十年期間清還的貸款、年息六厘、最初三年、僅支拂利息、三箇年後、分別遞次償還

八、橋梁架設、新京街與河爲隣四交通自不能不先慮及、依該委員會之要求、架鐵橋、炭礦承諾、於近的期間、將鳩工興造、早日完成之

九、土地調換法、而該移轉委員會之要求、原有街市內之土地、以一換二之比例相交換、終未採納、仍按一與一之平等率相換

十、家屋收買、關於一般家屋的移轉、不可能者、礦方負責收買之

十一、道路用地、市內之非國有道路、該所有者之主人、仍未失掉其權利、此次已決定由炭礦負責收買之、每畝百元、移爲國有道路例下置之、右之十一項、大致如上述、均已表決、並經報告省署、月之九日曾派竹內三谷總警兩廳長、親蒞斯地參與研究關此草約已起稿中不日將正式簽字而成立矣云

各商號奉令植樹

本邑街市各商號、昨奉警局並商會令知、茲植樹節在邇各商門首酌宜籌備栽植株壁以重路政、而壯觀瞻、各商奉令後、均在門首廣爲種植刻正工作云

徐科員轉勤 小甸子分署長

本邑第五區警察署、小甸子分署署長宋子言氏、昨奉警務局令免職、所遺分署長遺缺、該局委派科員徐仲仁氏、轉勤該處代理署長職務、聞該氏不日前往履新視事云

農村指導員 及格者氏名

本邑縣公署、於上月招考農村指導員、彼時投考應試者殊夥、昨經（卅一日）該署榜示及格者畧云、本署招考農村指導員、已於三月五日及九日試驗完畢、茲將試卷詳加審核、評定分數、計取合格十名列後、王虞廷、李振峰、王化人、許連科、張裕然、暴權璽、宮萬選、南松林、閻海山、張藩云云

輝南

頭道十字街 一起大火警 焚房廿餘間

本邑四月三日晚間十點鐘許頭道十字街何殿一市房租與周某、設立果局、及賣醬油等物品、突然由房頂出火甚大、本街士農工商、軍警消防隊、等上前救護、火勢太重、將市房燒燬二十餘間、才將火撲滅、該市房之商戶燒燬零用物品若干、周某當夜潛逃不知去向云

爲警察中之幹員云

警官偵獲鄉農 私藏之手槍

清繳民槍實爲撤銷匪源起見而鄉民不明眞像、竟有不多繳納者、本鎮威福成者竟以國幣十元買一次大櫓槍頂繳、以已有馬牌櫓槍私能在自已墻院內、以上掩埋、以爲不能洩漏、熟料被警務局特務員權正世李太洲第一署特務員李文元三人查知、將所藏之馬牌櫓槍及子彈盡數起出、如此認眞精明強幹之警官誠爲警務中之不可多得人才云

春季清潔大掃除

撫順警察署、鑒於時値春日氣候溫暖、各種細菌將隨之而復生、於人民衛生上、大有關係、是以通令所屬督飭該管界內、限於四月九日、施行春季清潔大掃除之檢查各戶紛紛忙碌、積極糊刷牆壁、掃除積垢、以便檢查而重衛生云

四平街

全市車輛 煥然一新

本埠馬車、人力車至多、每年必經警察署、督同馬車組合會、檢查兩次、春季一次秋季一次、使其刷新、以重觀瞻、現正當良春、檢查衛生之時、故於上月末、經警署、地方部、馬車組合、施行春季馬車大檢查、現已經檢查完竣、全市馬車、人力車煥然一新云

洮南

孫局長條陳 防止水患策

洮南縣公署內務局長孫鏡如氏、在洮已十餘載矣、歷任縣公署總務科長財務局長等要職、一秉大公、忠正無私早已口碑載道、今者孫氏鑒於洮南災情之重、人民受此塗炭、皆因洮兒河連年氾濫所致、若不設法使河水不能外溢、將來洪水爲災、實在堪憂因孫氏係洮南當地紳士對於當地地理形勢均頗熟悉故精心籌畫擬具洮南水患預防之我見一則、披露報端後頗爲一般人所贊成、其意爲另闢支流、取分水勢、比較寬展河基築堤防水人有天壤之別、實緣下流淤淺、以致流去迂緩設如另開新河則洮埠決無水患之憂矣

錦縣

整頓各地司法 院長涖錦視察

奉天高等法院、婁學謙院長近爲視察各地司法、以資整頓、乃偕同徐維新高等檢查廳長、及松尾翻譯官、胡密書官等、於月之十日、下午六時半、由奉到錦、即下榻於地方法院、遂按司法部分視察、而本縣之法院、檢察廳、第六監獄、辦理之成績甚佳、頗蒙婁徐兩氏之嘉尚該一行已定於本月十二日、由錦回奉云

開原

小孫台之大火

延燒廿家損失三千餘圓

月之十二日狂風怒吼、既起塵沙、人民驚恐中、晚九時許開原四區小孫台前街稅捐局比鄰馬車製造工廠、因燒火失愼、被強風煽鼓、突然起火致將窗櫺燒着椽木焚焰、遂成燎原之勢、不可遏止、於是延燒二十五戶、火焰萬丈飛煙彌漫、眼見得小孫台俱歸無有、幸驛內消防隊及守備隊駕駛汽車起至急行施救、奈小孫台水道不善、給水不足、當由根市場水道汲水水龍接至肇火地點約二里地長、水凝火焰火花亂飛、彼各戶屋上皆有人預防、各戶及迎春里妓館屋內財物均行移出、人聲鼎沸、往觀之人途爲之塞、至十時半狂風漸息、火勢亦微、直燒至二小時之久、始行救滅、此次大火、經四署調查損失財物約在三千圓以上、復將肇事人拘禁云

又十三日晨驛內開原大街同順東商號突然起火、當經驛內消防隊急往施救、始行撲滅、計焚燬房屋一間、損失尙輕云

邇來春風浩蕩、市內之火災頻傳、甚或一日數起、開原警署有鑒及此、對失火者、嚴加取締、今後違者以失火之罪處罰、希一般民戶極宜注意云

法庫

小偷行竊未果 被捉獲送警

本邑七段管界、商號永聚興於本月八日早二時、偶來小偷踰墻而入、至櫃房後將錢櫃撬開、時該錢櫃、僅有國幣四五角、偸兒不以爲足、又將屋內之面抗起、欲往外出之際、此時已被櫃夥發覺群起將該犯捕獲、正値七段警長王致祥、帶警巡邏、行至該號門首、聽屋內大聲喧嚷、經該警長將門叫開、始悉小偷行竊未果、王警長當將竊犯帶所審訊、據伊供稱姓張名乾發、年三十七歲、原業商、係城西大房身人、乃爲久慣偸盜之竊犯、該分署訊後、已被文送署懲辦云

鎮東

匪首購子彈 被警員捉獲

鎮東警察第一署、特務員李文元氏、自調升特務員以來未滿三月、竟辦要案數十起於月之一日、又在鎮東南鴉片零賣所獲一匪首、報字十八國、該匪正在零賣所吸煙之際、身帶國幣六十元、來買子彈、被該員查出、捕獲交警務局、暫押如此之匪人明日張胆、竟來城內買子彈天網恢恢、疎而不漏、亦是該特務員之偵探技能特長、

海倫

翻譯官及巡官 克盡職責

海倫縣之人才、大有爭爭日上之況、軍警學政各界之選拔、更非考試及格者不准錄用、誠至公之舉、今有警務局譯官張敬謨、及孫魁五巡官、新由濱江省立警官傳習所卒業歸來、仍任斯職、尙未提陞、該二公在未入學之先即對於公務、非常認眞庇佑商民、克勤其職、故我街農商各界、雖三尺幼童、亦無不仰頌其德、可稱忠誠老練、宏才卓識、自此次卒業歸來、抵街未行休息、即出發往剿匪徒云、誠不可得

大林站

署長召開 併村會議

大林本鎭警務第五署、署長李學友氏、自視事以來、對於布政頗爲注意、督飭屬下認眞巡視故地方得以安靜久爲上峰所重倚、而爲人民以企仰、於月之九日、奉縣令招開併村會議、招齊各村長等五十餘名、討論併村善法、保守自衛匪患爲事宜、建修村基圍壕之形勢該村甲長等、閉會後、當即實行工作、可謂人民之可享幸福矣

艾羅 療肺藥

清肺補肺 兼擅勝場 質味甘芳 老幼可服

主要藥作用

一、疏解肺中積痰，使稀釋而易於咯出．
一、宣化肺中積熱，使氣管粘膜返於正規狀態．
一、補充肺組織之營養，能使腐肺重生．
一、激發肺之抗病力，俾能剋制病菌之發育．

主治諸病症

一、流行性感冒（傷風）
一、新久肺結核（初期或後期肺癆）
一、急性氣管枝炎
一、慢性氣管枝炎
一、氣管枝喘息（氣喘）
一、氣管枝擴張（老人咳）
一、流行性肺炎
一、百日咳等

上海中法大藥房發行

奉天中街 中法大藥房 經售

新京 益發銀行

本行營業部

公主嶺、營口、安東、上海、天津、北平、

本行專辦各處匯兌並作存放各種欵項外放信用保證貼現抵押收存定期活期均可相商規定利率無不公道兌匯計分信匯電匯四票匯等類悉從客便所收匯費特別低廉信用素著手續簡捷久爲各界諸君稱善並爲便利顧客起見收付各欵及匯兌等而於營業時間外猶可通融茲將通匯各處地點列下、哈爾濱、黑龍江、安達站、雙城、張家灣、三岔河、烏吉密河、事草、安岡、望奎、拜泉、克山、北林子、佳木斯、富錦、吉林、樺皮甸、下九台、四平街、大連、開原、樂亭、山海關、留守營、昌黎、奔城、太谷、湯家河、滴河、泰安、周村、濰縣、德州、烟臺、青島、太原、楡次

（日電話二二〇五匯兌部日電話二二六一電報掛號華文四一三五
電話二九六總經理室日電話六七三蓄儲部日電話三六三）

滿洲各商埠地均有分莊滙兌 河北 江南 山東 山西 各省城鎭滙價低廉手續簡便

五淋白濁滅菌至烈

利比兒

利比兒効力絕大

服藥翌日之爽快　五日後之徹底斷

特製利比兒爲現代治淋藥之第一人者日本內地勿論雖海外諸國到處莫不博有絕大信用服用特製利比兒後淋病菌我諸我根恰等注熱湯然依化學的最微妙配劑調製內服藥故由膓粘膜吸收作用極速入膀胱內變強力殺菌性與尿化夾放尿時痛快行殺菌作用迄今憂爵患者服藥翌朝心感難譬爽快氣分藥效之說明盈費千萬言多由體驗者之實話若由五日分之試服便知事實矣

本劑之特徵

一、服藥翌朝尿變藍色排放強烈利比兒之臭氣此時自覺速現顯著效果
二、今迄尿道繁殖之無數淋毒菌有此可懼殺菌力由尿悉洗出是以不用危險尿道洗滌之必要也
三、特製利比兒之藥効爲識是確實起見取其尿以顯微鏡檢查徽菌最爲捷徑也服藥後徽菌擾屢殺滅現有趣現象眞能滿足患者

一、凡由異國人種而傳染之病毒極帶猛毒性尤爲頑固故普通治淋藥毫無寸効雖此時特製利比兒對此猛毒性淋菌可完全滅絕

洗滌之危險

凡患淋病之人必欲一度洗滌尿道將來必大後悔茲將洗滌尿道可懼弊害之實例略示二三焉

一、因由尿道分泌之膿逆押至尿道之奧端其黴菌侵睪丸忽起睪丸炎恐發腫疼痛發熱身感不能動之苦痛
二、患者之尿道劇潰故如錐刺之痛其上更注入藥物尤與一層之刺戟是以排出膿返較以前劇烈甚至出血尿
三、膠皮管及點滌器插入潰尿道尿道之血管突破出血震蕩之人亦有之
四、藥物若強注入尿道押入黴菌諸共膀胱內部起淋毒性膀胱炎膀胱加答兒等卒至不能恢復原狀之人亦屢不少

以上自家尿道洗滌有百害無一益效果微弱故請注意爲要

日本滿洲海外到處藥店皆有販賣

大阪市東區南久太郎町二丁目

發售本舖 竹村製劑所

清補妙品 百齡機

男女老幼 四時宜服 有意想不到之效力

純淨 及含 錢怪

補力多

療肺治咳 壯滿全身 功效偉大 一服即知

九福乳白魚肝油

味美無腥 滋養豐富 世界獨一 優良製劑

得之則生 生丹

辟瘟防疫 起死回生 家居必備 旅行必携

上海白克路 九福公司總發行

東三省總經理李鼓樓南

五洲大藥房

自動電話四三七六

體育（週刊之二）

足球裁判員之責任與權力（續）

——蘇格蘭足球規律執行者台維遜氏述——

裁判員責任與權力

（一）場地與球　裁判之責任、應首先觀察、場地是否準確、球門之網是否緊釘於劃成、然後視球之量度、是否與球規第一條相符合、至於一足球聯合會中、球之重量、應一如何、請可弗問、余不知、賽亦無人知之、因球規中並未規定球之重量、如詢以萬國足球之球之重量、余能告之、為十三至十五盎斯、一足球會可通知一球隊預備此重量之球、亦可通知球隊一磅秤、如果須裁判量球之重

（二）計時　球規第三條中規定裁判員須為計時員、比賽中開之停頓或徒廢之時刻、須扣去之、第二條中規定一比賽共九十分鐘

（三）開球　開球之時、裁判須注意開球者對方、是否離球十碼之圓周、更須切記者、鐵笛之聲、並非比賽之開始、球在場之中心開球後、比賽方開始

（四）休息　第三條言明裁判須限定半局時休息之時間為五分鐘

（五）中球　如射門將木門射落、此為裁判之權、作中一球計、須知除依照第四條之一規定情形外、球隊中之任何人、無權得計球之勝負

（六）角旗　第一七兩條關係角旗、裁判須視旗竿身地至頂、是否五呎、踢角球將旗移動否？

（七）守門　第八條名之為守門保護律、然裁判可不必為守門柔弱者、而須以棉花或羊毛保裹之、守門如有球在手、可攻之衝之、或伸足於守門者之前、皆非犯規而罰之者

（八）粗暴行為　第九條授權於裁判、以制止比賽時之粗暴行為、此全視裁判之如何、運用球規、無論所執行之比賽或難或易、以手推人或以臂擊人、皆絕對不可、開賽時即制止之、雖須罰九十九次之任意球亦不計

（九）衝撞　須切記衝撞之不猛烈而危險者、皆為許可合法之衝撞、不受罰、如罰之、為破裂球規、但在實際問題上裁判為唯一之裁判人

（十）球鞋　第十三條關於球員之鞋、此為裁判之責任、一視察球員之鞋、於開始比賽之時、或在半局休息之時、在蘇格蘭聯合賽中、裁判不須請求、而可視察兩隊球員之鞋

（十一）球規十三條　十三條明定裁判之責任與權力、如次：一、裁判須施行球規、使生效力、二、須解決爭論之點、三、不可與球員、員、或觀衆辯論、四、須記比賽之勝負結果及時間

（十二）犯規言語　裁判須制止不規正之行為、及犯規言語、先以警告、再犯可立命之離場、如以不規正之言語對付裁判、可無須警告、而立命之離場

（十三）宣告停賽　在粗暴行為之情形中、裁判可命犯規之球員離場、粗暴行為包括不規正之言語、裁判須以受警告之球員之名姓、報告於球會、比賽因此而廢去之時間須扣除之、如必須情形之下、可將比賽停止、成宣告完畢、比賽停止後、或球不在比賽時之粗暴行為、亦必須處理之

（十四）巡邊員　裁判可報告或直接將巡邊員更換、如有阻礙裁判之處理、或不正當行為、巡邊員不可以言語高叫指示球員

（十五）任意球　第十七條授權於裁判、判罰任意球、倘有其他球規兩條、亦如是授權於裁判

（十六）十二碼球　第十七條、亦授權於裁判、判罰十二碼球、如守衛者在犯規區域內觸犯第九條、須知球不論在球場內之任何處所、如裁判發見觸犯第九條、皆得罰以十二碼球

裁判不能姑息容忍

余今以比賽規律中裁判員須十分留意之一語奉告、乃「裁判員不能姑息容忍從事」、因此與裁判員發生莫大關係或極度困難者、無有甚於此語、裁判果以姑息容忍執行、則觀衆球員、職員等、將視裁判非為軟弱無能、即對於比賽莫明其妙、有時因姑息之故、不忍施行第九條、第十七條（按為罰十二碼球）之故、不知不覺之中、發生懸劣印象、即裁判員予一方便利、而他無之、或一球員罰以十二碼、他方球員犯之、則予以容忍

一經判決堅持不變

更重要之一點、余願諸君更注意之、一裁判須有忠實不偏之判決、一經判決之後、雖天之將墮、亦堅持之、萬不可更動判決、不可因一次判決之錯誤、於是欲使之平均、而予他方以有利之判決、球員可原諒一次之錯誤、但如採此方法、以平均錯誤、則裁判之信任、將從此全失、人誰無故、余亦不敢謂在場上決無錯誤、不受批評、更須以裁判個人自己之觀察意見、決定比賽之處理、決不可以觀者、球員或職員之意見處理之、既決定、堅特之

執行裁判不分等級

執行裁判、並無等級問題之分、雖有不同之標準每一裁判之責任、為以勇敢公正之精神、施行球規、執行裁判、或比賽之處理、決不可分為等級、球規同樣施行於無論任何比賽、如一球員犯規放過之、其他球員犯之則罰之、是為不公正、更不可於上半局放鬆責任、下半局捉緊之、球規之施行、不能緊於一人、鬆於其他、同樣有力施行於無論任何一隊、裁判之第一責任、即以不偏不倚之態度、處理於法治下之任一球隊

蘇格蘭裁判之不可

此為蘇格蘭裁判員手冊中之一「裁判員之不可」介紹之如下：一、不可使球隊候汝、須準時蒞場、二、不可暴躁、平心靜氣、三、不可於球場指示球員、汝為球規之解釋者、四、不可於事後更變判決、使之適合一切、五、不可重視觀衆、可置之不睬、以汝之意志為意志、六、不可拒絕有禮貌之請求解釋一判決、謙和答之、可得球員之信任、七、最後不可遺忘在訓練所中之後進裁判、全賴汝之保護及改進

不必顧慮新聞登載

不必因新聞紙之記載而顧慮、以余之經驗、甚少之新聞記者、知球規詳盡、不可因新聞紙之贊美與捧場、便洋々得意、不可因批評責難垂頭喪氣、如有時適汝、減色不能保持同樣之高度標準、不使人失望、因而不如前之贊美汝之處理

台維遜之莫大欣幸

結束余言、余於執行裁判中之莫大欣幸、乃余回顧蘇格蘭上屆之比賽場中、引為榮譽、及欣喜者、即余已謁盡所能成一榮譽之裁判員、離蘇之日、即此語告余同儕、余覺余能昂首挺胸、不面紅顏赤而離場、自信余能不辱裁判員之令名、余深望能繼續永保持此精神、余則當余放下銀笛之時、亦能作此語

世界各國田徑最高紀錄統計（一）

美國

項目	記錄	保持者	日期
百米	十秒三	道蘭	一九三二
		麥德克拉夫	一九三三、一九三四
二百米	二十秒五	路克	一九二六
四百米	四六秒二	卡	一九三二
八百米	一分四九秒八	依斯特曼	一九三四
千五百米	三分四八秒八	鮑司倫	一九三四
五千米	一四分三〇秒	希勒	一七三二
萬米	三一分二四秒	瑪克道諾	一九三二
高欄	十四秒二	毛利司巴德	一九三四
中欄	五十秒六	郝德音	一九三四
四百米接力	四十秒	美國隊	一九三二
千六百米接力	三分八秒二	美國隊	一九三二
跳高	二米〇六	馬丁	一九三四
跳遠	七米九十	哈娟	一九二八
三級跳遠	十五米五一	阿漢	一九一一
撐竿跳高	四米三四	格立巴	一九三二
鐵球	十七米四十	杜蘭斯	一九三四
鐵餅	五一米七三	清沙布	一九三〇
標槍	六七米八三	德木司	一九三〇
鏈球	五七米七七	萊孟	一九一三
十項	八四六二、三五	鮑修	一九三二

德國

項目	記錄	保持者	日期
百米	十秒三	姚納德	一九三二
		鮑希麥勤	一九三四
二百米	二十秒九	略勒尼希	一九二八
四百米	四七秒八	賓希瑙	一九二八
八百米	一分五二秒六	培朵	一九二八
千五百米	三分五一秒	培朵	一九二八
五千米	十四分四九秒六	修林格	一九三一
萬米	三一分二三秒	修林格	一九三二
高欄	十四秒八	畢治尼克	一九三一
中欄	五三秒二	西利	一九三四
四百米	四十秒六	德國隊	一九三二
四百米接力	四十秒六	德國隊	一九三二
千六百米接力	三分二四秒四	德國隊	一九三二
跳高	一米九八	文克茲	一九三四
跳遠	七米六五	郎格	一九三三
三級跳遠	十四米九九	赫路茲	一九二二
撐竿跳高	四米一二	維格內勤	一九三一
鐵球	十六米〇五	希魯修菲勒德	一九三三
鐵餅	四九米三二	治維勒特	一九三三
標槍	七三米五〇	維曼	一九三三
鏈球	四九米一六	視格勒	一九三四
十項	八七九〇、四六	治維勒特	一九三四

瑞典

項目	記錄	保持者	日期
百米	十秒六	蘇司迪特	一九二八
		庫格勒貝留	一九二九
		林德貝留	一九〇六
		林德瓦勒	一九二二
		貝特森	一九二七
二百米	二一秒八	司特蘭道貝路	一九三四
四百米	四八秒一	恩格達拉	一九二四
八百米	一分五〇秒九	尼	一九三四
千五百米	三分五〇秒四	尼	一九三四
五千米	一四分四〇秒四	維對	一九二五
萬米	三〇分五五秒二	維對	一九二五
		貝特森	一九三〇
高欄	十四秒四	維司特流婦	一九一九
中欄	五二秒四	貝特森	一九一八
四百米接力	四十二秒五	瑞典隊	一九二八
千六百米接力	三分十五秒	四瑞典隊	一九二八
跳高	一米九五	歐司退勒貝露	一九二五
跳遠	七米五三	史宛遜	一九三四
三級跳遠	十五米三一	史宛遜	一九三二
撐竿跳高	四米一三	林道布萊德	一九三一
鐵球	十五米三七	魯姆奇司特	一九三四
鐵餅	五二米四二	安德森	一九三四
標槍	七一米〇一	倫特奇司特	一九二八
鏈球	五三米八七	司叩勒德	一九二七
瑪拉松	二點四〇分二二秒三	約翰遜	一九〇九
十項	八一一一、四二	達勒格林	一九三三

捷克

項目	記錄	保持者	日期
百米	十秒六	恩格勒	一九三三、一九三四
二百米	二一秒八	恩格勒	一九三四
四百米	四九秒一	克內尼丘	一九三四
八百米	一分五五秒四	魯治喬	一九三四
千五百米	四分一秒九	叩遂克	一九三四
五千米	一五分二一秒三	叩遂克	一九三四
萬米	三二分二七秒四	司立查色克	一九三三
高欄	十五秒二	錫德拉	一九二八
中欄	五六秒八	道司達	一九三三
四百米接力	四二秒八	捷克隊	一九二九
千六百米接力	三分二四秒六	誰拉瓜俱樂部	一九三三
跳高	一米九十	克拉丘	一九三三
跳遠	七米一七	厚夫曼	一九三二
三級跳遠	十三米六九	梅魯叩勒	一九三三
撐竿跳高	四米	叩立司	一九三〇
鐵球	十六米二十	道達	一九三〇

徐源泉主辦沙漢間自行車長途競賽

△全程五百餘里用十七小時
△漢口警士曹慶麟獲得冠軍

漢口訊、徐源泉主辦之荆漢自行車長途賽、曹慶麟獲冠軍、全程五百餘里、費時十七點、亞軍姜永平

漢口又訊、鄂湘川剿匪總部主辦之自行車長途比賽、自沙市至漢口計五百五十華里、於六日上午七時自沙市出發、參加者計三十五人、當晚宿鬼市、七日下午四時至六時、繼續到達漢口中山公園終點、計共十一人、第一曹慶麟、係漢特三區警士、時間十七點十九分云

十一屆亞林匹克運動大會的前瞻（四）

宜培

足球　體育當局已經決定參加、籃球還沒有決定、依個人看起來、也很可以參加、如果因經費有限、則可以少派三幾個人、其他如競走、舉重、游泳、西式拳術等、都在所決定、這裏不必贅言、選拔代表的唯一方法、自然是以成績為標準、在球類方面、似乎應當以個人技術為標準、選拔後再練習全隊之合作功夫、經費來源自然是我們的最大困難點、最近體協會的意見是：一、世運會之經費、依編成預算後、即呈請政府補助相當數目、不夠之數、再由體協會向各方募集、（二）我想、政府如果有決心為一運動界在世界競技場上爭得一席地位、如果不肯向世界各國顯示中華民族的弱點、這一筆派遣費、是不難拿出的

六、猶太人參加世運會的爭論

這次世運會、有一件事很值得我們注意、就是猶太民族的參加大會問題、先不論這問題的引起爭論如何、但爭論的結果是亡國人民的勝利、是弱小民族的光榮

日耳曼民族最重視人種問題、因之對於猶太民族歧視異常、日耳曼人確認自己是世界上最優秀的民族、但一個優秀民族決不容許有其他民族混雜其間、否則就能影響到本身的進步、所以在去年春間、德國就在排猶的運動、在希忒拉的倡導下、猶太人受着種種壓迫、處處受着限制、其至有許多人被驅逐境外

在去年德國發柬邀請世界各國參加第十一屆世運會的時候、德國的難題就到了、到底是否讓猶太人參加呢？德國自己也覺得難於決定、她知道如果拒絕猶太人參加是會引起各國、激烈反對的、因為拒絕的理由除了說「猶太是已亡的國家、不應當同我們一樣地參加」外、還有些什麼別的藉口呢？

果然、當德國未曾發柬給猶太、有意拒絕猶太人參加的時候、各國對德大部表示不滿、其中反對最利害的是美國、（美體育協會前任會長普蘭地基氏曾親赴歐洲調查實情）但出乎德國意料的却是猶太人自身之崛起據理力爭使得德國不得不放棄原有的主張、決定准許猶太人參加大會、而請柬也已經由德國籌委會發出、並誓約對於體育問題、絕對不排斥猶太民族、同時更准許猶太人自由參加各種運動、當時德國聯邦體育長官姜莫阿斯滋氏特發佈四條辦法、詳細規定猶太人參加體育運動：一第一、猶太人能自由參加各種運動會、並攜帶各種運動器具但對德如有敵意或擾亂治安者、德國有權利禁止之、第二、德國內各體育有團體在必要時、可以授與猶太體育團體有利的行動、第三、猶太人同猶太人所組織的體育團體、准許在德國境內各州或各都市的公共運動場練習及比賽、但是純粹德國國民（日耳曼民族）使用的運動場猶太人不准使用、第四、德政府准許純粹德國國民、同猶太人自由運動及比賽」

第一條的「對德如有敵意或擾亂治安者」實在使人有點不明白、什麼才算是「敵意」呢？第二條根本就是撲朔迷離、無從解說、第三條更表現了德國的狡術、因為凡是在德國境內的運動場、德人都可以藉着第三條下半段的「但是純粹德國國民使用之運動場、猶太人不准使用」一限制猶太人的一切運動、至於第四條呢、德猶人民的比賽機會恐怕是很少的、因為德國人民未必肯同猶太人為伍、或屑於同猶太人比賽、所以猶太民族還受了許多限制、不過比起從前「德國的拒絕參加大會」總算是在大體上得到莫大的勝利、等到世運會開幕的那一天、德國人就是心裏不願意、猶太人參加、也不得不同他比賽、比賽問題是在「猶太到底有多少選手參加」

七、十二屆大會地點問題已成懸案

十一屆大會還沒有到、十二屆大會舉行地點的決定已生問題了、意大利、日本、同芬蘭三國都要求主辦、弄得國際亞林匹克委員會躊躇不決、結果只有宣佈延到明年再說

自然、誰不願意做世運會的東道、第一、這是一件好買賣、主辦世運會的國家、盡可以靠着由國內外觀衆所得到的票價、和各國選手與各地旅行者的消費、來補償以前建築會場及其他一切用費、等到大會完畢的時候、還剩下了那個偉大的會場、第二、本國選手可以不要跋涉重洋、不但在用費上節省多多、因而能多派選手參加大會、同時參加選手更可以免除水土不合的毛病、而致影響到比賽時的成績、第三、主辦世運會還有一個最有價值的收效、就是能給於本國人民一種注重體育的永久興奮劑、因為有許多人必然因這個大會而感到運動的興趣、而對於運動會經有些興趣的人、也必因此而努力自督、以求深造

意大利早就有主辦十二屆世運會的決心、首都羅馬城內的一區、已經全部改造、游泳池兩處、和一個極大的運動場、也正在動工建築、日本方面的要求、也不是全無理由、因為一九四零年恰好是日本二千六百年的建國紀念、想在東京舉行大會、作為「神武天皇的御衛業紀念」的點綴、至於芬蘭的要求、是在意日之後、希望很少

解決相爭的起初辦法、是國際亞林匹克運動會委員會所定的投票決定法、投票的日期是本年三月一日、由委員會開全體大會表決之、可是在投票的前幾天、意國代表忽然在挪威京城的會議中撤回於羅馬舉行的要求、原因不明、同時許多未出席會議家均代表、還不知道意國會撤回要求、所以已經投票選舉（自然其中有許多是選舉在意國舉行的）因此問題就變成混沌了、最終委員會主席比國代表貝萊拉、恐怕委員會的決議辦法、被人認為政治的折衷方案、於是提議延到明年國際運動委員會在柏林開會時、再決定第十二屆大會地點問題、當時除了「某國代表棄權以外」（各報只載「某國」到底是那個「某國」我們難於知道）都表示贊成、於是問題得以告一段落、成為懸案

意國在起初就有讓步的可能、因為她的條件是、「意大利為對日本表示豪爽起見、若一九四四年運動會決在羅馬舉行、則一九四零年運動會、未始不可讓步在日本舉行」（中央社羅馬二月十三日哈瓦斯電）二月二十八日的大通社奧斯羅電又有、「意大利政策協議對策、決定意大利承認一九四零年、日本代表特殊之意義、諒解日本之懇請、意大利此時對於日本、明白表示好意、不以四四年之預約為先決條件、而單純承認一四零年之大會在東京舉行」不論這電訊到底是否確實、或事情是否這樣簡單、但從一般情形看起來意國很有這種趨勢、困難點只是在日本舉行、離大部份參加國家甚遠、因此只有富足的運動家、才能參加、其次、芬蘭的要求、也是日本的阻礙、因為歐洲各小國從來頗佔意外的優勢、芬蘭代表克羅傑曾經說：「芬蘭深願下屆運動會在芬蘭京城舉行、蓋芬蘭體育家在過去萬國運動會有卓越之成績、為世人所咸知、今考慮下屆地點、亦應顧及此層、惟日意兩大國表示反對、大國是否有優先權、吾人拭目視之可也」（哈瓦斯二月二十七日挪威京城電）最後的兩句、是多麼深刻而鋒利、恐怕日本前途仍難樂觀

日本曾派遣國際運動委員副島伯爵奔走歐洲、向各方極力疏通、同時日議院更向政府提議：「希望政府努力、使第十二次大會在東京舉行、並希望政府與以大會相當的補助、」大會地點還沒有決定、就一下子進展到大會經費、政府補助建議案的問題上去、足以代表日人辦事是多麼積極（完）

運動學（續）

阮蔚村

高而夫運動者視之、似無相當效果、但實際其與心臟及肺臟上之影響特佳、吾人於作此運動時、可吸得極新鮮之空氣、在大自然運動中於增進康健上非常有效、無論老幼男女雖然體力不濟者亦壯、不宜戲之、不過為不喜長合作此運動、惟高而夫球少激烈運動者之一種遊戲、其最大遺憾為費用過巨而時間過長

次如散步與賽跑、因兩者於步伐、距離及速度等方面有種種之不同、故其效果自難一概而論、例如一時間跑三哩、則與一時間跑五哩、所與吾人心臟及肺臟之效果當然有所不同、跑較長之距離、則多數之筋健可參加運動、給心臟及肺臟之活動、加一層之促進、雖速度相同、但視跑道乃平坦之跑、抑或山險之道、則其所收之效果又不同、由百米至二百米、之短距離賽跑、其與吾人心臟及肺臟之影響特大、四百米以上之賽跑、則其效果為極度的Extreme、以上係就幾種特著之項目而言、事實運動種類之多、實不勝枚舉、其與吾人心身之影響、亦各有不同、吾人為欲求達到所嗜運動之目標、故於選擇種目上不得不慎焉

第五章　選擇運動之標準

對於選擇運動之標準、吾人於運動之際、第一須考慮自己之年齡、老人成人及童子、因體力體格之大差、故其選擇之運動須適應其年齡、例如前章所述之高而夫球、無論男女老幼均適用、由十八歲至十六歲均可作此運動、短距離賽跑者、由十二歲至三十歲者適之、中距離賽跑者、由十九歲至三十歲適之、網球運動由十四歲至四十歲最為適宜、故選手欲在適當之年齡而作活躍者或欲以長久之時間而不棄運動生活者、故對於擇運動及年齡關係、須加以慎密之考察、例如撤攬球一次縱如何好之、則在四旬以上、絕不能從事

其次之問題、為對於男女兩性之考慮、選擇運動之際、對於男女兩性體力、體質、能性之區別、不可不加以考慮、撰擇運動、更於本人之職業及業務方面有特殊之關係、例如其職業係勞働者、則其所撰之運動種目宜多活動身體、撰擇運動之標準、亦不可不依趣味而變換、人多有喜男性的運動、間有多喜女性的運動、因此於撰擇上亦有不同、雖然人之年齡相同、職業相同、性別相同、但依個人趣味、故其所嗜之運動不能一致

撰擇運動於人之境域亦不可不加以考慮、普通之人自不能與貴族在一處運動、故依人之貧富、於撰擇運動種目上亦有變化、於業務繁忙之人、如勸誘之行時間較長之運動、則決不能從事、故須以時間簡短之運動、但反覺不快、例如貴族及富豪日無所為、故宜行長時間之運動、高而夫類之長時運動當屬適宜

撰擇運動因地理狀況之不同、故亦不能一致、近海之居民、與沿居沼川之人、其所喜之運動、自不能與善於山中生活者相同、他如節季之變化、春夏秋冬之轉換、各種運動須依節季而轉變、此亦不可不注意者也

中國第六屆全運籌委會

已推定各部重要職員

上海訊、十六屆全國運動大會籌委會已於八日午十二時在市府舉行首次會議、計到王世杰、張伯苓、褚民誼、吳鐵城、郝更生、馬約翰、雷震等三十餘人、王世杰主席報告今年所以在滬舉行之原因（一）促進大上海建設、（二）因滬市獲得冠軍、成績最優之故、現離會期僅五六個月、為期極促、甚望各主任努力籌備、並聯邊遠各地參加代表、能較上屆增多、就上屆大會所得之經驗有二、（一）應以參加單位與人數問題、普及為原則、希望本屆邊遠各地參加單位及人數、均能較增、（二）關於經費問題、希望本屆能以較省費用得普及之效果、繼吳鐵城致詞、旋討論如下（一）決議大會推聘林主席為名譽會長、蔣委員長、汪孫于戴居五院長、孔部長、鈕丁五副院長、為名譽副會長、（二）各組股長交常委推定、（三）競賽委會委員人選決推聘王正廷為主任、王復旦、申國權、吳邦偉、吳蘊瑞、沈嗣良、邵汝幹、郝更生、馬約翰、袁敦禮、張伯苓、高梓、陳泊聲、陳奎生、許麗厚、褚民誼、程登科、蔣湘青、為委員、（四）審判會人選決推聘張伯苓為主任、王正廷、吳徵、吳邦偉、吳蘊瑞、沈嗣良、宋如海、邱哲祥、郝更生、張之江、張淮蘭、張鍾藩、陳奎生、許民輝、褚民誼、董守義、蔣湘青、劉雪松、為委員、（五）關於競賽委會各股應辦事宜、秉承大會常委會主任及總幹事之命辦理一切、俾便統一職權、（六）大會總錦標決維持原案不予取消、（七）網球錦標比賽規程、決交原提案人擬具修正文、提常會討論（八）函請交鐵兩部減免選手乘車票費、（九）大會總錦標擬請用記分方法分列名次案決交常會核議、十二日晨召開首次常委會除常委外總副幹事均將列席

魯平着手籌備參加全運

濟南訊、全運會魯預選籌備會議、決參加男女田徑、全能、足籃球、游泳、國術、女壘球等項、十二日起報名、三十日截止、並推定大會職員

北平訊、第六屆全中國運動大會、定於雙十節在滬舉行、並借此機會選拔參加世運選手、且七月間並青島組織暑期體育學校、內附設參加世運訓練班、分為田徑、游泳、籃球三項、平市為準備參加全運會及暑期訓練營等事、擬在五月間之春運會選拔優良健兒等事宜、故推定馬約翰、李洲、董守義、袁敦禮、四人為計劃委員、草擬成績標準、及經費之預算等事宜云

劉仁秀

△恢復業餘資格△準備參加世運

北平通信、曾一度保持十六磅鐵球及十項全國紀錄之劉仁秀、於去歲放棄業餘資格、任教平市某中、惟對田徑生活始終繼續、從未間斷、近以一九三六年世界運動、會將於德京柏林舉行、中國已決定派隊參加、並已計劃訓練、並選拔與賽選手諸事、劉氏對於此次預選權、不放棄、甘擬於最近辭却教職、恢復業餘資格、以資屆時參與、日前記者晤劉氏於其私邸、據談自任教以來、對於田徑興趣、未稍減少、尤對鐵餅一項更為濃厚、最近練習成績、已多次超出四十一米、已造全國最高紀錄、是後擬專攻鐵餅、對於十項及鐵球均擬放棄、近已具拋棄職業事決心、對未來之世界運動會預選決擬參加云云

體育界慘聞

滬西聯足球賽　東華隊肇禍

裁判庸弱無能掀起大波　趁火打刧觀衆擁進球場　磚石亂飛協會門窗搗毀

東華西捕於日在中園作西聯足球甲組賽於中園、東華以戴麟經遇運佑之缺席、陣容不振、遂與西捕成勢均力敵之勢、表演雖無精彩、局勢則甚緊張、裁判員能力似未見高明、東華屢次興師問罪、責難裁判、一部份無智觀衆、於是興波助瀾、聲勢洶々、最後以萬象華對裁判員倍能之一腳一掌、趁火打刧之一部份觀衆群越鉛絲網入場、計有五六百人之多、包圍裁判員及西捕巡邊員毆打、秩序大亂、形勢嚴重、時在下半時卅分鐘時、衆不敵寡、竟有觀衆二人反被西捕毆傷

△肇禍原因　裁判員倍能、能力方面、實不高明、而東華不加顧諒、一再責難、繼以行兇、殊失錦標隊之令譽、而球員之道德、亦喪失盡淨矣、更以一部份無智觀衆、向喜興風作浪、無事生非、今見東華球員尚然如此、此事遂益發不可收拾矣、比賽過程中、裁判員罰東華幾次犯規、引起不滿之聲、上半時成一比一、下半時又成二比二後、因關洵安之犯手球、被罰十二碼球、東華認為關並未以手觸球、向之交涉、裁判員不理、即下令罰球、東華未及防備、球乃被踢入、東華以二比三負、觀衆大起喧譁、中央開球李義臣遠送一球、落在裁判員身旁、萬象華趕覓向裁判員腹部一腳、裁判員認為有意踢人、開除資格、時四周觀衆群呼打打、一部份覓衝入場去、萬象華復向裁判員一個耳光、觀衆亦已入場、乃打作一團

△二人流血　萬之一腳一掌、實為肇禍之首、此種行為、殊非高尚而有名球員所應有者、西捕巡邊員亦被包圍毆打、西捕球員一部份保護裁判員、秩序大亂、比賽當然不得不停止、有觀衆二人、被西捕球員毆擊流血、有名姚祥生者、被毆傷頭臉部、另一人被傷鼻子及嘴唇、由體育協進會代為洗滌包紮、事後觀衆叙集不散、覓向體協會要求退票、後經曹家渡公安局警察趕到彈壓、並由體協會貼出佈告以慰群衆、至晚七時許方陸續散去

△磚石亂飛　當千餘觀衆、開始衝毀籬笆、擁進球場時、裁判員倍能即在三西人警探護衛之下、匆匆出協進會邊門、上汽車避去、連衣服亦無暇更換、同時另一西警即搖電話向戈登路捕房報告、不移時、延平路上、已開到大批巡捕、維持秩序、但中園門內、為六區地界、故彼等只在路上警戒、此時、千餘觀衆、在暴氣既怒之下、復將協進會辦公室、團團包圍、叫喊不已、其勢可怕、於是又開始亂飛磚石、將協進會玻璃窗、在砰零劈拍之下、各擊毀無遺、狂呼退票、聲震雲霄

△警察無法　包圍於協進會辦公室內者、有協進會總幹事沈嗣良及其他職員數人、室外祇六區派來之警士七八人、力既薄弱、無濟於事、只能任其所之、乃急電六區報告、以六區警力亦微、乃復直急向大東門總局報告、要求派警察大隊前來擁持、一小時後、六區區長率警士十餘人至、時外之可怕狀態稍減、然而一時仍無法驅散咁嘈之千餘群衆

△結果退票　六區區長不欲事態擴大、乃命警士召入所謂自稱群衆之代表兩人、經兩人詳述、滔滔不絕、實則代表自為代表、場外之觀衆、其目的不過在趁火打刧、要求退票而已、最後沈嗣良見勢成無法可想、乃毅然答應退票、於是由警士將觀衆退入場中、依次發給六角門票一張、魚貫出門、六角門票共計發出六百餘張、而一群騷騷擾擾之觀衆、方才退出、一場風波、歸於平息

大連物價（其一）

▲標準零賣價目

建築材料

大連市秋月町二番地 興亞窯業煉瓦工場 工場大連市外三春柳東

一等磚（煉瓦）（千個）金十七元
二等磚（煉瓦）（千個）金十六元
三等磚（煉瓦）（千個）金十五元
空洞煉瓦（眼磚）金六錢五
耐火煉瓦（缸磚）金六錢五
（以上爲市內價目）
藥掛直土管三寸 金二毛五
藥掛直土管四寸 金三毛五
藥掛直土管六寸 金四毛五
藥掛直土管五寸 金六毛五
藥掛直土管八寸 金九毛
藥掛直土管一尺 金一元六
（曲管倍半丁管兩倍）
洋灰管四寸 金二角五
洋灰管五寸 金三角五
洋灰管六寸 金四角五
洋灰管八寸 金六角五
洋灰管一尺 金八毛
洋灰管一尺五 金一元三
洋灰管二尺 金二元五
洋灰管二尺五 金三圓

大連市若狹町七十一番地 昭信號建築材料商

一等洋灰壹千斤 金七、○○
生石灰壹千斤 金六、五○
黃石綿百磅 金二、八○
白石綿百 金一、三○
特等紅土百斤 金七、○○
一等紅土百斤 金六、○○
周水黃土壹俵 金○、四○
火山灰菜色壹俵 金一、六○
煙筒灰百斤 金六、○○
紅磚百個 金六、五○
耐火粘土百斤 金一、一○
鏽地洋灰磚百個 金五、五○
洋灰瓦百片 金四、五○
日本大瓦百片 金四、五○
青亂石一車 金一、八○
白亂石一車 金一、七○
八分白色碎石子一車 金一、八○
洋灰製塵芥箱一號 金一、五○
同洋灰製二號 金七、五○
金州青石版一丈 金三、二○

鐵材五金類

大連市佐渡町三〇 進和商會

▲元鐵部（每百公斤價）單位圓
二分 一一、○○
二分半 一○、八○
三分 一○、二○
四分 九、八○
五分 九、八○
六分 九、八○
七分 九、八○
一吋 九、八○
一吋二 一○、二○
一吋半 一○、五○
一吋八 一○、五○
二吋 一○、八○
二吋半 一○、八○
三吋 一一、五○

▲方鐵部（每百公斤）單位圓
三分 一一、○○
四分 一○、○○
五分 一○、○○
六分 一○、○○
七分 一○、○○
一吋 一○、○○
一吋半 一一、○○
二吋 一一、五○
二吋半 一一、五○
三吋 一一、五○

▲板鐵部（每百公斤）單位圓
一分厚 一二、○○
二分至四分厚 一○、五○
五分至六分厚 一○、八○
七分至八分厚 一一、五○

▲洋釘部（每桶價）
六分 一○、九○
一吋 九、一○
一吋二五 八、八○
一吋半 八、五○
一吋七五 八、二○
二吋 八、○○
二吋半 七、九○
三吋 七、八○
三吋半 七、七○
四吋 七、六○
四吋半 七、五○
五吋 七、四○
六吋 七、三○
七吋 八、○○

▲平白鐵部（每張價）
三十號 ○、八○
二十八號 一、○○
二十六號 一、二二
二十四號 一、五五

▲新鉛絲部（每梱價）
五號 六、八○
六號 六、四○
七號 六、五○
八號 六、一○
九號 六、二○
十號 六、三○
十一號 六、○四
十二號 六、五○
十三號 六、六○
十四號 六、八○
十五號 七、○○
十六號 七、二○
十七號 七、五○
十八號 七、八○
十九號 八、一○
二十號 八、四○

▲板鐵部（三尺寬六尺長）（每百公斤）單位圓
五厘 一三、五○
七厘五 一三、二○
一分 一二、八○
一分半 一二、五○
二分 一二、五○

（四尺寬八尺長）
五厘 一三、五○
七厘五 一三、二○
一分 一二、八○
一分半 一二、五○
二分 一二、五○

（五尺寬十尺長）
五厘 一四、五○
七厘五 一三、八○
一分 一三、八○
一分半 一二、五○
二分 一二、五○

皮箱皮鞄

大連西崗街壹百拾六番地 永安工廠（每只大洋價）

大號樟木箱 十一元五角
大號二皮衣箱 六元
二號二皮衣箱 五元
大號頭皮衣箱 七元
二號同 六元
大號川皮衣箱 八元五角
一尺三寸皮匣子 一元二角
一尺四寸同 一元五角
一尺五寸 一元八角
九寸公事包 二元四角
一尺同 二元六角
一尺一寸同 三元四角
一尺二寸同 四元四角
大號皮麻雀盒 二元四角
二號同 二元二角
一尺二寸硬胎牛皮提鞄 三元二角
一尺四寸同 三元八角
一尺六寸同 四元五角
一尺八寸同 五元五角
一尺八寸硬胎牛皮包甲提鞄 六元五角
二尺同 八元
二尺二寸同 九元五角
二尺四同 十二元二
二尺二牛皮軟蓋皮提鞄 十二元
二尺四同 十四元
二尺六同 十七元
一尺二包帆布硬胎提鞄 一元二角
一尺三同 一元三
一尺四同 一元四角
一尺五同 一元五角
一尺六同 一元六角
一尺八同 二元
一尺八包甲色帆布硬胎提鞄 二元五角
二尺同 三元
二尺二同 三元八角
二尺四同 四元八角
二尺二帆布軟蓋提鞄 六元
二尺四同 六元五角
二尺六同 七元
一尺二帆布鐵樑提鞄 一元二角
一尺三同 一元三角
一尺四同 一元四角
帆布手提書包 四毛五
帆布背書包 六角

煙草

大連東鄉町二〇番地 南洋煙草公司

十支雙美人香煙 每條廿五盒、小洋九五角
空盒換煙、三月五號停止
十支飛輪牌香煙 每條廿五盒小洋七角一分
十支紅金龍牌香煙 每條廿五盒、小洋二元一角五
空盒十五個、換畫一張、
十支高搭牌香煙 每條廿五盒、小洋二元一角五分、
帶心空盒十二個、換畫一張、八個換本煙一小盒
十支大長城香煙 每條廿五盒、小洋二元一角五分
帶心空盒十二個換畫一張
帶芯空盒八個換本煙一小盒
五十支小白金龍香煙 每罐小洋七角
五十支小紅金龍香煙 每罐小洋四角六分
五十支中紅金龍香煙 每罐小洋五角二分
五十支大長城香煙 每罐小洋六角七分
以上各罐煙在陽曆三月底前買一罐隨贈引換贈品券一張換法詳載券上

大連市越後町四十番地 英商拱石煙公司

十支刀牌王 每盒金一角 每大包金四元六角
十支小刀牌王 每盒金九分 每大包金四元○八
十支粉刀王 每盒金一角 每大包金四元六角
五十支粉刀王 每盒金五角五 每大包金五元
十支大天橋 每盒金五分 每大包金二元三毛
十支小天橋 每盒金五分 每大包金二元一角五
廿支天橋 每盒金一角 每大包金二元二角
二十支金咀天橋 每盒金七分 每包金三元一角
十支第一 每盒金四分 每大包金一元八角五
十支欽差 每盒金三分 每大包金一元三角六
廿支美傘 每盒金七分 每大包金一元五角六
十支前門 每盒金一角六 每大包金七元二角
五十支前門 每盒金八角 每大包金七元二角
十支砲臺王 每盒金三角
五十支砲臺王 每盒金一元七角五 每大包金十五元九角
廿支商神 每盒金一角二分 每大包金一圓六角八
廿支百利 每盒金二角五 每大包金二元六角六
廿支小砲台 每盒金五角 每大包金五元六角
五十支小砲台 每盒金一元六角 每大包金十四元八角
十支土耳其 每盒金十四元八角 每大包金十七元九角
五十支土耳其 每盒金二元三角 每大包金二十元○五分

大連連鎖街 京亞煙公司（每盒金票價）

敷島 一角五
朝日 一角二
吉野 一角
松島 五分
扁枝麗駱駝 一角
壽花牌 三角
駱駝 一角
金葫蘆 一角
金王 七分
金槍 七分
蝙蝠 六分
琴鳳 五分
復興（一百根）四角五
復興（廿根）一角
人壽 三分
織女 六分
大樓 三分
絲花（鐵筒）五角
白梅（每罐金票價）一元二角五
杜鵑 八角五
菖蒲 六角五
缸磚 百個七、○○

建材砂石類

大連市若狹町四二 建築材料商雲記號（金本位單位圓）

石灰 一百斤 ○、七○
洋灰 一袋 一、一○
麻刀 一貫 ○、四○
點墻紅色 一俵 六、五○
同綠色 一俵 四、○○
同紫色 一袋 二、五○
同淺黃色 一俵 ○、八○
同日本黃色 一俵 二、○○
作洋灰瓦色 一袋 三、○○
白石只 一俵 ○、七○
花石只 一俵 ○、七五

大連市北崗子海岸九八 義昌

黑石只 一俵 一、○○
海菜 一貫 ○、六○
紙麻刀 一貫 二、○○
粘土 一俵 一、○○
紅磚 百個 二、○○

（金本位單位圓）市內價目
龍口砂 一坪 二九、○○
萊州砂 一坪 二三、○○
上鐵筋砂 一坪 一九、五○
中鐵筋砂 一坪 一七、五○
平里堡鑄砂 一坪 三二、五○
粗砂 一坪 一六、○○
中砂 一坪 一七、五○
腰砂 一坪 一五、五○
海石只 一坪 一五、○○
南關嶺水砂 一坪 一一、五○
一五豆砂利 一車 四、○○
三分豆砂利 一車 三、○○
玉砂利 一車 三、○○
鹽島子板石 一坪 [illegible]
鹽島子基石 一坪 [illegible]
鹽島子亂石 一坪 [illegible]
廣鹿島石版 一丈 [illegible]

鐘表眼鏡

大連市浪速町四十三番地 史惟記鐘表眼鏡行

▲鐘表部（每種金票價）
德國製報刻五音天文鐘 每只六十五元
德國製二音天文鐘 每只二十九元五毛
德國製二音天文鐘 每只二十七元五
德國製實用天文鐘 每只二十三元
德國製鳩叫鐘 每只十二元八毛
瑞士製16形實用鋼克双卡子懷表 每只十一元二毛
瑞士製5 21婦人用新式同 每只十五元五毛
手表
瑞士製4 21狹長方同 每只二十四元三毛
瑞士製10形15石鋼克双卡子手表 每只十元五毛
瑞士製10形 inuicta 999 每只十二元
双卡子手表新式女用 18K長方金克
4 21 每只二十七元五毛
10 999 18K金克双卡子表 每只三十八元五毛
16 18K金克同薄形懷表 每只十九元五毛
16 每只六十五元
16 每只五十五元
14 14K金克双卡子懷表 每只八十元
12 18K 每只五十七元五毛
13 14K 每只六十四元五毛
13 每只五十元

▲眼鏡部
美國製新式桃形夾白金眼鏡架 每付十八元
美國製夾黃同 每付十九元
二毛美國製托鼻夾白金美國製 每付十九元
國製無形架 每付六元五毛
式無形架 每付七元五毛
同金匡博士架 七元五毛
新式魯克眼鏡架 同 一元
新式魯克架 每付二元
新式魯克架 每付三元
新式魯克架 每付四元
水晶眼鏡片 每對三元
茶品 至一百二十圓

▲寫眞部
二寸三張 金六角五分
三寸三張 金壹元貳角
四寸三張 金壹元五角
六寸三張 金貳圓五角
八寸放大張 金四元五角
十八寸一張 金貳元
十二寸一張 金參元
十八寸一張 金四元五角
廿四寸一張 金七元

綢緞雜品

大連奧町五十二 同昌百貨商店

▲綢緞類
絲絨女料 二元至三元
芬芳綢等女料 六角至八角
銀星綢女料 六角至一元五
青春綢女料 一元至一元七角
蘭香綢女料 九角至一元六
維也納女料 九角至一元五
香月納女料 二元至三元八
印花麗英綢 五角至五角
印花印度綢 二角五至五角
花素軟緞 三角五至五角
國華緞 三角五至四角
三閃緞 三角五至四角
香蝶綢 七角至一元五
鶴齡錦 八角至一元三
毛葛 一元三至二元
影霞綢 一元五至二元
素杭緞 四角五至一元

▲毛布類
西裝洋服料 二元四至九元八
西洋格毛布 三角八至九角
印花毛布 三角五至九角
織花毛布 二角八
平紋毛布 四角
素毛布 三角至四角六
條毛布 三角至一元
禮服呢 七角五至二元
華達呢 五角八至一元

▲綿布類
印花扣絨 一角八
花斜紋 一角九分
花細斜 六分
印花毛布 一角三至四角五
花伏紬 一角五
冲毛布 一角八分至二角四

▲綉花類
印花旗袍料 廿五元至卅元
綉花旗袍料 十四元至二十五元
綉花被面 廿元至四十元
綉花褥面 十元至十六元
綉花棹面 五元至十七元
綉花墊子 七元至四十元
綉花屏頁 十元至卅元
綉風景 一元五至四十元

▲化粧類
各種雪花膏 二角至一元五
各種香粉 三角至四元
各種香皂 一角至八角
各種香水 四角至十五元

▲唱機唱片
高裝代無線電機 三百六十元
各種唱機 九元至五十五元
百代唱片 二元六
高亭唱片 二元五
勝利唱片 一元五
新月唱片 二元
崑崙唱片 二元
蓓開唱片 二元
長城唱片 二元
各種唱針 三角至六角

▲雜貨類
俄國毛毯 十二元至卅七元
新式煙具 一元六至十元
新式鏡夾 八角至十元
各種時計 三元至廿六元
各種雨衣 三元至廿五元
磁器茶具 二元至五元
跳舞絲襪 一元至二元
結婚頭花 七元至二十元
各種衣邊 七分至五角
各種麻雀 八元至二十三元
背坐燈笄 一元至三元
各種提包 一元五至十八元
大小皮箱 八元至十三元
洋服襯衫 一元二至二元六
洋服領帶 四角至一元六
各種呢帽 一元四至十四元五
雪茄煙葉 四角
西洋酒 一元七至八元
各種洋磁盆 二元至四元五
文明手杖 五角至三元六
新式梳粧臺 三元至六元
女夾大氅 二十元至卅元
木綿每磅 七角
鴨絨每磅 六元五角

紙及印刷品

大連市監部通四三番地 福盛號紙莊

▲各種紙類（金票本位單位圓）

品名	單位	單價
模造紙	一磅	○、二六
印刷紙	一磅	○、二六
色牛皮紙	一連	[illegible]
代紙 西洋	一連	[illegible]
皮紋紙 東洋	一連	[illegible]
同勞路紙	一連	[illegible]
色勞路紙	一連	[illegible]
白勞斯紙	一連	[illegible]
羅以斯紙	一連	[illegible]
硫酸紙	一連	[illegible]
白有光紙	一連	[illegible]
色有光紙	一連	[illegible]
黃毛邊紙	一連	[illegible]
白毛邊紙	一連	[illegible]
各色臘光紙	一連	[illegible]
黃表古紙	一連	[illegible]
川表紙	一連	[illegible]
海紙料	壹塊	[illegible]
白玻璃紙（三百番）	一連	[illegible]
色玻璃紙（千代）	一連	[illegible]
因洲半紙千代	一丸	[illegible]
大洲半紙水仙	一丸	[illegible]
因洲美濃瑞鳳	一丸	[illegible]
大洲美濃舞姬	一丸	[illegible]
同 鳳龍	一丸	[illegible]
同 雲龍	一丸	[illegible]
因洲代用紙朝日	一丸	[illegible]
半美濃木曾川	一丸	[illegible]
同美濃紙張良	一丸	[illegible]
薄葉半紙千種	一丸	[illegible]
薄葉美濃韓信	一丸	[illegible]
薄葉美濃鐵兜	一丸	[illegible]
吃墨半紙牡丹	一丸	[illegible]
吃墨美濃富士	一丸	[illegible]
機械吃墨紙勝利	一丸	[illegible]
半紙	一丸	[illegible]
機械吃墨	一丸	[illegible]
美濃紙正義	一丸	[illegible]

▲龍印印刷用油墨

品名	單位	單價
活版用墨八一號	一磅	[illegible]
活版用墨八三號	一磅	[illegible]
新聞用墨四○號	一磅	[illegible]
石版用黑五○號	一磅	[illegible]
活版用黃二六號	一磅	[illegible]
石版用黃一號	一磅	[illegible]
活版用赤三一號	一磅	[illegible]
石版用金赤三六號	一磅	[illegible]
活版用藍二八號	一磅	[illegible]
石版用藍四○號	一磅	[illegible]
活版別墨二○號	一磅	[illegible]
活版用黃五號	一磅	[illegible]
淺石版用黃	一磅	[illegible]
活版用綠A號	一磅	[illegible]
石版紅一○八號	一磅	[illegible]
活版墨一五號	一磅	[illegible]
粉紫	一磅	[illegible]
茶寫墨油	一磅	[illegible]
白司 四分	一磅	[illegible]
泥轉寫油墨	一磅	[illegible]

▲印刷材料品

品名	單位	單價
大磨石	一磅	[illegible]
小磨石	一塊	[illegible]
墨滾子	一根	[illegible]
膠版	一個	[illegible]
墨版	一組	[illegible]
手墨皮	一塊	[illegible]
大海綿	一根	[illegible]
修版針	一把	[illegible]
修版刀	一把	[illegible]
藥墨	一頂	[illegible]
松香粉	一磅	[illegible]
化石粉	一磅	[illegible]
浮石粉	一磅	[illegible]
桃膠	一磅	[illegible]
金剛砂	一磅	[illegible]
東洋藥紙	十枚	[illegible]
船來藥紙	十枚	[illegible]
押板皮子	一尺	[illegible]
裁紙刀	一把	[illegible]
錐子	一把	[illegible]
鉗子	一把	[illegible]
罫切五號	一個	[illegible]
罫切機	一架	[illegible]
盒罫	一架	[illegible]
斜羅切線	百枚	[illegible]
九番水線	百枚	[illegible]
五分號書二邊	十根	[illegible]
五分號書四邊	十根	[illegible]
六分號書二邊	十根	[illegible]
六分號書四邊	十根	[illegible]
五分號鉛二條	十根	[illegible]
六分號鉛四條	十根	[illegible]

工業藥品

大連市山縣通六七番地 乾卯商店大連支店

（一瓩一〇〇瓦、二四磅）（金票本位單位圓）

品名	數目	批發價目
菱印燐化子	一〇〇瓩	[illegible]
重曹（桶入）	五〇瓩	[illegible]
重曹（包入）	三〇〇瓩	[illegible]
火鹼	五〇瓩	[illegible]
同	一〇〇瓩	[illegible]
硅酸	五〇瓩	[illegible]
同	五〇封度	[illegible]
亞波硫酸	一〇〇封度	[illegible]
海波大粒	一〇〇封度	[illegible]
像波照	一〇〇封度	[illegible]
海用工業	一〇〇封度	[illegible]
過酸化曹達	五〇瓩	[illegible]
翁印漂白用	一〇〇封度	[illegible]
同 金	八〇封度	[illegible]
面鹼	五〇瓩	[illegible]
黃血鹽	五〇瓩	[illegible]
赤鐵鹽	一〇〇瓩	[illegible]
紅淡礬	一〇〇封度	[illegible]
表化鉀（山乳）	一〇〇封度	[illegible]
綠強鉀	五〇瓩	[illegible]
鹽化鉀	五〇瓩	[illegible]
苛性鉀	五〇瓩	[illegible]
過滿俺酸鉀	五〇瓩	[illegible]
鹽酸二〇度	一〇〇封度	[illegible]
鹽酸局方	一〇〇封度	[illegible]
白鹽酸三〇度	一〇〇封度	[illegible]
稀鹽酸	一〇〇封度	[illegible]
純硫酸六六度	一〇〇封度	[illegible]
硫酸	五〇封度	[illegible]
稀硫酸	一〇〇封度	[illegible]
純硝酸四〇度	五〇封度	[illegible]
硝酸	五〇封度	[illegible]
純酒石酸	一〇〇封度	[illegible]
草酸	一〇〇封度	[illegible]
石炭酸	四〇封度	[illegible]
酒石酸（酸礬）	五〇封度	[illegible]
檸檬酸（酸礬）	五〇瓩	[illegible]
醋酸	五〇瓩	[illegible]
冰醋酸	五〇瓩	[illegible]
硼酸	五〇瓩	[illegible]
硼砂末	五〇瓩	[illegible]
同 砂	五〇瓩	[illegible]
丹礬	一〇〇斤	[illegible]
硫酸	四五〇封度	[illegible]
錁格面礬	五〇瓩	[illegible]
炭酸鉀塊	五〇瓩	[illegible]
同 粉面	一六〇封度	[illegible]
白陶土	三〇封度	[illegible]
鹵粉塊	一五〇瓩	[illegible]
同 面	一〇〇瓩	[illegible]
鹽化灰	五〇瓩	[illegible]
（乾燥用）煆性鈣	一五瓦	[illegible]
炭酸鈣	一五〇瓩	[illegible]
沈炭酸鈣	五〇封度	[illegible]
紫礬	一四〇封度	[illegible]
白礬	五〇瓩	[illegible]
鉾養粉松一	一〇〇斤	[illegible]
號牌	一〇〇瓩	[illegible]
鉾養粉S	一〇〇瓩	[illegible]
鉾養粉藥用	一〇〇瓩	[illegible]
鹽化鉛亞	五〇瓩	[illegible]
鹽化銀	五〇瓩	[illegible]
硫酸銀	五〇瓩	[illegible]
亞鉛粉A	一〇〇斤	[illegible]
舍利鹽	二〇〇封度	[illegible]
同（藥用）鎂	五〇瓩	[illegible]
炭酸鎂	一〇〇斤	[illegible]
忠勇印	五〇瓩	[illegible]
火硝	一〇〇封度	[illegible]
菱子硝	一〇〇斤	[illegible]
椰子粉	一〇〇斤	[illegible]
硫黃	一〇〇斤	[illegible]
脫脂硫黃	一〇〇斤	[illegible]
硫子油（七〇〇斤）	一〇〇瓩	[illegible]
奶糖	一〇〇瓩	[illegible]
蓖麻子油	四〇封度	[illegible]
同（藥用）	四〇封度	[illegible]
亞麻仁油	三〇瓩	[illegible]
（藥用）		
松節油	三〇封度	[illegible]
同（藥用）	三五封度	[illegible]
橄欖油藥用	三五封度	[illegible]
阿西頓	一四瓩	[illegible]
安母尼亞水	二〇瓩	[illegible]
藥用一〇%	二〇瓩	[illegible]
同 佛光馬林	五〇封度	[illegible]
無水酒精	一四瓩	[illegible]
依的兒	一四瓩	[illegible]
膝子液	五〇封度	[illegible]
甘油	一〇〇斤	[illegible]
硬脂酸	五〇瓩	[illegible]
硬脂酸末	一〇〇瓩	[illegible]
裹頭好	一〇〇封度	[illegible]
衛生球	一〇〇封度	[illegible]
同 粉面	一〇〇封度	[illegible]
方形衛生塊	一〇〇封度	[illegible]
松香H桶入	一〇〇斤	[illegible]
松香H桶入	一〇〇斤	[illegible]
同 H1桶入	一〇〇斤	[illegible]
膠粉（工用）	三〇封度	[illegible]
膠粉（藥用）	三〇封度	[illegible]
膠塊	一〇〇斤	[illegible]
桃膠酸	一樽	[illegible]
清漆皮	一〇〇斤	[illegible]
凡立水油	一〇〇封度	[illegible]
燈油	一〇〇封度	[illegible]
勞粉	一〇〇封度	[illegible]
洋白色	一〇〇封度	[illegible]
漂白粉	一〇〇封度	[illegible]
墨灰	一五〇封度	[illegible]
華士林白色	一五瓩	[illegible]
藥白色工用	一五瓩	[illegible]
同 黃色藥用	一五瓩	[illegible]
同 黃色工用	同	[illegible]
石膏（藥用）	二〇瓩	[illegible]
石膏（工用）	二〇瓩	[illegible]
滑石粉	一六〇封度	[illegible]
黃土塊	一〇貫	[illegible]
黑鉛粉	一〇〇封度	[illegible]
條膠	四〇封度	[illegible]
灰腈子	五〇封度	[illegible]
甘露	五〇封度	[illegible]
甘草膏	三〇封度	[illegible]

▲香料

品名	數目	批發價目
依蘭依蘭	四五〇瓦	[illegible]
同 玫瑰	一五〇瓦	[illegible]
同	四五〇瓦	[illegible]
紫蘭	二五〇瓦	[illegible]
同 蘭花	一五〇瓦	[illegible]
紫羅蘭花S	四五〇瓦	[illegible]
別拉木油	一五〇瓦	[illegible]
培格馬油	四五〇瓦	[illegible]
同 格馬S	四五〇瓦	[illegible]
同	一五〇瓦	[illegible]
山茶花	四五〇瓦	[illegible]
同	一五〇瓦	[illegible]
蘭花	一五〇瓦	[illegible]
同 露精	四五〇瓦	[illegible]
花茉莉	四五〇瓦	[illegible]
內仙花	四五〇瓦	[illegible]
水蘭花	四五〇瓦	[illegible]
香綠花	四五〇瓦	[illegible]
冬哈是	四五〇瓦	[illegible]
哈是	四五〇瓦	[illegible]
同 末尼	四五〇瓦	[illegible]
羊肉桂花	四五〇瓦	[illegible]
同 鹵羊花	四五〇瓦	[illegible]
同 誕香	一五〇瓦	[illegible]
龍	四五〇瓦	[illegible]
香草油	四五〇瓦	[illegible]
同 啦芳	一五〇瓦	[illegible]
茉莉花	一五〇瓦	[illegible]
同 壽花	四五〇瓦	[illegible]
長素蘭	四五〇瓦	[illegible]
素香	四五〇瓦	[illegible]
人造麝香	四五〇瓦	[illegible]
風信子	一五〇瓦	[illegible]
同 納林	瓩入	[illegible]
凡馬林	瓩入	[illegible]
苦草	一五〇瓦	[illegible]

麻雀翠玉

大連市浪速町三丁目一二九番地 北京商會（每種金票價目）

一號全白大化學牌代皮盒 金廿二元
二號全白大化學牌代皮盒 金廿元
三號全白大化學牌代皮盒 金十八元
一號帶紅面化學牌代皮盒 金廿四元五
二號帶紅面化學牌代皮盒 金廿二元五
三號帶紅面化學牌代皮盒 金廿元零五
一號帶綠面化學牌代皮盒 金二十四元五
二號帶綠面化學牌代皮盒 金二十二元五
三號帶綠面化學牌代皮盒 金二十元〇五
一號帶黑面化學牌代皮盒 金二十四元五
二號帶黑面化學牌代皮盒 金二十二元五
三號帶黑面化學牌代皮盒 金二十元〇五
竹牌 三元七角至四十元五
洋服水晶袖釦 三角至八角
黑石表墜 自一元至四元
翠石手鐲 五六元至千元
鑽石手鐲 三十元至貳千元
寳石手 三四元至五六十元
露寳石壹克拉 貳角參分至二毛五分
變石壹克拉 三毛八分至四角
翠表墜 五六元至四五百元
其他各種寶石 壹克拉三毛至五六元
象牙煙嘴 二三角至三四元
象牙快子 自六角至三元
自來火 自四角至二元
煙盒 自五六角至二三元
洋服翠袖釦 自十元至一百元
洋服瑪瑙袖釦 自三毛至二元
洋服各種寶石袖釦 自三元至五十元

小說 劍骨琴心（三十五）

第二十三回　走京師客途逢知己　擺擂臺力士發狂言

仍到城門邊候信直到三更天、纔見那匹馬跑回來忙問曾趕着哩、那人睜着眼看了林能一看道那裏趕得着就像騰雲般去了、我趕出城時、路上人都說差个里路、那知直趕到夜、問着人纔說是十來里、這馬是到夜不肯跑了、除非趕到京、纔趕得着哩、林能道、我說是趕不着的、各自回家、覆命不題士英當日足不點地的走了半夜、走了一百多里路在路旁一個古廟裏歇了、也沒解開鋪蓋、約有半更天光景、更是耐不得了、又起身走了四五十里、天纔大亮、身邊摸出幾文錢來、買點心吃、又走到九江府、待渡過江去、又渡瀾港、擔擱多了只走了一百七十里、到黃梅縣地方天色已晚、各家都上燈了、因想欲速則不達、如此走法怕乏了反不妙、還是雇騾接力、夜裏也睡一二更天方好主意定了、就下了飯店、打算雇騾、店家道、直要過了廬州府、到宿州桃源一帶、纔有騾雇哩、沿路若擔着回頭脚、更是便宜若雇緊包程須十兩一頭、不如騎着騾便宜、也是快的、士英想雇包樣的好、打開被囊、却並沒有銀錢、路上沒有解動定是他們忘記了、忙把順袋翻轉倒出家中帶的路費錢文藥物以外、約有八九兩銀子、想那包程是雇不成的了且騎站騾趕路罷、走了五日纔到紅心驛地方、問明有站房那日就往站房裏歇了、那知士英是騎不來小牲口的那騾又騎不動、要跌仰下來緊勒一勒、又勒破了、到了站裏、費盡唇舌、賠了一二百錢、站騾又雇不成了、恰遇着一群回頭騾子、講定五兩銀子送到京中、士英大喜、連趕了幾日、彎頭、那騾再支不住、伏在地下、只顧喘氣、不總不起來、後面騾趕來看見打了幾鞭、見打也不起、知是眞病、滾在地下亂哭亂道、死了我了、士英心上更是着急、別的騾夫道、不是哭的事、你們幫着扛起來、攏弄到前面店裏去請獸醫看視、那騾夫來要藥錢、說醫好了、大家沒事、若是死了、就不得開交哩、士英數錢給與看近日色只顧頓脚歎氣、那騾吃下藥去、沒甚動靜、獸醫說是夜間吃料、就有救了士英着急道我不追你的銀子找自去了、那騾夫嚷道我這騾值幾十兩銀子、生生被你打死、你到說得好太平話兒、士英氣破胸脯、只等了一夜到半夜裏、騾夫大哭大喊起來、那騾沒有氣了、店家人等、都來圍講、將換錢剩下的二兩多銀子、一條夾被、兩件棉衣、都準折了賠算一半騾價、打發停當、已是四更天氣、提了被囊、覓出店門、走到日出已是滕縣地方第二日宿在東平、想近盤費將完、前去七十里、就是阿縣了、茅范等尙未歸正、不義之財、不可假貸、亦且怕有擔擱、誤了正事、四更起來、便往小路抄去、那知路雜難行、夜間更沒人走、急了十里、倒錯了八里、急得滿心火發、抄出高堂州來、整整的走了三日、這日趕到德州因無路費、一日覺未吃飯覺道疲乏、將晚就下了店店小二道、爺還是進京的、還是應大言牌的、若是應大言牌的、就替爹預備早飯哩士英道是進京的、誰要喫什麼大言牌、小二答應而去淨過頭面、往後面去解手、心裏籌畫路費、想更無別法、只有當大衣服的了、恰被側首小屋裏一盆水、直傾出來冲着地下灰土、士英縮脚不及、把兩雙鞋子濺了一片都是泥水、士英道什麼人、眼睛都沒有的、只見那屋裏跑出一個人來罵道、你又是有眼睛的、敢開口罵人麼、就是一拳、望士英劈面打來、士英側過頭臉、說不出要粗我也沒有罵你、那人又是一拳、士英閃過笑道、眞個要打麼、那人道、算你乖、且着咱一腿、士英更耐不得、將脚照準那人、輕輕一濺、那人已是跌倒、嘴裏喊痛、只聽旁邊看的許多騾夫車夫、呼唷一聲、蜂陣般裏上、被士英提起一個掃去、早掃跌了兩三個、其餘的往各房裏亂跑、士英見那人却一個頭眩倒在地下、絕不動彈、那些跑的跌的騾夫車夫、重復一來發喊道、打死了人、這裏聲喊裏、却把合店客人、一一齊驚動、起出房來、只聽一個人叫道、那不是朱兄麼士英把那人一看、大喜道、原來是紹甲、地下那人、見是爬起、一道煙走了、衆車夫騾夫、都慌忙跑了、衆客人也各自走開了、紹甲道、已吾兄爲何事進京、尊寵可曾進門、士英道、京遇得你最好如居兄病重、如居現在怎樣了、紹甲道、如居從未有病、士英道、這又奇了、我聞他病重、連夜趕來、怎說沒病、紹甲道、愚弟起身、他還在送行、況與他時常相會、有病沒病、弟豈不知、且請問吾兄之信、從何而得、士英喜得鼻涕眼淚都笑將出來道既是沒病、謝天不盡了、大便甚急、且出了恭來、和你細講罷、士英解畢進屋、小二正在送飯、士英道、我的飯也拿這裏來、那鋪蓋也搬來、我和這位爺一處歇了、還要給盆水、要洗掉脚上泥哩、小二沒口子答應、紹甲讓士英上炕、一面推着炕邊上睡的人、罵道、蠢奴才朱相公在此、士英道、哦意兒好睡呀、意兒爬下床來、旺了兩旺、把眼擦了幾擦、忙跪下去磕頭、叫了一聲、士英把前後事情、約述了一遍、因囑道、路上只說我姓全便了、紹甲轉囑意兒、意兒道曉得、只怕要錯叫出朱相公來哩、紹甲道這蠢才、只要留心就是、因向士英賀道恭喜又得一位尊寵、但如居病重之信、弟想起來了

大連物價 (其二)

▲標準零賣價目

藥品

大連西崗街二百十五番地 太德記藥房

(大洋價)

兜安氏補肺水 每打十一元八 每瓶一元
兜安氏保腎丸 每打十二元八 每瓶一元二
阿氏比靈藥片 每打十元八 每瓶一毛八
麥精魚肝油 每打十元八 每瓶一元八
太平洋白松露 每打七元 每瓶七毛
同仁堂虎骨酒 每瓶二元

(金票價)

家藥綿…… 每百粒十三元 每粒一毛四
海參蔵海狗腎 每具二元
大學眼藥水 每箱十三元 每瓶一毛六
小包仁丹 每百包七元 每包七分
大包仁丹 每百包三十五元 每包三毛五
衛生球 每箱十一元
善和保元膏 每兩三毛五
同仁堂再造丸 每付三元
育生堂大貼董子仙膏 每貼九毛
育生堂大貼董子仙膏 每貼四毛

滿洲七大都市小賣物價騰貴

市民生活一大威脅

新京訊、滿洲各地之小賣物價、繼續騰貴、事爲人人所周知、特於新京奉天哈爾濱等地、又且特別昂騰、極予在住者以極大之脅威、今將截至二月二十四日、新京、奉天、哈爾濱、吉林、齊々哈爾、營口、安東、滿洲七大都市小賣物價之種類指數、分別示列如次

一、以新京爲一百時

	新京	奉天	哈爾濱	吉林	齊齊哈爾	營口	安東
一、穀類	一〇〇、〇	一〇一、八	九〇、七	一〇三、九	九三、七	九八、八	一〇三、一
一、蔬菜	一〇〇、〇	九六、八	七九、八	九一、七	七九、八	六二、九	八〇、九
一、魚類及肉類	一〇〇、〇	八一、九	一〇五、三	八七、八	一二五、四	八八、五	九二、六
一、其他食料品	一〇〇、〇	九三、三	一〇一、三	九五、二	一一一、九	一〇四、五	一〇一、三
一、調味嗜好品	一〇〇、〇	九三、一	一〇四、五	九五、八	一〇〇、四	一〇一、六	一〇七、八
一、衣料及鞋類	一〇〇、〇	九六、〇	一〇〇、一	一〇七、七	九五、二	九九、〇	九九、五
一、燈火燃料	一〇〇、〇	一〇一、六	一一八、八	一〇一、三	一一一、五	九八、〇	八四、六
一、總物價指數	一〇〇、〇	九四、五	一〇三、五	九八、五	一〇六、二	九六、九	九八、三

二、以前月爲一百時

	新京	奉天	哈爾濱	吉林	齊々哈爾	營口	安東	平均
一、穀類	一三〇、二	一三三、〇	一一八、五	一一一、九	一〇七、七	一一四、八	一〇九、八	一一三、一
一、蔬菜	一〇三、六	一一〇、四	一二七、三	一〇八、三	一〇四、一	一二四、二	九三、四	一〇六、八
一、魚類及肉類	一〇五、二	九六、四	一一一、五	一〇三、四	一二四、五	一〇六、八	一〇五、一	一〇五、七
一、其他食料品	一〇七、三	九六、九	一二四、五	一〇三、三	一〇六、九	一一〇、一	一〇〇、七	一〇五、四
一、調味嗜好品	一〇一、〇	一〇四、四	一〇一、七	一〇六、七	九九、三	一〇一、〇	一〇三、一	一〇三、三
一、衣料及鞋類	九九、一	九一、一	九六、八	一〇七、二	一〇一、四	一〇一、九	一〇一、〇	一〇一、三
一、燈火燃料	九九、三	九八、七	一〇一、八	一一三、四	一〇〇、六	一〇八、七	一〇六、三	一〇一、九
一、總物價指數	一〇五、四	一〇一、六	一〇七、八	一〇七、八	一〇五、一	一〇七、四	一〇三、五	一〇五、〇

三、以大同三年一月爲一百時

	新京	奉天	哈爾濱	吉林	齊々哈爾	營口	安東	平均
一、穀類	二一一、二	二〇四、八	二〇一、六	二二〇、五	一九〇、〇	一七五、五	一八四、七	一九四、二
一、蔬菜	二一一、五	九七、七	八六、七	二三四、三	六二、〇	九四、一	一二四、一	九八、三
一、魚類及肉類	一〇三、五	一〇八、八	一一七、四	八九、九	一〇五、六	一二一、六	一〇九、六	一〇三、二
一、其他食料品	一三三、四	一〇六、四	一一七、六	一二九、九	一二七、一	一二五、六	一三三、五	一一八、九
一、調味嗜好品	一六三、四	一〇九、四	一一二、七	一一〇、〇	一〇四、〇	一〇五、五	一三八、〇	一〇九、四
一、衣料及鞋類	九四、二	九〇、七	九五、九	一〇四、九	九四、八	九五、四	一四、六	九六、六
一、燈火燃料	九二、六	九九、〇	九九、七	九四、〇	九一、四	九六、五	一〇三、五	九六、八
一、總物價指數	一三一、二	一二九、九	一三五、八	一三四、九	一一八、八	一二八、四	一七、三	一二九、九

四、以大同三年一月之新京爲一百時

	新京	奉天	哈爾濱	吉林	齊々哈爾	營口	安東
一、穀類	二一一、二	二三〇、二	一九二、一	二三一、八	二〇二、二	二二三、五	一三三、八
一、蔬菜	一一〇、九	九七、七	八五、七	一〇二、二	八七、九	六九、〇	七〇、四
一、魚類及肉類	一〇三、五	八四、九	一〇八、九	九一、一	一一〇、四	九二、三	九六、一
一、其他食料品	一三三、四	一二四、九	一二六、四	一一八、四	一二四、一	一二四、一	一二七、二
一、調味嗜好品	一〇三、四	九五、一	一〇六、二	九八、一	一〇一、一	一一二、七	

大連家畜市場已擧良好成績

大連家畜市場、於去年十二月開設迄今雖爲日尚淺然已擧得良好之成績、特於三月中之成績、比之當時已有三倍、內容計開如左

畜種	交易頭數	賣買價格
馬	五二	四、七八〇圓
騾	五五	七、四四一圓
豚	八九五	三六、〇七四圓
驢	三	四二圓
計	一、〇〇三	四八、三三七圓

再擧列開設以來之成績如左

交易頭數 一、八三五頭
賣買總價格 二三〇、八三五圓

本社電話
社長室 (三)二五五一番
經理部 (三)二五五三番
編輯部 (三)二五五四番

官准 立案

決不欺人的良藥

平肝順氣 開胃健脾 舒肝健胃丸

此藥專治、男婦肝鬱氣滯、胃不消化、欲食停滯、時常打嗝、嘔吐醒水、心腹脹痛、兩脇攻痛、及心口疼痛、噎膈轉食、心腹病塊、痞積、氣逆攻痛、肝火上攻、便閉血熱、肿脹膨症、或食積寒滯、虫積、氣積、及茶寒、酒寒、心腹病等症、凡係因氣、因食所患、無論老幼服之、當日見功、決不欺人、定價小袋現洋五角大袋一元

清血解毒 梅濁聖藥 魁毒丸

專治花柳淋病、各種梅毒、五淋白濁、魚口便毒、升天落後、梅痘梅瘡、楊梅入骨、風火寒淋、尿道痛癢、小水不利、無論新久、均能全愈、保管除根、功效、專魁毒質、而清血液、專滅梅毒菌、與淋濁菌之聖藥也、輕症重症、一袋見效、結果短期除根不犯、定價每袋一元

總經理處奉天鐘樓北 關東大藥房 (各埠大藥房均有經售函購不索郵費郵票亦可代價)

痔瘡救星

您若患痔瘡便血、肛門裂創、痔瘻痔核、一般肛門病時、可到奉天鐘樓南一署前胡同三號李郁生寄廬診治不收診費貧者施藥

齊昂鐵路公司廣告

齊昂鐵路公司全體股東均鑒逕啓者案查本公司股票自前清光緒卅四年開辦發訂有股票條例俾各股東遵守嗣以傳流日久輾轉讓售多不按照條例辦理向未到公司更名註册以致紊亂不堪當民國五年雖經換發一次又多遺漏遂致新舊參差眞僞莫辨對於股東之權利無由明確即於本路義務貢獻上亦多窒碍玆因清理以上弊端經本公司監察會議表決爲整理股票務期澈底起見首宜鑑別清理藉免混淆而昭鄭重即定自陽曆三月十五日起至五月十五日止陰曆二月十一日起至四月十三日止兩個月爲限凡持有本路股票者無論新舊一律應即繳送公司核驗註册幷須備戶主姓名單及印鑑一份一併送交公司存查以憑領取股票之用由本公司先行發給收據經考核後再行發還或換發新股票屆時另行通知其有遠道不能親到者函寄或委人代辦均可但通訊地址務須詳明註載並戶主須於股票左上角加蓋印鑑之戳記事關股東權利望勿輕忽除佈告外特此急告

康德二年陽曆三月十日 陰曆二月六日

龍江齊昂鐵路公司啓

醫學界之大革命 患病者之大福音

這就是新發明偉大效力之

德歐滲透療法此療法決非效法西醫學術實係根據神農漢醫最高理想研究多年始得發明此神效之療法及神秘之靈藥不論輕重病症不用注射不用服藥不受痛苦得痊癒之證明請來試之初次驗病治療概不收費但極貧者治療免費惟須有所屬警署之證明爲要

專治 盲腸炎、肋膜炎、關節炎、神經痛、神經病、腎臟炎、膀胱炎、肺炎、腰腿痛、齒痛、不眠症、胃腸病、胃癌、偏頭痛、脚氣、下痢、癌腫、鐵打刀傷、花柳毒症、淋病、風濕骨痛、內外痔瘡、咽喉腫痛、扁桃腺腫、耳目口鼻、各種病症、鼠瘡瘰癧、筋骨麻木、頭痛、婦人科、小兒科、乳汁不足、經血不調、赤白帶下、子宮病等

本院急欲在各地設立多數分院故在本院附設化學療法學院招募男女學員如有志向學者請到本學院面談並備有簡章函索即寄

奉天商埠地北二經路北頭一三五號

德歐滲透療法滿洲本院 附設化學療法學院

金剛鑽一般的身體

取捨在君

近世文化演進日新月異人類競存至此其極然天賦之氣魄有限而强烈之消耗無窮故神經衰弱肺癆腦虛腎虧等病不一而足均足致人於死地蓋亦人類之大敵甚於刀兵水火者也「保衛爾」乃英國補品之無上權威者各大醫博士及衛生局推獎證實予社會以莫大之信仰專能改造體質氣質增加健康元素促進新陳代謝予以極大敵抗力却病延年美顏壯神嚴冬不寒酷暑不熱作事不倦頭腦清明當機立斷誠謂補品大王無出其右能與君一金剛鑽一般的身體也

大滿洲帝國各大商埠藥房商店均有出售

總經理 英商 和記洋行 奉天商埠地三緯路 日長電話四一八四番

己所疼愛的愛兒們

欲其保有潑溂健壯的體格

千萬莫怠忽

害兒童所有健康的蛔虫之驅除

絕無危險性·最可放心服用的

驅除蛔蟲靈藥

滅疳寧錠

面黃肌瘦。脇腹時痛
發熱瀉痢。頭痛暈眩
記憶日壞。學業退步
睡眠不安。羊瘋抽筋

大凡兒童無因無故突然發生原因不明之上記病狀者。其十分之九即斷定其多爲蛔虫作梗所致成。亦無不可者。又據關東廳及滿鐵各地衛生機關歷年調查之結果。謂我滿洲國人百人中有虫者竟達九十九名之多云。且其寄生人體中。傷害兒童之健康。侵犯智能之發育。以成種々疾病之原因。而從根本覆滅兒童之健康家庭之幸福者也。所以爲疼愛的兒女之健康家庭之幸福計。蛔虫之驅除撲滅實爲刻不容緩之最太急務也。普通一般人多半使用『山道年』及『疳積糖』等。效雖不謂全無。毒害作用堪虞。以及種々副作用等。而『滅疳寧』則絕無是虞以及副作用。莫不爭相購服。故爲中外各地醫院各小學校各團體一致推獎賞用。以成中外唯一無二世界獨一無雙的驅除蛔虫特效靈藥也。

另備「蛔虫殺滅法」等詳細說明書函索即奉寄

特長

一、驅蛔効力特大無比。驅蛔率在百分之九十五以上
二、完全除去草藥腥臭。病者容易服用
三、無服用過多或連續服用均無飲食不進惡心嘔吐或毒害身體之副作用等
四、効力遠勝「山道年」凡用「山道年」無効者。改用本品。莫不藥到病立去
五、不必併用瀉藥亦能達除蛔之目的

(全國各地大藥房均有代售)

藥錠 一〇〇錠 三角、一二七錠 七角五分、五〇〇錠 一元三角五分
吉利糖 一〇塊 二角、二七塊 五角、
糖衣錠 六錠 壹角、

總發行所 株式會社 藤澤友吉商店製藥廠
大連支店 大連市山縣通七番地
支店 東京·京城·上海
總經理 日本賣藥會社支店

博絕大信用

日本全國各學校採用
朝鮮總督府衛生課推獎
朝鮮內各學校採用
滿鐵衛生課推獎
沿線各學校採用
關東廳衛生課推獎
關東州內各學校採用
中西醫藥專門大家博士推獎
全球有名大醫院採用

學生欄

教廳選拔現職教員 派遣赴日留學
中學小學師範教員各二名 月給學費金六十元

奉天省公署教育廳、於十四日得文教部訓令、命選拔優秀現職中小師範教員各二名、年齡限卅五歲以下、以備第四屆派遣赴日留學、每月給學費金六十元家族補助金由學校發給、原薪六成限於本月廿日前報部、故該廳現正積極選拔中云

蒙古學生入省 經學院研經

奉天省城皇宮內孔學會立經學院、自開院以來、學生五十名早已足額、嗣以願學者衆、即廣爲六十名、而繼續請求來院者、實繁有徒、祇以教室難容、咸抱向隅之嘆、日前有王爺廟蒙籍學生孟憲文顏世彬負笈來省、立志欲入經學院研究經術、該院以該生等遠道來省、志向堅定且係在私塾讀書有年、具有根柢、當即試以「子曰自行束修以上吾未嘗無誨焉解」一題、閱卷文理通順、尚可造就、該院已留孟顏二生入院中肄業云

華文建協會開 一二次理事會 決定首屆年會 七月在滬舉行

滬訊、中國文化建設協會第二次理事會議、於日前上午十時在愛麥虞限路四十五號該會會所舉行、討論重要事項、茲分誌如次

出席理事吳鐵城、陳立夫、歐元懷、張壽鏞、李登輝、汪伯奇、黃伯惠（邵之代）吳醒亞、潘公展、陶百川、吳開先、楊公達、方治、裴復恒、沈鵬飛、張道藩、朱應鵬、黎照寰、葉秀峰（潘公展代）翁之龍（姜豪代）王竹祥、王雲五（吳醒亞代）請假者邵元冲、張竹平、羅霞天、朱家驊、劉湛恩、列席者黃敬齋、主席陳理事長立夫、記錄黃敬齋

開會如儀、主席報告、詞略

討論事項一、修正本會總章案、議決修正通過、二本會支會組織規程案已擬訂應請核議案、議決修正通過三、核議會員代表大會組織法案、議決修正通過、四、本會第一屆年會（會員代表大會）日期應請確定案、議決定於二十四年七月一日在上海舉行、五、本會各省市分會通信選舉暫行條例、業已擬訂、應請核議案、議決修正通過、六、籌募建築會所經費及基金辦法業已擬訂應請核議案、議決該辦法原則通過、交常務理事會辦理七、本會教育事業委員會擬具本會教育理論大綱草案、應請核議案、議決、推定裴復恒、李登輝、黎照寰、陶百川、潘公展、歐元懷、張壽鏞、翁之龍、汪伯奇九理事審查、由裴理事復恒召集之、提下屆常務理事會議討論之、八、本會各組幹事聯席會議擬具本會清寒學生金辦法草案應請核議案、議決由本會籌募獎學金舉辦中小學生獎學金、交教育事業委員會擬具方案、提請下常務屆理事會議討論、九、本會出版事業委員會、擬具獎勵優良文藝作品辦法草案、應請核議案、議決由本會舉辦、甲、科學發明或研究、乙、文學作品、丙、藝術作品等三種獎金、受審查之作品暫以科學發明或研究、創作小說、舞臺劇本及歌曲、美術品、並以業已正式出版或有出品者爲限、獎金每年給予一次、每種僅取一名、其獎金額定爲五百元、十、本會出版事業委員會擬具籌設本會流通圖書館辦法草案應請核議案、議決原則通過、交本會上海分會辦理、十一、本會上海分會、申請介紹上海市教育局市教育館、商務印書館、申報館、國立同濟大學、明星影片公司等六十教育機關、團體、報館、書局、通訊社、電影公司等加入本會爲團體會員應請核議案、議決准予通過、十二、本會北平分會申請介紹國立故宮博物院、古物陳列所、北平市社會局、國立北平大學等三十七機關學校報社等加入本會爲團體會員應請核議案、議決准予通過、十三、本會河北分會、申請介紹國立北平師範大學附中等、五十學校機關團體等、加入本會爲團體會員應請核議案、議決准予通過、十四、本會安徽分會申請介紹皖報社等三學校報館機關等加入本會爲團體會員應請核議案議決准予通過、十五、本會福建分會申請介紹福建學院等八學校報社等加入本會爲團體會員應請核議案、議決准予通過、十六、本會察哈爾分會申請介紹國學研究社加入本會爲團體會員應請核議案、議決准予通過、十七本會湖北分會申請介紹漢口大同日報社等四機關團體報社等加入本會爲團體會員應請核議案議決准予通過、十八、本會戲劇事業委員會擬具籌建本會小劇場草案應請核議案、議決原則通過交本會上海分會籌劃辦理、十九本會戲劇事業委員會擬具籌設本會戲劇圖書館籌備處草案應請核議案、議決原則通過、與前案併案交本會上海分會辦理、議畢攝影散會

禁止學校 販賣書籍

四平街官立學校、及私立學校、爲數極多而各學校之學生用品大都不准本學校私販以免弊竇叢生所以警署禁令各官私學校不准私賣書籍云

我國教育一般

（鳳城教不助）

（續）

但道德教育的辦法不獨注重於知識的灌輸尤須注重於實踐的勵行其目的就是涵養良心養成習慣在日常的生活裏像孝悌、忠信、禮義、廉恥、誠敬、勤儉、仁愛、整潔、勞働、貞節諸美德、就其淺近易行的、灌輸以知識、指導其實踐、以養成其道德的知識感情意志和勵行的方法

六、教育的協和化

這種教育在從前只是一種理想、並未見諸實事、都是因爲一般教育者、對於黨的印象太深、民族的觀念太重、所以界限劃分的很嚴、至於輸入的西洋文明、有時間、空間以及其他種種人爲關係的限制、只可因襲其皮毛、這樣一來、教育的本身不但不能獲得協和的實利、而國家的全體也遭受紛紛岐不統一的弊害、因此種種的缺陷便應運產生、而教育的前途也只有日暮途窮之感了、端在所謂眞正的協和教育、民族間能打去相互的隔閡、「除去種族之見、國際之爭推心置腹、相見以誠、能者在能盡其提攜工作、殷殷誘導、而從者更要翕翕向化的隨着邁進、我滿洲以王道立國、本門戶開放主義、民族不加限制、所謂「一民無四方地無異國」就是這種意思、我們的教育在現代負有兩個大使命、在精神上要有闡揚的責任、在物質上具有吸收的作用、所以必須偏重協和方可收融會貫通的實效、在現在的情形看來、無論滿漢日鮮等民族、都可接受我們的王道教育、將來打成一體渾然同歸、不惟共存共榮的目的可以達到、而大同之治的夢想也就不難實現了

七、教育的眞實化

我所說的教育眞實化、不獨見切近實際生活的教育、無論什麼事情、凡能脫却虛僞實是求是的、就算眞實、從前教育事業的發展、注全力於量的增加、內部的充實與否、概不之顧、只以爲學校多、就足以表現教育的進步那是根本錯誤、所以自新國肇造以來、凡關於教育的、無論是心理的、物質的、都日趨於質的改善、闊面子、拘形式、因循苟情以及種種虛僞不實的勾當、都加以根本的清算、一般教育者的心境、似已經過很大的變遷、覺悟是非、認識切身責任的所在、無論是行政實施或學科教授、能上下一心本着內在的精神去創造效率的眞實化

八、結論

綜上所述、我國的教育在個人方面是注重全人的發展、由全人以求社會的完整、國家的健康、本文的取材、實不能概括其萬一、而矛盾錯誤的地方也自知難免、望閱者有以教我爲幸

四、八、脫於安東（完）

蘇省中師教研會 在省開成立會
研究提案不下數十件

滬訊、蘇省當局爲謀改進蘇省中學師範教育起見、前經全省中等學校會議決定、組織中學師範教育研究會、聘請國內學者、及省中學校長爲會員、該會已在省舉行成立會、並開第一次會議、研究提案不下數十件、決分組討論、茲將各情錄後

出席會員 柳詒徵、胡煥庸、胡安定、汪桂瑩、裘維裕、章益、陳禮江、郝更生（吳邦偉代）吳蘊瑞、以上爲教育專家、吳元滌、周厚樞、鄭通和、嚴立揚、劉衡靜、江學珠、曹芻、周毓莘、孫潔黃、徐焘、俞鉦、黃同義、滕萬石、以上爲中學學師範校長、廳方出席者爲廳長周佛海、秘書黃紹鶴、科長薛鍾泰等

開會情形 大會於二日下午三時在教育廳大禮堂舉行、主席周佛海、行禮如儀時即開始報告、畧謂今天是蘇省中學師範教育研究會開成立大會的一日、與各位專家共聚一堂、研究推進蘇省中等師範教育、希望諸位先生秉過去之經驗、與研究之所得、共同研究一徹底辦法、爲蘇省師範教育前途謀一曙光云云

決議要案 廳長報告完畢後、旋開始討論、甲、如何分組研究、（議決）依各種提案性質共分四組研究、（一）課程教育學組（二）師資組（三）設備及經費組（四）訓育及軍事管理組、關於畢業會考提案、併課程教學組研究、乙、會員是否可兼兩組（議決）會員可兼兩組、丙、分組研究是否用通信方法、抑或開會（議決）各組得斟酌情形、兼用通信及集會兩種方式、丁、第二次大會日期（議決）第二次大會日期定五月二十日舉行、各小組研究報告應先期彙交、以便提會討論

分組研究 主席臨時提議各組會員名單、應如何決定（議決）（一）課程教學組、周星北、曹芻、柳詒徵、胡定安、戴安邦、裘維裕、胡煥庸、黃質夫、吳子修、王靜齋、吳蘊瑞、周伊耕、等十二人、並由周星北召集（二）師資組、周伊耕、鄭西谷、章友三、陳逸民、胡煥庸、孫潔黃、俞鉦、等七人、由周伊耕召集（三）設備及經費組、鄭西谷、薛鍾東、徐焘、張海澄、江學珠、吳子修、滕萬石、等七人、由鄭西谷召集、（四）訓育及軍事管理組、爲曹芻、張海澄、劉衡靜、滕萬石、汪典存、周星北、嚴崎帆、孫潔黃、黃質夫、等九人、由曹芻召集、教廳列席職員、得隨意參加各組研究

提案概述 散會後、各小組分別開會研究提案、此次各會員提案者、計教育廳提出研究問題、關於課程方面者算學、國文、英文、化學、物理、問題三項、畢業會考問題一項、會員向紹軒提出問題關於課程方面有兩項、師資問題一項、畢業會考問題三項、會員孫潔黃、周厚莘提課程問題一項、會員鄭通和提課程研究問題一項、會員周厚樞提關於課程、畢業、軍事、軍訓、師資訓練、教材、體育經費等研究問題、計十七項經各組詳密之研究均分別歸納擬有具體之方案

歡宴全體 分組研究畢、經提出具體辦法、復於下午六時、集中全體會員研究互相交換意見、由各組主任報告研究結果、結果頗爲圓滿惟須俟整理後始能公布、晚六時許、周廳長爲聯絡全體會員感情起見、特假教廳大禮堂歡宴全體出席會員、以資聯歡、席間對於研究會之各問題、亦有所研究、直至八時許始盡歡而散云

縣立小學 校長得人 校務日見起色

西豐縣立第一小學校長馮佐卿氏、老成幹練、作事秉公任人得宜、故任縣一校長、已十載有餘、於此長期間內莫不以教育爲己任、因之該校教育日見起色、學級增至十五兒童還邁七百、故教育之盛無與倫比云

語學校小學部 已開學授課

四平街道東附屬地、宜和大街粮壇右側、四平街日語學院、校務主任蔡鈞陶氏、因感四埠、官私學校、雖屬林立、而失學學生及不知就學之幼年、實居有三分之二、實爲一大遺憾、氏今爲提倡教育計、故在該學院內、附設小學部、招收一班、現已開學、該氏如此關心教育實爲教育界、罕有之人材、願我國三千萬民衆、都應有提倡教育之精神、以普化良好之國民云

廣播 日語講座

（教科書新編簡易日語課本）

（每星期一、三、五、午前七點四十分開始講授）

第二十課

1 往這邊兒來。
2 （有）人往這邊兒來。
3 往那邊兒去。
4 朋友往那邊兒去。
5 往那邊兒去的人是我的朋友。
6 往火車站去。
7 往火車站接朋友去。

1 コチラ エ 來マス。
2 人ガ コチラ エ 來マス。
3 アチラ エ 行キマス
4 友達ガ アチラ エ 行キマス。
5 アチラ エ 行ク人ハ 私ノ友達デス。
6 テイシャバ エ 行キマス。
7 テイシャバ エ 友達ヲ ムカエ ニ 行キマス。

片假名發音一覽表（日語字母發音一覽表）

ア阿	カ卡	サ沙	タ他	ナ那	ハ哈	マ嗎	ヤ牙	ラ拉	ワ哇	ン恩	ガ嘎	ザ雜	ダ大	バ巴	パ怕
イ衣	キ克ー衣	シ西	チ乞	ニ尼	ヒ呼ー衣	ミ米	イ衣	リ利	ヰ衣		ギ葛ー衣	ジ基	ヂ基	ビ比	ピ批ー
ウ烏	ク哭	ス司	ツ粗	ヌ奴	フ夫	ム母	ユ油	ル魯	ウ烏		グ古	ズ茲	ヅ茲	ブ不	プ誧
エ噎	ケ哭ー噎	セ索ー噎	テ貼	ネ內	ヘ黑	メ妹	エ噎	レ雷	ヱ噎		ゲ給	ゼ賊	デ得	ベ貝	ペ配
オ俄	コ刻	ソ索	ト托	ノ諾	ホ霍	モ莫	ヨ約	ロ洛	ヲ俄		ゴ個	ゾ作	ド多	ボ波	ポ破

學生文藝

記火車遇險

（錦縣扶輪小學校學生蘇德成）

世界進化纔有了火車交通因以方便、貨物得以流通、人要遠行非常方便、只火車有時、出了意外危險就太不幸了、本年二月一日在錦站東關、火車出了險事這火車是由奉天來錦、又由錦往奉的二車、沒加小心於是相碰、車內燒火人、傷了手脚、車頭閥壞、那時觀衆絡繹不絕、我看被碰傷的人不覺傷心、隨風灑了幾點傷心之淚

我想這受傷的人、家中要有父母看見了、該有多麼可憐啊！又應該怎樣悲傷呢？唉這火車出險、眞是不幸了

凡遇燙泡灼傷 治以如意膏可也

皮膚受傷當以灼燙爲最痛苦甚有因此震激心房而致命者治療灼燙止痛消毒生肌缺一不可是以如意膏疊奏奇效因其立能止痛善能消毒以免纏綿又能去腐生新收功迅速　北平報房胡同內官房大院廿號門牌任君受益云『日前鄙人因一時慌忙不介意致被開水燙傷立即紅腫起泡疼痛非常幸有如意膏即取而擦之當時痛止連擦數次一日餘腫痛全消其靈驗有如此者可感可感』如意膏治療灼燙割跌固然奇效而治療疥癬疹瘰癩頭爛腳疔瘡等症亦極神妙各藥房均有出售或直向上海江西路四五一號韋廉士醫生藥局函購每盒七角六盒三元五角郵費不取

當憂感大傷其健康之後

此爪哇福建商人服韋廉士醫生

紅色補丸以恢復之

憂愁煩擾家事顧慮操勞過度起居無節同爲身體衰敗之主要原因但不論其原因之爲何其結果則俱爲血虧腦疲也然則欲求恢復健康必須補血健腦韋廉士醫生紅色補丸補血健腦馳名世界垂五十年其奏效之例不勝枚舉如南洋僑商游亮明君即其一也游君原籍福建廈門現爲爪哇吧城四來間一號來安堂主人其來書云『鄙人前因憂慮致身體不健神疲體弱消瘦食少夜眠不安迭服各藥均無效驗後由友人勸服韋廉士醫生紅色補丸果然不久體氣漸佳續服無幾諸症全愈胃納加强眠睡安適迄今猶身强神旺康健非常也』閣下亦患同樣之疾如游君乎或患其他血虧各疾衰殘胃不消化未老先衰睡眠不安瘋濕骨痛臀尻酸楚腰肌痛痺熱症或婦科各症乎若然請一服韋廉士醫生紅色補丸必能如游君及許多人之一樣滿意也韋廉士醫生紅色補丸各大藥房皆有出售或向上海江西路四五一號韋廉士醫生藥局直接函購每瓶大洋一元五角六瓶八元郵費不取

頑咳咯血治愈於濟南

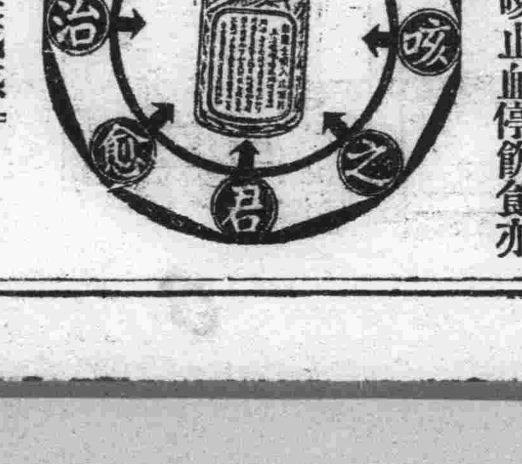

山東濟南後營坊第五監獄署署員張君玉銘來書云『鄙人前患咳嗽咯血醫藥無效經久不愈爲勢頗危今春閱報見韋廉士吸入止咳片遂亦購買試之旬日見輕無何全愈今則不僅咳止血停飲食亦能照常矣感感』

由於含用韋廉士吸入止咳片

韋廉士吸入止咳片治咳嗽傷風喉痛哮喘氣管支炎奏効神速因此片在口緩緩溶化立即揮發芬芳滅菌治療氣體直接薰治病源所在地故也各藥房皆有出售或向上海江西路四五一號韋廉士醫生藥局函購每瓶七角五分郵力在內

病後服之 體力自强

神經衰弱精力不足病後體虛健忘失眠速服此補腦補血之聖藥使能日趨康境體壯力强

兜安氏補神藥片

各埠藥房均有出售 上海兜安氏西藥公司

消閒世界

（編輯）

七斤

「媽，同學又在說我是傭人的兒子……」

「讓他們去說好了」

母親的臉上堆着濃厚的陰影。

七斤是包媽的兒子，包媽誰都知道是張公館裏的傭婦，七斤跟他媽住在公館裏，日間便在附近的小學裏讀書，學校裏有很多同學，但誰都比七斤漂亮，七斤是鄉下黑的臉，破舊的，大布的衣服，不會說話，不活潑，從進校到現在，成天是呆頭呆腦的，城裏的孩子會踢皮球，鍵子，爬滑梯，跳繩子，宕鞦韆，但七斤初上學，這些玩意兒全不會，他是很孤獨的，全班的同學都不睬他，都不願和他同玩，在鄉下，七斤就有許多伴侶，和他們騎牛背，擲石子，或是赤了脚，跑到田裏去摸田螺，捕青蛙，會玩非凡，可是一到城裏，這些，在七斤，却連夢想也想不到了，那態度變得那麼滯鈍，走路時，慢慢地，幾乎把地上的螞蟻都要踏死，他，膽小，懦弱，人家故意罵他，打他，他不敢反抗，情願自已吃虧，然而城裏孩子很倒皮，有時候，年紀比他大一些的，見了七斤，常常有意，擦他的肩膀，或是打他的頭，七斤不但不回打，連一個字也不會哼

「看這個鄉下人呀……」

他們跟在後面，喊得起勁，還用石子丟他，在學校裏，他眞是被排擠的一個，沒有一個人，像他這樣受到欺淩與侮辱，又好像地位低，認識他的同學也不願親近他，彷彿和七斤親善，是失掉他們體面似的，孩子有孩子的心思，那種輕蔑，驕傲，虐僞的思想，在天眞的孩子也常會存在，這當然由於此社會所給予的毒，他們瞧不起七斤，就是驕傲，就是輕蔑人，一天，有一個同學失竊了一隻白銅的墨匣，遍尋不着，同班的便誣說七斤偷的

「你偷墨匣！」

「墨匣一定是鄉下人偷的……」

「我不偷，我不……」七斤說

被許多同學包圍着的七斤發窘了，教室裏的人都說他偷，你一句，我一句，七斤到這時，不曉得怎麼分辯，翌日不知誰，從七斤的書袋裏發現了失竊的墨盒，他們從書袋裏掏出墨盒時，全班的人都向他嘲笑，說他做賊，說他的媽是個傭婦，說他穿的衣服……不知從那兒討來的，說他……這樣刻毒的，沒有同情的冷譏，他聽了，幾次想哭，却又竭力壓抑，他想難道自已眞的做了賊嗎？怎麼墨盒子竟從自已的書袋裏發現呢？但他又想到自已的確沒有偷，早晨從公館裏出來，書袋裏那裏有着墨盒！那末現在從書袋裏發現的墨盒究竟從那兒來的？難道從天上飛來的麽？他年紀小，生性老實，對於這無端的譏害，委實叫他莫明，在教室裏，在嘲笑中，七斤坐在櫈上，紅着臉蛋，不說話，頭兒只覺得一陣陣發昏

「大家看這小賊呀」！

等到放晚學，走在路上，同學們還是高聲的叫，但七斤始終不說話，默認了似的，他低下頭，眼睛望着地，一步步走，不敢向路旁斜視，走回張公館時，他的心格外地起了顫抖

「媽，同學又在說我是……」

「讓他們去說好了，七斤」

然而七斤，這時站在媽的面前，却忍不住的哭了，兩行晶亮的熱淚，掛到他黑黑的瘦臉上

觀劇記

（少若）

友人約余觀劇曰，京角至，盍往一聆，余欣然諾與偕往，歸而誌其幾齣：

張少甫田子文之八大錘：是劇田子文飾陸文龍，極呈少年英勇之姿，前截連敗數將之幾段，皆出人頭地之造詣也，張少甫飾王佐，乃劇中之主要角色，聽樵樓……以下之一段二簧二板，均能抑揚得當，後之搖板各腔，多出自張伶自裁，閑適簡捷，引人入勝，斷臂求降，掩面哭泣，與最末場說書一段，作派無不形容入微，而念白字音正確，嘹喨，及說至名馬思鄉，破潞安州……與乳娘暗作手勢，精氣神靡不着着逼眞，編排緊湊，從無少懈，蓋張伶老于是途，享名且久，對於唱念作打，每似有成竹在胸，如庖丁屠牛，奏刀立解，不待臨時躊躇也

黃智斌之打漁殺家：此劇頗有作念並重，黃伶於此劇唱可觀，首段我的兒掌穩了舵……將網撒江中，少頂魚驚網震，作急收網勢，頗現漁家之機警，與年老吃力，不勝其憊狀，公堂搶告一截，左手携衣右足邁過門坎，急踮左腿分右手轉身作下場式，爽利捷便，極其脫俗，後殺家一場，父女黑夜摩索行動，宛如當時情景……這門不要了……一切傢具也不要了……桂英問爹々你呢……此處苗伶不回答而作抽噎狀，挽鬢拭淚，頗呈人生離死別之情，維肖維妙，於來連獻技之各角中，誠不可多觀也，聞黃伶昔在京時，與王少樓馬漣良名重一時，後以嗓音失潤，養晦舊京，今得復原，黃有來連之行，聆其嗓音，似始一低微，而昨夜晚吃酒醉……一節，猶自韻味純厚，幽揚動聽，後之叫板……不由我七緻胃火仍起高調，可見其得運用嗓音之密妙矣，說白字音正確無或少懈，吳喜崑飾教師爺，滑稽非常，一舉一動，均能引人發笑，述其本領之高奧，口如懸河，舌如鼓簧，語出滑稽，令人捧腹，與黃伶演此劇，可謂珠聯璧合，末場殺家一上場乾唱一曲大鼓，尤非等閒所可比擬者也

京票侯錦雨鞠鳳舞合演坐宮盜令代過關見娘：以各報之宣傳，觀劇者頗形踴躍，頭欲一觀爲快，是劇侯君飾四郎，鞠君飾公主，四郎上場念之大引子，即底氣不足，念之一段白亦無可取處，楊延輝坐宮院……一段西皮一板，且亦無精采，嗓音欠暢，且作派亦與衆不同，或者本於京路亦未可知，鞠君飾之公主身材頗好……百鳥聲喧之句亦頗風騷，念白亦好，唱之一段西皮大板，亦極韻雅，不似侯君之愴悽，觀衆以爲此勝於彼，即無憾矣，及後唱快板不料竟無板，難煞打鼓老，後之快板殆盡無板，以是觀衆大失所望，譁然大笑，相與曰「舊京戲劇其落寞乎？何故此二君之敢於來連耶？豈其少戲連埠歟？蓋二君乃肄業舊京之學子，以學子面能粉墨登場，其造詣亦不淺矣，若以比於張黃，則科班半盤判然可見矣

出月樵賽鋼鑽與老伶張少甫演二進宮：此劇頗重唱工，出月樵飾徐延昭，惜其有銅鍾花面之架，而無銅鍾花面之嗓，賽鋼鑽飾李妃，賽伶之身段頗佳，舉止無不適中恰合，上場之一段二簧大一板殊娓々動聽，而一向劇目多列於頭二三齣，觀衆多不及注意，甚爲可惜

水滸

第四十六回　撲天鵰兩修生死書　宋公明一打祝家莊

（225）

石秀再再拜謝道：「爺爺指教出去的路徑」那老人道：「你便從村裏走去，只看有白楊樹，便可轉灣，不問路道闊狹，但有白楊樹的轉灣，便是活路，沒那樹時，都是死路，如有別的樹木轉灣，也不是活路，若還走差了，左來右去，只走不出去，更兼死路裏，地下埋藏着竹簽，鐵蒺藜，若是走差了，踏着飛簽，準定喫捉了，待走那裏去」石秀拜謝了，便問「爺爺高姓」那老人道「這村裏姓祝的最多，惟有我覆姓鍾離，土居在此」石秀道「酒飯小人都喫飽了，改日當厚報」正說之間，只聽得外面鬧吵，石秀聽得道「拏了一個細作」石秀喫了一驚，跟那老人出來看時，只見七八十個軍人，背綁着一個人過來，石秀看時，却是楊林，剝得赤條條的，索子綁着，石秀看了，只暗暗地叫苦，悄々假問老人道「這個拏了的是甚麼人，爲甚事綁了他」那老人道「你不見說他是宋江那裏來的細作」石秀又問道：「怎地喫他拏了」那老人道：「說這廝也好大膽，獨自一個來做細作，打扮做個解魔法師，閃入村裏來，却又不認得這路，只揀大路走了，左來右去，只走了死路，又不曉的白楊樹轉灣抹角的消息，人見他走差了，來路蹺蹊，報與莊上官人們來捉他，這廝方纔又掣出刀來，手起傷了四五個人，當不住這裏人多，一發上，因此吃拏了，有人認得他從來是賊，叫做錦豹子楊林」說言未了，只聽得前面喝道，說是「莊上三官人巡綽過來」石秀在壁縫裏張時，看得前面擺着二十對纓槍，後面四五個人騎着馬，都彎弓插箭，又有三五對青白哨馬，中間擁着一個年少壯士，坐在一匹雪白馬上，全副披掛，跨了弓箭，手執一條銀槍，石秀自認得他，特地問老人道「過去相公是誰」那老人道「這箇正是祝家莊上第三子，喚做祝彪，定着西村扈家莊一丈青爲妻，弟兄三箇，只有他第一了得」石秀拜謝道「老爺爺！指點尋路出去」那老人道「今日晚了，前面倘或廝殺，枉送了你性命」石秀道「爺爺可救一命則箇」那老人道「你且在我家歇一夜，明日打聽沒事，便可出去」石秀拜謝了，坐在他家，只聽得門前四五替報馬報將來，排門分付道「你那百姓，今夜只看紅燈爲號，齊心幷力，捉拿梁山泊賊人，解官請賞」叫過去了，石秀問道「這箇人是誰」那老人道「這箇官人，是本處捕盜巡檢，今夜約會要捉宋江」石秀見說，心中自忖了一回，討箇火把，叫了安置，自去屋後草窩裏睡了

卻說宋江軍馬，在村口屯駐，不見楊林，石秀出來回報，隨後又使歐鵬去到村口，出來回道：「聽得那裏講動，說道捉了一箇細作，小弟見這般路徑又雜，難認，不敢深入」宋江聽罷，忿怒道「如何等得回報了進兵？又喫拏了一箇細作，必然陷了兩箇兄弟，我們今夜只顧進兵，殺將入去，也要救他兩箇兄弟，未知你衆頭領意下如何」只見李逵便道「我先殺入去，看是如何」宋江聽得，隨即便傳將令，教軍士都披掛了，李逵楊雄前一隊做先鋒，使李俊等引軍做合後，穆弘居左，黃信在右，宋江，花榮，歐鵬等，中軍頭領，搖旗吶喊，擂鼓鳴鑼，大刀闊斧，殺奔祝家莊來，比及殺到獨龍岡上，是黃昏時候，宋江催趲前軍打莊，先鋒李逵，脫得赤條條的，揮兩把夾鋼板斧，火拉拉地殺向前來，到得莊前看時，已把吊橋高高地拽起了，莊門裏不見一點火，李逵要下水過去，楊雄扯住道「使不得，關閉莊門，必有計策，待哥哥來，別有商議」李逵那裏忍得住，拍着雙斧，隔岸大罵道「那鳥祝太公老賊，你出來，黑旋風爺爺在這裏」莊上只是不應，宋江中軍人馬到來，楊雄接着，報說莊上並不見人馬，亦無動靜，宋江勒馬看時，心中疑惑，猛省道「我的不是了，天書上明々戒說，臨敵休急暴，是我一時見不到，只要救兩箇兄弟，以此連夜進兵，不期深入重地，直到了他莊前，不見敵軍，他必有計策，快教三軍且退」李逵叫道「哥哥，軍馬到這裏了，休要退兵！我與你先殺過去！你們都跟我來」說猶未了，莊上早知，只聽得祝家莊裏一箇號礮，直飛起半天裏去，那獨龍岡上千百把火把，一齊點着，那門樓上，弓箭如雨點般射將來，只見後軍頭領李俊人馬，先發記喊，說道「來的舊路，都阻塞了，必有埋伏」宋江教軍馬四下裏尋路走，李逵揮起雙斧，往來尋人廝殺，不見一箇敵軍，只見獨龍岡山頂上，又放一箇號礮來，響聲未絕，四下裏喊聲震地，驚得宋公明目瞪口呆，罔知所措，你便有文韜武略，怎逃出地網天羅，正是安排縛虎擒龍計，要捉驚天動地人，畢竟宋公明幷衆頭領怎地脫身，且聽下回分解

人生寶鑑

（張文海伯川輯）

人家欲家道之綿長，教子乃其首務，須以嚴正爲貴，正則子不至於越禮犯分，嚴則子不至於縱欲敗度，積習久之，自然習慣性，但得中材，當能守分循矩，不失爲世上善人，但得善人，則家世所益，亦非淺鮮（王心敬）

經一蹶者，長一智，今日之失，未必不爲後日之得（王陽明）

才自誠出，才不出於誠，不能算個才，誠了，自然有才，今人不患無才，只是討一誠字不得（呂新吾）

千金之裘，非一狐之腋，台榭之榱，非一木之枝，三代之際，非一士之智（古語）

有亂君，無亂國，有治人無治法（荀子）

短綆不可以汲深井之泉，知不幾者，不可與及聖人之言（古語）

獨夫夜行空谷中，未免惴々心動，厝一五尺童子隨其前則帖然，厝一星火於寒灰，則滅，粹火在盆中，可以竟夜，觀此則以友輔仁可知矣（耿楚侗）

自食其力不爲貧，販花爲業不爲俗，人固不可苟求富，然亦不必務求貧也（蒲留仙）

貪物而不知止者，雖有天下不富（韓詩外傳）

談人名

（拜金）

茅盾在「動搖」中似乎介紹過主人公胡國光改名的出來，胡國光原名胡國輔，因革命以後，國輔二字不妥，故改國光以合時流云，當時看來覺得此等人誠投機得可笑，我幾乎贊成了馮文炳先生的辦法（馮先生改名「廢名」蓋主張廢去名字也）人類編號代名，似甚乾脆，而且我曾計劃過編號的幾種便捷方法，但近年購買航空獎券，雖未中過獎，每次去號單上對號却甚費辛苦，此區區數十百個號碼已經使我感到麻煩不便，以中國人口之衆，若眞以號數代名，則將來的結果不佳是毫無疑問的，因此我取銷了編號代名的主張，覺得人倒底還是需要一個名字好

人既可以自由選擇任何兩個字作名字，我想這名字最好能與個享用名字的本人發生一點關係，名爲長春堂，萬年春，延春堂，永安堂的我們一望而知是藥店，名爲「成文堂」的我們一望而知是書店，名爲「味雅」的我們一望而知是食品店，同樣地，王得標，劉得功，李得勝，是軍隊中的人物，無可疑異，這種題名字的好處，大概只有東方人能享受吧？西洋人名爲約翰，名爲喬治，這約翰與喬治似乎代表不出什麼意思，一個總統名爲喬治和一個掃街夫名爲喬治均無不可

近年是宣傳事業發達到極端的年頭，在市上我們已能看到不少用自已名字作爲宣傳廣告的，曾見報紙上登載着一家專治花柳病的醫院的廣告，院長的名字是什麼「掃毒」，顧名思義，則此先生能「掃」除「梅」毒無疑也，又在某處見一醫生名爲胡便通者，初不在意，後來打聽得此君也是專科醫生，原來是專治痔瘡的，於是我恍然大悟，蓋此「便通」二字，即大便通暢之意，痔瘡治好，必然有此效果也

以此類推，我想將來各色人等均將仿效，從前樂群書店中有一作家名馬霄者，據說並不姓馬，因當時流行描寫罷工的小說，思想頗左，此君遂以馬霄相號召，蓋意含「馬克思」而兼「列寧」也，不久的將來，文壇上應有名爲「得諾」及「掃海」的人物出現，前者是獲得諾貝爾文學獎金的意思，後者則是「掃」清「海」派的意思也，不過這種用法，總未免有文人誇大的習氣，不若「掃梅」「便通」有實與不實之別，而且文人多詐，可以隨便化名，今日以「掃海」筆名攻海派，明日又可以「蕩京」筆名攻京派，不若專科醫生之不可變更，治梅毒者終於治梅毒，而不治痔瘡

捫蝨隨筆

（曼雲）

人身上生蝨，本是極不衛生的，而古來的文人却有許多生蝨子的，並且以生蝨子爲清高，王荊公上朝的時候，蝨子在他的鬍鬚上亂爬，人家告訴，他都滿不在乎，王猛見桓溫時，捫蝨而談天下大事，旁若無人，可見古人絕不以生蝨爲不衛生，甚而且以爲清高，近在宋人莊季裕的雞肋編中，看見一段很有趣味的捉蝨的事云

「孫眞人千金方有治蝨癥方，以故梳篦工物燒灰服，云南人及山野人多有此，猶以爲未信，嘗泊舟嚴州城下，有茶肆婦人，少艾鮮衣靚妝，銀釵簪花，其門戶金漆雅潔，乃取寢衣鋪几上，捕蝨投口中，幾不輟手，旁與人笑語，不爲羞，而觀者亦不怪之，乃知方之所云爲不妄也，又在劍川見僧舍凡故衣，皆煮於釜中，雖褌袴亦然，蝨皆浮於水上，此與生食者少間矣，其治蝨，則置衣茶藥焙中，火，合出，則以熨斗烙殺之，乞兒向陽時，向捉蝨入口中殺之」，但非食之，雞肋編所載之婦人，鮮衣靚妝，銀釵簪花，不類不知清潔者，豈有食蝨之癖也，海濱有逐臭之夫，或天下有食蝨成癖者，亦未可知

◇　◇　◇

我幼年時讀陳陶的隴西行「誓掃匈奴不顧身，五千貂錦喪胡塵，可憐無定河邊骨，猶是春閨夢裏人」總覺得他的前兩句與後兩句像沒有連屬的樣子，如果細講起來，也並沒有什麼不連屬，不過後兩句確比前兩句精彩，所以看着便像不連屬的樣子了，後讀王元美的藝苑卮言，也有一段談及這詩的，與我的意見倒有點合，他說「可憐無定河邊骨，猶是深閨夢裏人」，用意工妙至此，可謂純唱矣，惜爲前二句所累，筋骨畢露，令人厭憎，葡萄美酒一絕，便是無瑕之璧，盛唐地位不凡乃爾」

◇　◇　◇

宋晏叔原有詩云「油壁香車不再逢，峽雲無跡任西東」初以爲其一二字未免形容過甚，及後讀老學庵筆記，始知宋朝果有香車云「京師承平時，宗戚里歲時入禁中，婦女上犢車，皆用二小鬟持香毬在旁，而袖中又自持兩香毬，馳過，香烟如雲，數里不絕，塵土皆香，這也可以說是古代婦女的奢侈品了

◇　◇　◇

黃魯直性好詼諧，且放蕩不羈，故頗有許多可笑的事，老學庵筆記載其軼事一段甚趣云

「范寥言魯直至宜州，無亭驛，又無民居可僦，止一僧舍可寓，可適爲崇寧萬壽寺，法所不許，乃居一城樓上，亦極秋險，秋暑方熾，幾不可過，一日忽小雨，魯直飲薄醉，坐胡床，自欄楯間伸足出外以受雨，顧謂寥曰 smoke 平生無此快也」文人所作的可笑的事，往往是出人意料之外的

滴點

蕭伯訥在他的「六十自述」中，有一句名言，他說：

「一人生好比兩瓶必然要喝的啤酒，一瓶是甜蜜的，一瓶是酸苦的，先喝了甜蜜的，其後必然要酸苦，先喝酸苦的，後來當然是甜蜜」妙極！把人的一生，比做兩瓶甜蜜和酸苦不同的啤酒，確有相當的意義

至於先喝甜蜜的，或先喝酸苦的，那當然在飲者的考慮和選擇，如果先喝那瓶甜蜜的，留下酸苦的，表面似乎消極些，實則也不失爲「善計」但是喝了酸苦的，再喝甜蜜的，是有一種異樣風味的，不過我以爲青年們還是先喝那瓶酸苦的較佳，俗語說得好『吃得苦中苦，方爲人上人』一些也不錯（菱湖昭）

「性」與「愛」

（劍）

我們把『性』與『愛』二個名詞連結起來，便成爲『性愛』一個名詞，性與愛，顯然地是二種東西，但却應該是一地種東西

性是實在的，肉體的，愛是抽象的，精神的

一個人，祇有肉體，而沒有精神，與『行屍』何異？祇有精神，而沒有肉體，那眞『神怪』了！

所以我們來談男女的關係應該痛斥純粹肉體的性慾，與鄙棄純粹精神的愛情，而主張靈肉一致的性愛，因爲性慾應該不要離開了愛情，愛情也顯然是免不了性慾的

我以爲，性慾是『惡魔』，愛情是『神怪』，沒有愛的性慾，祇是惡魔的主宰，沒有性慾的愛情，祇是神怪的簸弄

我以爲，純粹的性慾是『獸慾』？純粹的愛情是『神怪』，我們是人，不是獸，也不是神

所以我們性慾裏要有愛情，愛情裏要有性慾，我們所要求的合理的戀愛，是靈肉一致的『性愛』

煙

（織夏）

近來，我的心境，往往容易流入無聊時節，隨便拿起一支煙來抽々，就感覺到自己的生命有如那煙一樣的飄忽

「煙！煙！什麼都是一層煙啊！」讀過屠格涅夫之的想必記得那書的主角李維諾夫所說的這句話吧！

不幸的很，自己生長在這個沒有希望的環境裏，若是沒有靈魂的話，自頗可以安適地渡過這個時代的，不過略爲有點感覺的，就不然了，什麼都沒有辦法，什麼都可以使你煩悶，一切都如煙一般的迷霧，煙一般地倏忽啊！現實是太醜惡了，這使應有理想的人，會感到如煙一樣的失望，正如小說的主角李維諾夫一樣，起初，雖則生長在一個惡劣的環境中，在他的心裏倒底是懷有一片希望，不過自從他回家以後，父親死了，在古舊的貴紳的小邸第中，他只剩了一個人，他的心緒便陷於沉鬱，沒有希望，沒有熱情，並且沒有錢，他開始墾殖的工作，大家都知道墾殖是一種辦不到的夢，他最後的努力，碎了，於是他走入虛無了，一年過去了，接着又是一年，第三年開始了，偉大的理想漸々地變爲現實的醜惡，不論是明的暗的，現在已不能掩飾地帶有灰色的面孔了

這是多麼地肖像我們目前的狀態啊！正是一個活的寫照，烟！什麼都可以拿烟代表啊！起初很濃的，漸漸地淡起來，像做滑稽的遊戲似的，漸漸地伸長漸漸地消隱的，原有的迷霧失去了，假的面具變了眞的原形，用煙的迷霧來騙人自已，但是這欺騙是不久的，欺騙的結果，會使你陷於痛苦，一種失望的悲哀，來着虛與的境情，抽起煙來，往々容易發生這種思想，不抽吧！也不可能，因爲在這時代裏，也只有煙可以安慰自已，用以消磨痛苦的時間啊！

文學青年的憂鬱病

（白萊）

在這現實的人生裏橫在眼前的正是一些艱難的日子，但是，人若能以鬥拳的姿態面迎着這醜惡的現實，便能時常體味到，正如高爾基在「海燕」裏所描畫着的那種戰鬪的快樂，所以，像叔本華在他底「論世界的苦惱」裏强調着「苦惱」那樣的偏見：「……倘使將人生的苦惱跟快樂比較，這兩者根本就沒有比例可說」人除非是一向抱着逃世的意向，或是對自已完全失却自信的力量，總會表示同意的

進一步說，人即使對叔本華的悲觀哲學持着異議，而性格上屬於憂鬱型的，當世仍大有人在，像被稱爲「文學青年」者，其表現於風度上，情操上，性情上……的，通常總黏着濃厚的憂鬱味，或是Sentimental，我們只要追溯稍前的一代人，那些十九世紀的「世紀末」症患者，整天忙於把生命消費在巴黎街上的閒蕩，沙龍裏的淸談以及酒排閒裏，他們用心之苦，是顯而易見，而這樣的「遺風」即使是臨到這四千年代的前夕裏，也仍舊保持而且擴大，然而企圖以消極的麻醉方法來解脫現實的苦悶，那結果正像「舉杯消愁々更愁」那樣徒費心力，是無須說的

那麼，這怎樣辦呢？首先「文學青年」的憂鬱這大前提被確定，第二步就該本質地來理解「憂鬱」的內涵，自然我們是非心理學者那種觀念論的說法，而是依據了客觀存在的法則來診斷憂鬱這病是一種「消費層」病，在社會的急遽的動亂中的一些「善良」的靈魂的常態，然而人而會有憂鬱，其對「自身」有所惑可知，既有所「惑」不是「色盲」便更可知，然則「文學青年」的憂鬱，未始不可救藥，要之，問題只在那些「處方者」能否對症發藥而已

讀幼學瓊林

五

不得不爾，僧靜踰城進，最以身衛粲，々曰，我不失爲忠臣，汝不失爲孝子，父子俱死，百姓哀之曰，寧爲袁粲死，不作褚淵生，後褚淵入朝，以腰扇障日，劉祥曰，作此舉止，羞面見人耶

一木難將大廈支，粲淵臭味太差池，淵裁腰扇羞難掩，粲入忠臣孝子祠

△謝安携東山之妓

（晉）謝安，少有重名，徵辟皆不至，築室會稽之東山，以山水書籍自娛，人皆曰，安石不出，如蒼生何，每遊山，常携妓女自隨，會稽王昱聞之，曰，安石既與人同樂，不得不與人同憂，召之必至，桓溫請爲司馬，安乃赴召

富貴中人有謝安，東山習隱類求官，賢名不是齊王導，殷浩虛聲一例觀

△孔融開北海之樽

（後漢）孔融爲北海太守，後居家，愛才樂士，歎曰，座中客常滿，樽中酒不空，吾無憂矣

北海開樽興未闌，座中賓客酒頻乾，忘年小友開撾鼓，好待他時駡老瞞

△曾子不入勝母里

勝母爲不孝，曾子孝子，故不入此里

孝子歡迎孝子儔，伊誰勝母惡名留，善人不踏惡人地，善視惡人如寇讎

△墨子回車朝歌城

朝歌，々不及時，故回車

邑號朝歌縱不時，回車勿乃太支離，放摩踵頂猶將受，況大純中一小疵

△孔子爲宰路不拾遺

（家語）孔子初仕，爲中都宰，長幼異食，强弱異任，男女異途，路不拾遺，器不雕飾

中都作宰想當年，孔子天生道德全，路不拾遺遵大化，何殊虞芮讓閒田

△周公出世越裳獻雉

成王時，交趾越裳氏，重譯來獻白雉，公曰，德澤不加，君子不享其質，政令不施，君子不臣其人，譯曰，吾受命吾國之黃耇曰，天無烈風淫雨，海不揚波，三年矣，意者中國其有聖人乎，盍往朝之

烈風淫雨太無情，大海揚波水逆行，安得周公重出世，越裳交趾盡輸誠

△石崇金谷園花卉俱備

石崇，金谷園，在洛陽，去城六十里，園中花卉俱備

大連佳植總殷繁，爭及石家金谷園，不是綠珠招大禍，名花異草至今存

東隣　詩人吟稿

次山谷樂堂先生古稀自賀韻

（護園　前田　令）

不朽文章傳永年，七旬才力倚完全，森嚴史筆須珍重，君是今生班孟堅

自註，古人評班史云，森嚴如李光弼之用兵

辻澤菖水曰，押韻自在，筆意俱到，三四尤有運神之妙

寄呈辻澤菖水詞伯

（松陰　大川　誠）

丰神飄爽秀髭眉，常出黃絹幼婦辭，衆妙爲玄名即美，群菖荷水宇何奇，回生起死肱三折，抹月批風手一麾，殊覺唐賢忠厚旨，杜陵以外舞香誰

辻澤菖水曰，才思敏妙，詞鋒縱橫，筆有虛氣，是作者本色，唯過褒不敢當也

福壽草

（霞邨　阪上　達）

寒梅尙未吐淸葩，盆裏先開金色花，不獨魁春風趣好，併將福壽入吾家

辻澤菖水曰，一結理語，亦是佳調

謁伊勢神宮

（竹東　伊東　信）

鑾水橋頭華表崇，推神鎮在翠微中，千年老木聚靈域，萬古靑山護閟宮，赫奕稜威長可仰，連綿寶祚本無窮，蒸民稽顙階前立，齊禱扶桑國運隆

辻澤菖水曰，靈境宛然在目，忠厚之志，溢于紙表

補腎壯陽添精種子聖藥

金剛藥片

大贈品　買一盒送一盒　四十天止　贈送一半

主治先天不足腎經虧損房勞過度手淫過度遺精滑精精液缺乏之精冷精清子嗣艱難陰莖短小陽萎不舉舉而不堅堅而不久房事早洩老年精衰夜多小便精神困倦頭暈眼花耳蟬鳴行動心跳動作氣喘四肢無力腰痛腿軟形容枯瘦夜有不安寐等症凡腎經所虧發生各症無論新久按法服用均有特效此藥純粹補劑非市上所售之興奮品可比如無病常服永保無腎虧陽萎之虞且體質强壯精神充足而房事快美得十分滿意故東西各大醫生每治腎虧陽萎病時得囑其服金剛片聖藥其藥性和平效力宏富不寒不燥四時皆宜老幼可服毫無流弊眞正百發百中全球無二第一良藥也

服法每日早晚飯前服二片白水送下要有房事前一點鐘服用四片淡鹽水送下奏效如神

定價　大瓶國幣二元四角　半打十二元　小瓶國幣一元二角　半打六元

總售處　濱江老福春堂批發

天下馳名　咳嗽聖藥　劉氏金丹　此丹善治老少咳嗽

咳嗽痰喘五勞七傷吐痰吐血氣虛身弱服此聖藥除根不犯

定價每付國幣一角每盒國幣一元

▲大連西崗康德記源棧平和街德記全棧瑞生藥店監部▲華西藥房華泰康德記淡路町大成藥房福興街泰和藥房▲普閣店康德記▲營口豐利藥房中西藥房▲遼陽泰義和堂▲瓦房店康德記▲奉天鐘樓南大藥房鼓樓南五洲藥房小西關大生藥房軍署街大吉祥震太成藥社中街裕東大南門東歐美東號鼓樓南歐美西號澤圖藥房▲安東大生東▲洮南同益堂▲鐵嶺和發久世合堂▲開原德泰興義合堂▲四平街和發瑞德慶號▲公主嶺三合德泰和春▲新京耀廷藥坊中西藥房中興藥房義和讓五洲藥房足良方▲吉林五洲藥房中西藥房新興藥房▲江省中西藥房五洲藥房德泰盛教化中西藥房▲延吉五洲藥房

外埠各大藥房均有經售倘無處購買將款匯寄哈爾濱本號店無悞原班回寄郵票代價亦可

總發行所　哈爾濱道外十四道街

老福春堂

大連市西通六十四番地

王仁眼科醫院

電話六七五二號

地址　在常盤橋西廣場電車道中間路北便是

認明商標以防假冒

前北京內務部立案北京實業部註冊

國民政府註冊局註冊中央衛生試驗所化驗

國民政府實業部註冊國民政府內政部立案化驗

上海韓奇逢大醫士黑鷄白鳳丸

黑鷄白鳳丸主治功效經血不調，趕前錯後，行經腹痛，發燒心忙，或心跳，白帶過多，久不生育，子宮寒冷，腰腿痛，筋骨疼痛，或久患小產，腹內有塊病者，頭迷四肢無力者，胸膈膨悶，或飲食少進，夜不安眠，睡多惡夢者，行經時血色不正，或紫黑成塊，及淡紅者，氣虛虧血咳嗽痰喘，午後愈時犯，如同邪病，因生氣或房事所傷以致崩漏者，發燒者，凡患經血各症宜服之也

定價每打五十元每盒五圓

外埠購買直接向各分公司可也，全國公司五十餘處

總發行上海英租界芝罘路二三一號韓奇逢藥房有限公司

天津英租界十七號路九十四號韓奇逢藥房有限公司

哈爾濱道外純化街八十七號歐亞醫院內寓韓奇逢藥房

奉天商埠三經路分所不遠福寧里韓奇逢藥房有限公司

煙臺福昌泰內韓奇逢藥房有限公司

營口永世街門牌一百二十號韓奇逢藥房有限公司

安東後聚寶街十八號韓奇逢藥房有限公司

大連西崗平和街四八番韓奇逢藥房有限公司

哈爾濱

通令各機關首腦 參加植樹運動
呂市長當日並放送講演詞 市公署組成植樹籌委會

哈爾濱特別市公署奉民政部令開、對本年四月二十一日植樹節辰、爲決實施綠化運動振興農林起見、定於是日全國各省縣均一致擴大舉行植樹、市署方面自奉命令後即積極着手籌備一切、並組織植樹籌備委員會、玆聞該會開會討論之結果定經費四百四十元、對舉行地址定假建設局計劃籌設中之汪兆屯樹園、其外除定綠化運動舉行當日、通知全市各機關首領以及要員一致參加植樹外同日並散放極多數之宣傳標語等々宣傳物而使全哈民衆了解植樹義意、藉可注重農林、復聞植樹前一日呂市長由放送局放送植樹意義、用使全省人民得以充分明瞭以資倡興想屆時定有一番之盛景云

佐原鐵路局長 視察畢歸來
文書科長同行

哈爾濱鐵路局佐原局長前於八日偕同文書科長赴東部線視察一節、早見各報、今佐原氏以東部各線均已視察完畢、因之於十一日下午五時乘濱綏線列車與文書科長同道返哈云

金井總務廳長 已由京返省

濱江省公署總務廳金井廳長爲所屬各縣之縣政補助費問題、氏於日前躬身晉京向中

西尾參謀長 視察松花隄
呂市長作陪

關東軍參謀長西尾中將、爲視察濱江省狀況、前偕同大橋外交次長由下江乘飛機來哈一節、早見本報、而二氏於到哈後、次日分往各滿日重要機關訪問、並聞西尾氏於十三日上午十一時訪問特別市公署、當由呂榮寰市長會見、氏於訊問濱江民況後並探問對松江修堤計劃、以及等々關心事項、約談二時許、由呂市長率同佐藤總務處長、佐藤工務處長及建設局關係職員等作陪、引導西尾氏由中央大街赴江沿一帶松江之狀況云

投江精神病漢 病死於醫院

前有帶欵投江、意圖自溺之精神病漢徐文發、被救送署各情、已誌本報、復因查得該病人、併無親屬、遂經該署備具診療費、函送濱江市立第二醫院療養、詎於本月十四日上午一時四十分許、殞於該院、現經該院函知正陽署、請爲檢驗、以便掩埋

清鄉警察隊結成式 於十六日舉行
前田警務廳長親往訓話 隊長爲淺見指導官

出沒於賓縣阿城延壽肇東肇州各地之謝文東趙尚志大股匪賊、雖經滿日軍警當局屢加痛剿終因是嘯聚無常此剿彼竄所以仍保殘喘、爲害民間、濱江省警務廳、因爲江水已化、將入長夏高粱繁茂之期、預料屆時必有跳梁小醜起而蠢動、爲期徹底的痛剿使民衆實享王道政治之福利、乃組織專門剿匪之清鄉警察隊、此事已見本報、爾來因該隊之馬匹槍械彈藥俱已準備完成、隊長一席、亦選定肇東線淺見清一警務指導官充任、隊長則任命延壽縣警務指導官折笠高松氏乃於十六日午前十時、在軍官街警官學校大講堂、舉行編隊結成式矣、該隊隊員計共一百五十名全爲由省管下廿七縣、所選之成績優秀勇敢之警察官、當由前田警務廳長、予以訓示後乃整齊全隊伍參拜哈爾濱神社、於神前報告結成式並祈禱清鄉警察之武運長久、觀於清鄉隊成立後、北滿各地匪氛可望漸次消滅、而一般民衆對此期待亦深、並予匪賊一大脅威云

亨得利表店被搶 損失一百餘元
顧鄉屯又發生刦斗車案

本市道外正陽街門牌二號亨得利表店、於本月十三日下午七時四十分許、闖進滿匪一名、中等體圖黃臉、年約二十七八、身穿半截皮大氅頭戴洋式帽、類似山東口音進屋聲稱買表當經櫃夥取過懷表三塊、共值國幣一百二十七元、該匪接過後、即裝入兜內、復由兜內掏、出匪槍大施威嚇、不令聲張、由錢匣內搶去國幣四十元一角、搶畢潛逃、事後該號執事周姓立命櫃夥趙明海赴該管派出所報告、時匪已逃揚該所據情轉報正陽署、請爲電傳各警署、一體通緝云

又訊、顧鄉屯警察署管界哈達屯派出所內、於本月十三日午後十一時許、有正街門牌十四號住戶段桂春來所報稱素以趕斗車爲業、於本日晚九時許在順漢屯拉得乘客三名、赴南崗沙曼屯正行之際該三人中一中等身材者黃面長臉、年約二十餘歲、手持櫓桿槍一枝、一徒手空拳者年約三十餘歲、一高體長臉一小體圓臉者、年約二十餘歲、亦係徒手、三人均係本地口音、持槍之匪、大施威嚇、逼令不許聲張、命將斗車急往西赶、行至張家窯舖距哈達屯約半里許、該匪等一齊動手、將車夫綁起、搶去白馬一匹、國幣三角五分該斗車號碼爲三六六搶畢向見逃去、請爲通緝、該所遂帶警追趕時惟時已久、匪已潛逃無踪矣

行竊板門被捕 小賊可算倒運

十二日午前四時、橫道口派出所警士張寶貞於橫道口北方、見一竊盜竊取板門一扇正於張慌擬圖隱避之際、竟被該警發見、當即上前將該犯抓住、立即送交經緯警察署、嗣經刑事系審訊、該犯供稱楊成祿、三十五歲、並認竊偸不諱、故該署已依法懲辦云

一場小火警 消防救護得法
幸未殃及四隣

本市道外正陽署保障街派出所管界東南陽巷門牌六號曹姓家、於本月十二日上午十時許、因做飯後、餘火未盡燃及亂柴、致生火警、一時間烈焰騰空、火光四溢、幸經道外商務消防會聞警即至三十七名消防警士、奮力撲救約三十分鐘之短時、已將火警全部救熄、計燒毀板房一間、及屋中物品、其損失約值國幣六十餘元、幸未殃及四鄰云

一日兩起搶案 事後報警匪逃無踪

本市道外七道街裕海湧胡同門牌六號(亞洲電影院對過)住戶李新久家、於本月十一日午後八時許、闖進滿匪二名、爲首大體、手持櫓桿槍其一中等體、手持類似手槍、進屋後、大施威嚇强行搜索、計搶去狐狸皮襖一件狐狸腿皮襖一件、金手鐲一付、金手鐲二個、俄國洋毯一床、國幣四元、以上共價値國幣六百餘元、搶畢潛逃道事主報告該管派出所、帶警趕至時、則匪已逃揚無踪矣

道裏霞曼街、派出所、於十一日下午據滿人田慶豐聲稱午前拍賣豆腐漿至斜紋街亞細亞旅館門前拐角之際、忽來一匪人聲言兜內有槍如不將錢現出、定必將汝搶斃是時民不敢聲張因之遂將錢包取出交付與他、(包內共一元四毛)該匪槍畢、遂即飛逃而去、請求該所轉達經緯署協力追緝該匪云

半夜帶警查勤 署長關心治安

本市道外正陽署署長蓬世隆氏、鑒及市內管界、時有小醜跳梁、除嚴令各派出所及檢查班晝夜加班認眞檢查外於本月十二日上午〇時許、親身率領警士、在該管各旅店內按名搜查、檢查至景陽街悅來棧內、查住有野妓孟李氏年二十五歲、徐羅氏二十六歲、曹馬氏十八歲、以上三名、認爲有傷風化、遂合帶署、按違警罰辦矣

吉林

警察隊移防駐守

玆查西關德源石橋地方、因年前水上警察局移至省城糧米行辦公後、該地甚爲空虛如無相當軍隊駐守、實與治安有關、故此永吉縣警察隊奉永吉縣公署命令將該隊本部移於西關德源石橋前水上警察局舊址以資駐守云

來站乘降 人數漸增

吉林車站自設備以來日趨於發展之途玆得該站統計每日乘客已擴過千人以上而降客約在一千二三百人之多云

三浦廳長 入京轉奉

吉林三浦廳長爲政務上之接洽於日前入京向國務院及民政部有所陳商在京少駐即轉赴奉天本星期內當可旋吉

開原

搶孫宅之六名匪徒 在店內被拿獲
警務局現正嚴加審訊中 巡長破案神速偵察有方

開原城內上帝廟胡同孫姓家於十一日夜間、突闖進匪徒六名、二匪持槍、四匪持棒當將孫某所蓄三百圓現欵、悉數搶走、後即投入大店之招工人群裏、一時隱身、後經事主報警、該管分所陳巡長聞訊、便偵察密訪、於北城墻之密查某家、適有劉青山者、年十八歲、在該處閒談、具言搶案深知底蘊、陳巡長婉言訊問、並云此案破獲即委以一等警士之職、該劉某即赴大家店之招工內、察其動靜、該匪等尚在店內即報告巡長、當協同九區立派警士多名、將該犯一併捉獲、經九區嚴審、供稱行搶不諱、鎗械藏於小孫台何家花店、警局派人起贓之結果並未搜着、何某在逃只將該婦綁赴警務局、刻正嚴訊中該匪並云拉線者爲劉青山、曾分贓十元、其又反報警捉拿等語、不知確否、容訪再誌

在鄉軍人分會 開春季總會

開原在鄉軍人分會、於十二日夜役員等議訂春期總會、其協議之結果、定於二十日午後四時、於公會堂盛大舉行、其順序如次、一、勅諭奉讀、二、庶務會計報告、三、支部長及四平街大隊長、開原守備隊長之訓示、四、來賓祝辭

限令租戶繳租
若再逾期即行沒收土地 地畝管理局通知各租戶

哈爾濱地畝管理局、自歸財政部直轄後、關於四郊土地承租農戶、已派員詳細調查據查長期租戶欠租者一千四百餘戶、租金欠額達六萬餘元、此外尚有戶主遷移、無從查找者四百餘戶、租金欠額亦達六百餘元、該局前經佈告、嚴令欠租者、急於繳納惟各租戶依限納、租者仍屬寥々故於日前再向租戶通知入納書、限於本四月底欠租者一律繳納、否則三個月後、將地收回、另行招租、至於遷移之戶、因無從通告出示限三個月內、具報納租如逾期不報亦一併沒收惟關於短期租戶、於本月十一日實行開始調查、預定四月末始能完竣云●

衛生科派醫赴各校 檢驗學生體格
免發生傳染注重學生健康

哈爾濱特別市公署教育科、以所轄各小學校、學生之健康爲懷、特由衛生科派醫員前往各學校檢驗學生之體格如遇有疾病之學生、即爲醫治、以免發生傳染、並重學生之健康云

吉林建設遷移小委會 開第二次會議 (續)
對於商民住戶遷移辦法 討論議決事項經過情形

報告事項●●● 次由本遷移小委員會委員長孫君報告、累謂第一二段內居住之民戶、業已調查完竣、當於前日將各段內之民戶招集到廳、由本人及川邊警務科長詳爲說論、人民等均歡欣鼓舞、對於公家建設計劃、表示贊成但安土重遷之觀念、似亦不應漠視、但決無違抗或不滿之表示、關於彼等之希望、歸納之約分三點、第一爲遷移時公家指定地點、第二爲公家多與地皮價欵、房屋遷移家族遷徙、及營業損失等費、第三爲依靠江沿生活者仍望在江岸住居、等々問題特向本會報告、希各位詳細考慮、加以討論

討論及決議事項●●● 第一指定地點、以便代戶遷移案、決定如次

甲地點、一、東、二、東大灘、二、西、八百壟、三、北巴爾虎門外、均由市政處計劃勘測、備開道路用地、以免再度遷移、人民感受痛苦、

乙、辦法、一、調查民戶、需要土地面積、由人民自備價欵收買、二、由市政籌備處統計、需要土地數目、然後彙總購買、以公平之價格售與人民、三由商工各會負責、向民戶說論斡旋、不得高擡地價、壟斷居奇

丙貧民、苦極貧之戶、委係無錢購買者、由市政籌備處將官有市場、貸與貧民臨時居住

丁附則、若民戶自能選擇地點、或改業他遷、或自由行動者、均聽自便

第二公家多發價欵、及賠償損失案、議決如次

甲、數目、在公家方面、當然欲民衆少受損失、多得利益、惟須顧及預算、在預算可能範圍內、儘量多發價欵

乙辦法、查支付辦法、可分爲分期支付、及一次支付兩種、經考慮結果、僉認爲分期支付、欵項零星、人民方面感覺不便、結果決定一次支付、俾民衆得以藉此欵項、另謀出路、倘得欵不遷、即係違抗公令、依法處理、若房屋不拆除、買其舊料、支付工資、新京方面、均係此種辦法、正大可參照也

丙期限、約在四月發給價欵及損失費

第三仍望在江沿生活者案、決議如次、聽民衆自便

第四遷移期限、決議如次

第一段五月三十一日止(由省署至東萊門外木稅分局)

第二段六月三十日止(由省署至臨江門外頭道碼頭)

第三段暫緩(由東萊門外木稅分局至東大灘泰豐洋火公司)

第五調查第三段案、決議如次甲調查班、四人組成、警察廳曹斌、商務會宋俊、永吉縣郭兆祿、木稅局趙晉昇

乙期間一週間、自四月八日起至四月十四日止

丙調查表、沿用舊調查表、附則詢明人民欲遷移地點、一便統計彙辦(完)

防止猩紅熱之蔓延 施行豫防注射
警署對各校兒童强制注射 未達學齡者則分三期施行

最近市內猩紅熱症之流行、益呈蔓延之兆、開原警察署衛生係、於管內全部施行豫防注射、凡學齡以下兒童患病者、如市內小公普通各學校、決定施以强制之注射、至於一般未達學齡之兒童、第一回注射爲四月二日、第二回注射、爲五月六日、第三回注射、爲五月十三日、時間午前九時、於開原俱樂部施行注射云

開原管內昌圖、於猩紅熱豫防注射一節、於該地派出所施行、日期第一回四月二十三日、第二回五月七日、第三回五月十四日、各午前九時云

署長召各分所 商討春防辦法

本縣慶雲堡警察署長吳廷賓氏、到差日久、辦事認眞、現以時値初春、鄉民農忙之際對於春防一節乃亦煩顧慮招集各分所商討春防辦法並令切實施行、該署長亦親帶內勤局員盧子聲、外勤局員趙鮮瑞二君、及警兵等、不時出巡、如此署長可稱盡心職務云

安東

開廳長會議 討論之事項

安東省公署、開廳後、對於庶政設施、努力研究、俾期至善、該署日前十一日午後一時、復舉行廳長會議、所討論事項爲三項列下、一、治安對策、二、柞蠶保護三廳舍建築經討論結果、治安對策、由警務廳負責、籌畫進行、柞蠶保護、向來對於柞蠶保護、利用槍砲、去歲槍砲被官家收回、關於保護上、殊感不完善、以致柞蠶前途、非常不振、經此討議變更、使柞砲辦法、是否適宜、尙待詳爲討議、至於建設省公署廳舍、曾醞釀日久前當建築時、與左右民戶殊感不便、故經向中央請示另選適當地址、建設省公署云

瑣聞

△藥商購來海狗

(牛莊)邑北關城後義和堂藥局、在大連、購買活海狗一隻、木桶盛水裝之、任人參觀、男女前往、絡繹於途、街衢巷滿云

△實業股長得人

(瓦房店)縣公署實業股長王店廷鈳君籍隸金州乃係農業學堂畢業之優等生、並精通日語、自到差以來、對於公務非常認眞、提倡實業不遺餘力、久爲上峰所契重、實不可多得之人材也

△服毒案已成訟

(西豐)前有劉清山毒死不明一案、玆經詳加研究、該劉清山、與妻邱氏、夫婦係因細故口角、因將勸架者觸一傷、嗣後經警察署排解了案曾經劉清山親屬德和東保出不知如何、不令夫婦歸家安度、覺留劉清山邱氏在店宿住、不許夫婦見面、又勸逼劉清山付還欠債、及店費、達五十餘元之譜、該劉清山本係工人、無術籌欵、因而心懷厭世、當即服毒自盡云

醫識問答

玆爲便於閱者諸君對於平時保養身體預防疾病之衛生與感染病症之治療方法以及一切醫學問題偶有疑問來函質詢起見特闢本欄專爲解答以資參考並訂投函規約如左

(一)提出之問題文字務須簡單明瞭繕寫清晰

(二)來信請書滿洲報醫識問答欄收啓

(三)來信郵費不足者不收(四)署名隨意

問答

一〇二

問、敝人今年春季貳月時、因誤染花叢之惡習、隨之樂極生悲、即於二星期後發現淋病矣、因頭二年前曾發生濫交之急性症、後服用東藥「德利得」漸漸的好了、誰知今年又復因步涉花柳、而舊病重生矣、每日除了淋漓外、小便時微痛、或陽器與莖時痛苦外、別的也感覺不出什麼詢問旁人、始知爲玩固的慢性病、但服中西藥亦是無效、故蔓延至今、尙無良策、敝人每日處於勞動、每月之薪金、僅足維持生命、痛苦萬分、隱痛又不敢稍露、精神頹廢、而對將來之前途、更不堪設想矣、並且在發生斯症後、皮膚病遂生、每在晚上、身上即起如風氣之疙瘩、刺癢非常、愈用手搔擦、而愈紅癢、疱愈大、處此之環境、而遭惡病纏身、實無良策可清、今懇示一良方、奉天六合

答、慢性淋疾、治愈最慢、然處置得當、雖慢能愈、贅陳醫方、徒勞筆墨、片言指迷、莫笑荒唐、急性淋疾、靜臥即愈、慢性淋疾、惟靜能治全身刺癢大似蕁麻疹不在淋疾範圍內

解答者 大連岐山醫院長 醫學士 楊鳳鳴

請看亞洲洋行印度紬緞莊開幕大減價

啓者時際冬末春初本行特由各國名廠運到花素呢絨綢緞毛割絲絨男襯衣條紬絲線坤襪摩登應用新奇物品無不齊備不但物美價格而且特廉爲歡迎主顧起見特別犧牲大賤賣兩星期間請捷足先登勿失良機歡迎參觀

奉天浪速通二十番地蘭蒙百貨店斜對過實豐洋行舊址

亞洲洋行 印度紬緞莊啓

又成了一次良好的機會！
請到『秋林洋行』試你幸運如何！
春季爲肅清底貨起見特備大宗彩品贈送　彩券無空！

由四月十日起至廿七日止凡在所限期內於敝行購貨足國幣五元者贈送彩券壹張足十元者贈送彩券二張逐此類推當面抽彩個々不空贈品豐富不暇細舉謹將贈品內容之略列之於後

西洋地漆布、西洋絲絨桌面、西洋旅行提包男女時式西裝男女時式衣料、俄國毛毯、室內器皿、摩登化粧用品、本行工廠出品飲料、其餘無量日用必需品共計五千餘份

歡迎各界仕紳名媛來敝行參觀一試便知言之不謬也

附設男女西服成衣特由巴黎聘來名師工資從廉製工精巧玲瓏之致務使顧主進入世外摩登之園

奉天日站浪速通三十二番地
電話四四六五番
秋林洋行啓

帽子牌商標

腦欣

醫學博士森田資孝先生推賛頭痛聖藥

腦欣如遇頭腦疼痛非常難忍時、頭目眩暈神智昏迷時、或讀書過度精神疲倦時、及惡醉宿酒未醒時、倘速服腦欣可立見其功、其效若響、服後三分鐘、頓覺頭目快爽神智清新、苦痛盡忘、有如夜月秋遊、腦有心曠神怡之妙、此偉積確爲本劑獨具之特長且雖連續服用、對於能神經或心臟胃腸等、決無副作用、亦無惡影響

主治
○偏正頭痛○頭重神昏
○頭目朦朧○腦筋疲勞
○精神鬱悒○面神經痛
○宿酒惡醉○暈船暈車

定價 (二十錢) (五十錢) (一圓)

◇腦欣、除粉末藥外尙有錠藥一並發售可隨意購用
◇近坊間有牟利之徒、僞冒本劑騙人、幸希注意帽子牌商標、庶不致誤
◇各地有名藥房均有代售

大日本名古屋市東區京町二
荒川長太郎合名會社謹製
滿洲國總批發 新京永樂町三 新京藥品株式會社

新式簿記招通信學員

人非有專門的學術不易在社會上立足欲學新的專門學術又因維持現在的環境和職務而又不能離身惟有投入本會函授部　學得新式簿記爲最好的一個良機因爲通信教授第一不拘時間第二不曠正業詳細章程請附郵票四分寫明寄交新京滿洲郵政局私函信箱二號即寄

駐京大連銀行簿記講習會函授部啓

握現代治淋劑之最高權威的：

德國 梅濁尅星

▲愛廸那博士發現透膜殺菌法！
▲全世界醫師始得淋病根治藥！

淋病斷根的新法

淋病的難滅已成全球醫界的難題、要把淋菌巢窟好好才完全淋菌斷根、淋病怎樣可以算斷根呢？也是醫師及病家所渴望的一件事、然淋菌治滅就作爲淋病的治愈而究竟用怎樣的方法可以證明深部的淋菌確實消滅呢？醫師祇用一種深部殺菌的新藥梅濁尅星把潛伏的淋菌完全殺盡、行了此法以後、即檢不出淋菌並且沒有其他可疑的症候時、大約可作爲斷根、經過了三月半年一年之後再行同樣的方法、沒有淋菌、而且經過了良好的時候就是淋菌治愈了還有一句話男人家已完全治愈、如不同時醫治她已經被染的妻子、這樣的醫治是一點兒沒有用的

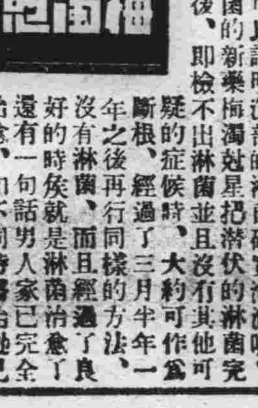

梅濁尅星的醫治作用

梅濁尅星爲愛廸那博士耗四十年之心血經二百五十次的動物試驗、送請全世界花柳病院八百七十八處實驗、始告成功的淋濁斷根特效藥、其藥性王道、功效的神速可稱十全十美、實爲二十世紀醫藥界新貢獻

(一)本劑有專門透入男女的深部粘膜細胞內、殺盡淋菌的特徵、所以服過此藥者的小便也有極其强大的殺菌力●

(二)藥性和平、毫無副作用、絕非機油劣藥之妨害腸胃碍及生育等流弊百出者可比！

(三)專治急性慢性、五淋白濁、婦女白帶、膀胱炎、腎臟炎等症、有屢試屢驗的特效●

▲德國 威彌鄧大藥廠鄭重監製▼
▲梅濁尅星說明書函索立即寄奉▼

◎大連、華泰、華西◎營口、中西、五洲◎奉天、五洲◎安東、瑞祥泰◎長春、中西◎吉林、五洲◎黑龍江、中西◎鐵嶺、義和堂◎洮南、和發順◎普蘭店、康德祀

哈爾濱 道外六道街口 柯爾登洋行 獨家經理

皮膚各疾新藥

亞斯達

亞斯達對於所有皮膚病絕對奏効

亞斯達容易滲透皮膚上一塗於患部卽除痛止癢殺滅寄生菌而由消毒收斂之綜合作用使能完全治癒

主治

疹癬、白癬、鵝掌風、繡球風、頭瘡、皮膚炎、汗疱、瘙痒症、肛門瘡、其他各種皮膚病均有奇特之効驗

約裝十格關姆 〇、三五　裝錫筒 〇、五〇
約裝四十格關姆 一、〇〇　特大裝約五百格關姆

發售處 大阪東京 丹平商會藥房
代售處 日本寶藥會社

七寶羹

七寶羹、古來御宴的大菜、不過是山珍海味調和一鼎之內罷咧、如今有發出調味精粉味の素以來不用做七寶羹、也可以做出好味羹湯、這竟用味の素烹調成功咯。

調味精粉

味の素

（味之素）

味の素無論喝吃葷素各菜湯都可以應用而且減省手工費錢厨房裡不可須臾離也。

（Y—120）

君患肝火否
我有潤腸丸

肝火中燒、最易激怒、世人往往因小不忍而亂大謀者、由於憤怒、實由於肝火

君有肝火否、盍服第威德潤腹丸以平之、藥料完全植物質、毫無刺激作用日服二粒、肝氣不作、祝君前途更多勝利

第威德 潤腸丸

價格低廉祗售兩角

第威德
潤腸丸

各大藥房均有出售

治淋界之革命！
內服色素療法！

適應症

急性及慢性尿道淋、淋毒性副睪丸炎、淋毒性攝護腺炎、淋毒性關節炎、淋毒性膀胱炎、腎盂炎、膀胱加答兒、其他。

片劑 滂濁溥清

「阿克利津」系色素、應用於淋疾之治療、已經有十餘星霜之歷史、在日本現今已成一種普遍的治療劑，實驗的臨床的研究、均認其治效確實、故其應用範圍、益見擴大、而對於各種細菌性疾患亦臻廣汎應用之域焉、向來本劑之應用、以靜脈內注射爲主、但臨床上單收施靜脈內注射爲難者，屢々遭遇者有之是以邇來散見經口的應用收得相當效果之報告，此卽片劑「滂濁溥清」提供於治療界之由來也。

現今市上販賣之淋病內服藥形々不知幾千百種，頗呈雨後春筍之觀、卽欲求一較完全少副作用者，不啻鱗角鳳毛之罕，多係氣味惡劣，難以服用，障胃害腸，得不償失，良可慨也。

今回新發售之片劑「滂濁溥清」者乃據最新學理研究化驗而製成之內服的「阿克利津」系色素製劑，絕無前述副作用等之弊害，剷除淋病的第一利器也。

包裝 五〇片 一〇〇片 各一瓶裝

各地有名藥房均有出售

總發售處 日本大阪市東區道修町 株式會社 鹽野義商店

SP—31

大連

強搶汽車司機的兇犯 竟毫未費事捕獲一名

林秀樹一時感及佐藤慌張情態 通報沙署捕捉之下果是眞犯人

迫近皇帝陛下御駕歸還之期、所以大連市各警察署刑事隊、對於四月十日拂曉、在星個浦旅大道路、裝爲乘客、強搶汽車司機現欵三十餘元及司機的許可而逃亡的三名強盜、因正在大警戒之期、該三犯竟突破警網而逃、各署致死力搜緝卒未得其端倪、其後仍由搜査本部沙河口警察署連絡大連各署、不眠不休的搜捕中、於十五日下午五時半、探得該三名匪人中之一匪、沙河口署刑事隊得報之下、即追踪而來、毫不費事的在大連市橋立町橋立大樓、東洋汽車零件販賣公司、安然而逮捕、該刑事隊、即高奏凱歌而還沙河口本署、對該犯之嚴訊、其姓名籍貫爲原籍日本京都市上京區中立賣通七本橋西入前大連市薩摩町三益洋行店員佐藤正一（二十二歲）沙河口警察署、在事件發生中之同時、刑事隊覓八方總出動、對於犯人所遺留之物品並非人相等相當之證據、對於犯人之爲何誰、已全部明瞭、認爲指名犯人、向全滿各警察署通報嚴捕之中、彼三名匪人中之一人、前記佐藤正一、竟大膽到其川往家橋位町大樓東洋公司內、謂近日因事得赴天津、向該公司借用旅費之欵子中、因被該公司店員之拒絕、於是又改口向該公司希望在該公司作事、請備用爲盼云云中、在此時間、該東洋公司主人林秀樹氏由內部向外望、見此怪漢可疑、在思潮的一轉瞬間、覺破竟及此漢非在一報赦之惡强盜乎？因此之故、即密行掛電話急報於沙河口警察署、一方面由林氏到賬房、倒茶招待、正在對談之乃由沙河口署趕到之阿部刑事部長入室當場捕獲、一加審訊、即行判明爲三強盜中之一人

犯行用之手槍 供稱確爲玩具

逮捕匪人佐藤正一後之沙河口警察署鵜木司法主任、乃於十五日十時、將該犯人由留置場提出、親加審問、對於在逃之二犯行踪、及一切關係等、嚴行審訊、於此已判明該三犯人、在三十里堡而分手者、在逃二犯均已逃向北地、是以該署即分別急向各警察署通報之、至於使用之手槍、則謂係玩用之假手槍、在犯行之後、即行拋棄之、對此玩具的手槍、亦必於十六日起開始搜査

（寫眞即已被逮捕之佐藤正一）

在聖德公園分金後 逃向三十里堡

佐藤一人返連餘二人北逃

一犯行之後已爲六日間、此時都到那裏去來？一對此點的訊問、由鵜木主任、問了一個小時、犯人竟毫不隱藏、依自由的逐一供認、但對於在逃二犯的行踪則緘口不言、即該三犯人在十日的犯行後、依旅大道路、逃到聖德街公園、將强奪之欵子二十餘元、各先分五元、所餘者即存於一共犯之某手中（特秘其名）分配之後三人即於拂曉的晨光中、向金大道路逃去、比及天曙、到了南關嶺附近、因爲白日步行危險、乃潛藏在山巖之中而假寐、比及入夜、又即始步行、到十三日晨、始逃到三十里堡、在此時所拐之欵、已漸次無有、因之往北地跑、又是一種難事、雖然受彼二人勸阻、卒不聽而返回大連、想在大連籌發旅費可以高飛於天津、在三十里堡與該二犯人握手作別佐藤一人、乃再徒步而回大連、一致大膽到認識川往家東洋公司、想借川資往天津、不期而被獲、佐藤之服裝、仍爲犯行當時之物、並未更換、腰中僅有鋼字二分、及中國錢子兩個而已

派寺內刑事追緝

依佐藤的供述、共犯之在逃二人、已由三十里堡北行、沙河口署即派寺田刑事追跡亦北行

鵜木司法主任談

據鵜木沙河口警察署司法主任有如下之談話、所餘之二犯、已如甕中之鱉、不過爲時間之問題耳、但早一日逮捕一名、亦可以予市民以安心、誠可喜的事、於此則我等之苦心亦可得酬了半分了

因由後門而入 狀態甚可疑 林秀樹氏所談

因一刹那感及一他不是搶汽車司機的犯人？一的念頭、而獲得殊勳的東洋公司之林秀樹氏記其談及當時之情況、時間大概在下午五時半因櫃夥一再對入表示拒絕、甚爲稀奇、比及出來一看乃爲常來訂貨的人、因呼佐藤君、於此他竟謂空腹中、乃給他呼了碗麵、問他的意思說要去天津、缺之旅費、不然暫在東洋公司幫忙云云、在此對談之下一時覺感及此非報紙所裁的强搶汽車司機的犯人乎？於此疑念起、乃即秘通電話於沙河署、不意結果是眞犯人、始爲安心、疑心之點、佐藤當時出入均由表門、此次竟由後面門進來、一方面談話中、神情又特別慌張

東洋火災
安田 經營
駐在員 大連出張所 大連市近江町二〇 東拓支店內
新京 奉天 哈爾濱 東拓支店內

爲完成愛川村調査 州內水利事業

已編成十三萬元之豫算 初由州內次及全滿各地

關東州廳土木課長清水技師於數年前就任以來、即熱心調査大連金州等處上水道之水源、其間曾經有多大發現績又爲利用下水道、企圖愛川村之更生、故對州內各地之水利事業得到多大功績之實舉、然而當局對於水利水源之調査、於往年兒玉長官時代最初之調査費數字上、漸次增加、意在助其成功、自滿洲事變後、爲擴大關東州內之調査、推廣及滿洲全境、自昭和六年度以後、屢次支出調査費、勇往邁進、所謂從着着滿洲井水着眼、調査新京奉天等主要都市之水源、以及其他各地之水利水源、確具顯著之成績、昭和九年度、曾支出測量及調査費等十二萬元有餘、本年度又復增加一萬三千元、共計支出爲十三萬三千二百餘元、以左之機構、圖謀進行本事業

△人件費 判任俸金一、九三五元（技手一人）〇諸人員俸金二、九、三九九元（囑託員六人雇員七人、傭人六人）

△事務費、廳費一、六一〇元、修繕費九七四元、旅費三九七三元、雜費一、三〇三元

依上列之支出人件數、與事務費二項、誠爲非常節省、非測量調査之實際經費、規定爲十萬四千餘元、臨時部歲出費亦屬於此項規定數字內、期望得到最大之發現、完成其創意之計畫云

撤廢領事裁判權 僅爲時間問題

日外交當局正在研究中 井野新任高院庭長所談

由日本大審院判事、榮任滿洲國最高法院主席庭長、井野英一氏、偕同榮轉滿洲國最高法院書記官、前日本司法省民事局强制執行係後藤丈夫氏、及家族等、乘十五日入大連港之烏拉爾九輪船抵連經由新京來連歡迎之飯塚民事局長引導、赴星個浦下榻於大和旅館、據井野主席庭長、在對記者發表有如左之談話

爲促進滿洲國治外權撤廢問題即領事裁判法權撤廢之準備、是故滿洲國政府、期待充實司法部、曾陸續招聘日本司法官、部人即被選之一人、日前榮磧文君入滿、曾由日本大審院選派三名陪席判事來滿、滿洲國政府目下派前野人事課長、正在東京選擇招聘來滿之司法官、最近即將同選委之二十數人歸滿、關於撤廢法權、日下日本外務省委員會正在研究中、大綱業已決定、具體部分、本月九日、當各方促進、當山新京方面友好在東京爲部人送別宴會之際、曾得與谷參事官以下多數權威者會見、交換撤廢治外法權意見、無論誰何、皆無異論、最要者、仍爲時期問題、部人豫定滯留大連二日、即行北上、一俟就任後、即與司法部同事諸君協力整備滿洲國之立法事業云

大連市社會學辦 兒童愛護週間

併嬰孩週一齊定期施行

大連市社會課、因從來規定五月爲嬰兒愛護週間、及十一月爲兒童愛護週間、此次經一再磋商、擬將二次舉行者、歸併爲一次舉行、統非名曰愛護週間、並預定由五月一日起至八日止、全滿一齊舉行、此兒童愛護運動、俾期徹底達到兒童健康目的故於十六日午後一時、召集各關係方面、在市役所參集協議實施事項云

復縣二區村民 來連尋找村長

現住復縣第二區望海村村公所僱員、王爲斛（年廿九歲）陳廷傑（年廿七歲）者兩名、於十六日午前九時提呈搜査願、到沙河口署被搜人該村公所村長爲馬國富（字貴卿）年四十九歲、在該所治掌一切事務、並代村民辦理金融合作社貸欵事項、每當村民金融合作社貸欵時、須經村長一手辦理、村民將土地台帳以及圖章等、均交與村長、同時並須村長見證、方能領出欵來、本年四月初有村民五名、因春耕已至、貸欵使用、遂煩村長代爲辦理手續、不料馬某心起不良、藉村民之土地台帳押使村民用數以上、之數用、所餘者私行沒收、計欵二千六七百元、馬某深恐村民査覺、於四月十四日、偕其妻潛行來連、不知下落何處、請沙河口警察署代爲搜査馬某中云

爲期澈底改善事業 滿電調査交通

照例於十七八兩日間舉行

每年以四月十七日和十八日的兩天、定爲常例、舉行電車及公共汽車的交通調査、而作爲改善事業研究資料的滿電、本年仍依前例、於十七十八兩日間舉行之、其調査之結果、與改善交通事業上、實有莫大的効果、該十七八二日間之調査者

一、發行調査券、替換乘車券

二、得告訴乘車停車場於車掌

三、下車時必交調査券於車掌

此數項爲滿電調査交通之二日間、希望於乘客者、亦爲一般乘客所宜謹辦、而助成滿電之調査、俾更進一步的改良大連市之交通事業也

司機與汽車同墜崖下 車人均慶無恙

營救出險後仍舊照常營業 墜五丈高崖未受傷眞奇事

於十五日晨發生由五丈餘高崖上、與自已操縱之自動車、一齊墜落、僅受微少玻璃創傷、於出事經過數時間後、依然平安無恙、仍能執行職業、毫無絲毫痛苦之奇怪事件、玆將其顛末記之如左

大連汽車公司、晴明台支店運轉手、眞鍋善夫（現年二十五歲）於十五日午前四時接到老虎灘八三四番地月之家電話命駕自動車前往載客該眞鍋善夫運轉手、即標二一〇八號自動車前往、駛行至老虎灘電車終點地方、渡過一二三橋時、正向前進行道路工邊爲海岸、其前即日人瓜谷長造氏之別邸、此際因前方忽出現馬車一輛、眞鍋善夫運轉手、爲避免双方衝突、將自動車向稍右邊駛行、孰料略一疎忽、自已操縱之自動車、即從五丈餘高之海岸崖壁墜落、連人帶車共翻轉了五六次、始將車身陷入海岸泥中、當時眞鍋善夫運轉手、雖然昏迷不省人事、轉瞬即醒、由車中跳出檢驗自動車、僅車頂稍爲破壞、其自身亦未負如何重傷僅遭微小的玻璃創傷而已、誠爲不幸中之萬幸、當其由車中跳出後、即以電話報告大連汽車公司營業所求救、由該營業所、派遣數人至肇事地點營救、至同日午後一時、方將自動車身完全拔出返回大連汽車公司、眞鍋善夫運轉手、於當日午後、依然照常操其業務然無絲毫苦同人等均稱爲奇蹟怪事云

這先生膽敢妄爲

小崗子警察署司法係段壬兩刑事、最近探有不良之徒私印某署刑事名片、到處詐欺並乘竊盜等事、遂於不眠不休之下於十日午前八時四十分、在露天市場逮捕有舉動可疑者、當帶至署內、嚴重拷問、結果該犯係原籍山東省牟平縣人、住所不定、並無職業、名周鴻福、（二十九歲）於前年二月間由原籍地來連謀生、遂於北大山通開設基養書房、教了二三十個小學生、後又搬到候家溝四區四十八番地處、當時由大連民政署發給書房教習認可證一枚、玆因該不務正職嗜好鴉片、久之、竟成了鴉片癮、而小學生父母等見教師不務正、乃一哄而散、因此無有吃飯之門、乃妙想大開、遂到某印刷所、印有大連署毛發順刑事之名片、又刻有印章、到各處詐欺該段王二君在逮捕之同時、並在周某腰中翻出毛刑事之名片三十餘張、當票三十餘張、嚴重審現正問中

大連宏濟善堂 招標作棺材

五月一日開標

大連宏濟善堂、因其所負之使命、是救濟和施療、所以每年編出鉅大的經費努力於其事業、就中施棺埋葬方面年年大有增加的形勢、如近年來、市內外的路倒、一切病死的乞丐、以及遺棄的嬰兒屍體等均由善堂一一備棺送到共同墓地掩埋之、每年所要的大小棺材、爲數亦頗不少每年五月一日招標、包作大小棺材、現因快屆此期故已分別向各木廠木舘通知一切招標的方法、即有遺漏者、亦可在期前直接到善堂接洽、至於開標之時、總理協理等均親自到場當衆開標以昭公允云

廣播節目

四月十七日（星期三）

上午六時 無線電體操（日滿語）

上午七時 初等日語講座、講師奉天南滿中學堂、近藤喜助（由奉天）

上午七時二十分 氣象通報

上午十時四十分 經濟市況 公設市場價格

正午 時報

一、鈞金龜二、三蓮士、唱笑儂、拉胡琴、刁華如（由大連向全滿）

下午一時二十分 新聞（滿語）

下午三時三十分 經濟市況（日滿語）

下午六時 新聞、告知事項

職業紹介事項

下午九時 新聞、告知事項

氣象通報

下午九時三十分 滿洲戲劇 由大連宏濟大舞台中繼（由大連向全滿）

公學堂普通學堂 教員多有更動

三二日內即可正式發表

大連民政署管內各公學堂、小學校、普通學堂教員之異動、自三月中大連民政署學務方面、對於各校教員、除一部自動辭職、已向滿洲國方面就職、外各公學堂普通學堂教職員、亦有異動、而每年均於三月末四月初、即行發表、本年三月因水谷署長榮轉群馬縣學務部長、所以遲延到現在、目下已由關東州廳來內山內務部長兼大連民政署長之職、將各更動之人員已在決裁中、二日內決裁後、即可發表云

金銀首飾齊全 歡迎主顧參觀 送禮金銀器皿 特別減價供獻

大連西崗大龍街

麗華金店

電話三二五二四番

患癮 鴉片 海洛 嗎啡 治療開始 內科 小兒科 花柳科

春華醫院

（入院隨意）

院長東京醫學士 徐榮

大連市西崗東關街電車站旁 電話（三）一五七二番

新到春季洋服材料大犧牲

定做每套正價 現賣價
四十五圓 三十八圓
四十圓 三十三圓
三十五圓 二十八圓

欲購從速勿失良機

會源洋服店

大連市內監部通百五番地 電話（二）七〇九三番

高級新車 無線電收音機車

大安汽車行

電話（三）二三二四番 （三）一三四四番 （三）三一〇六番

廣告

四季輪次時令循環 布疋綢緞皮棉單裌呢絨雜貨 批發零售價格從廉服料俱全 遂意參觀歡迎主顧

大連市浪速町五十番 協茂東綢緞莊謹啓 電話（二）五〇四七番

大連市奧町五十四番 協茂盛綢緞莊謹啓 電話（二）四六三二番

寫眞銅版與凸版凹版

久保田寫眞製版所

大連市武藏町六六 電話二・六六三一番

鍾鼎氏治耳萬靈油

治痛膿血鳴癢聾塞等耳每付兩瓶現洋兩圓 總批發處奉天小南門裏宗仁府胡同東（鍾鼎居）寶 招現欵代理

丟失支票聲明作廢

敬啓者今敝號接到源盛德立出民國二十四年四月十三日之義成信照付卅四號支票一張計金票六百元正不幸丟失除向該號通知及登報聲明外嗣後無論落於何人之手槪作無效恐未週知特此聲明

大連 大連陞棧謹啓

高等催眠術正則專修函授科

諸君欲得眞正催眠術的本領和實際的效益乎請即加入研究不論已學未學已成功未成功者均宜學習神經衰弱精神短少身體多病者更宜學習本科所授爲最進步的方法與一般呆不同講義明晰指導得法不論男女均能學習短期成功學費滿幣十三元欵到即授章程備索 代理處大連盤城町志發藥房谷銘三

日本神戶市中島通三丁目百六番 精神修養舘啓

大連

世興金店

本店發售善字加煉十足條錠頁金精製時裝金銀白金首飾中西美術禮品各界徽章銀盾花瓶博古盃盤酒器堆壘鑲嵌搜挑人物古鼎香爐彫鏤美麗鍍金包金加重凝金點翠砝藍景泰洋藍玲瓏細巧裝璜精緻兼售珍珠寶石鑽石翡翠珠花頭面應有盡有無美不備金銀成色十足低潮保退保換如蒙惠顧無任歡迎

本店謹啓

浪速町二丁目六番地 長電話（二）八六一八番

招租

大連市惠比須町二〇八 春記賬房 電話三一二六二七番

敬啓者本堂開設吉林省城西大街歷百有餘年專辦東西各國產區藥材藥料採選地道修合丸散膏丹應世濟人本堂慶製各藥不但藥質純良而製法歷百餘年之經驗最有心得此可謂仕宦農商諸君所嘉譽者也今本堂一爲擴充營業二爲病家有所問津除先後在京哈龍江綏化富錦天津上海各設支店而外向所要招請各省市都市縣鎭各埠代理以爲推銷本堂丸散膏丹各種成藥而獲壽世壽民之本旨近數年來各處省市縣鎭履有約請代賣本堂各藥以爲應世活人本堂思念及此理合招請代理商號今特登報聲明凡願當代賣本堂各種丸散膏丹成藥三百餘種請向吉林本堂函商當必按時接洽本堂招請外埠代理立有規章函索即覆今本堂委妥大連市浪速町增盛堂大藥房爲大連市代理處凡買本堂各種藥品請就近購之可也凡買本堂各藥價目與本堂一樣合並聲明

招請各埠代理 吉林世一堂啓

本號專門照像各界贊許已屆念有八載玆爲精益求精敝舘主特赴東京澈底研究照像藝術業就回國並履各大商埠採辦應時器具佈景以助出品之奧妙

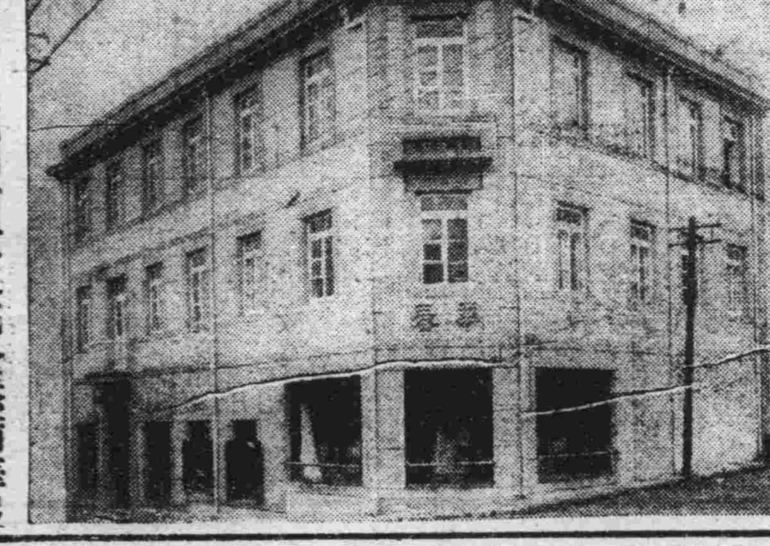

至于樓房之寬濶佈置之完全添備華服西服化粧服等又其次也光顧諸君盍興乎來

華春照像舘啓

本館 大連市平和街六番地 電話（三）二六七二番
支店 金州城內火神廟街 電話一六六番

經濟

特產粮況餅豆油穩和
大連鈔票市平緩
大條倫敦期現縮紐約孟買下跌
滙兌日美昇中美大漲標金益勁

大條 據本報上海十六日專電、海外大條銀市情、倫敦期現復轉縮、紐約孟買亦俱跌、查倫敦現貨縮爲三十一辨十四分一、期貨縮爲三十一辨十八分三、紐約跌爲六十八仙四分一、孟買跌爲七十三盧比八分三、

滙兌 海外匯兌市情、日美漲、中美亦大昇、日美漲九仙、爲廿八弗、中美大昇二六仙、爲四十弗整、英美昇一四仙、爲四弗八十五仙四分一、日英爲一先令二辨十八分一、中英爲一先令八辨十八分一、美英爲四弗八十五仙八分一、法英爲七十三法郎五十一生丁云

標金 上海十五日電、宋子文爲要求外銀停止運現、昨日與彼方代表會談、結果頗爲圓滿、後力認支持中國健全的通貨政策、聲明中止運現、朝來金情惡劣、外銀中止運現、中國銀本位拋棄說、無形中消滅、面中央銀行、爲實行健全的通貨政策的立塲上、方求上海與海外銀價接近、不時出空七月先令以統制之、金情步步爲虛、大連幫多空、東滙外商番賽夫亦多賣先令、滙益趨鬆懈、投機者今日在英磅多賣標金、此項多頭全付、標金卯利空戶約得利二三元

錢鈔 大連錢鈔市塲、十六日前場開行、鈔票於騰張中、略呈緩鈍之狀態、査現市開價爲一百卅六圓、大價昇至一百卅七圓、安一百二十萬圓、遠期開價爲一百卅五圓九角五分、大價昇至百三十六圓七角、安七百二十四萬圓、再金票兌小洋、爲九一五五〇、鈔票兌小洋爲一二一四八〇、大洋兌鈔票爲一二一四〇云
又鈔票十五日後場市情、以外銀已允爲支持中國健全通貨政策、人心告安標金遂復軟弱、又以美雖稱繼續提高銀價、然其能堅持迄至何時與世界銀昂之傾向雖然勿論何人、似均無否定之大勢、惟上海銀已枯渴、國府對此之果出一對策否、前途未可億料及之、因此人氣活潑、鈔票益呈堅强、査現市開價爲一百卅六圓五角、大價昇爲一百卅六圓七角五分、安七十萬圓、遠期開價爲一百卅六圓三角五分、大價昇爲一百卅六圓六角、安六百廿五萬圓、再金票兌小洋、爲一九一〇〇、鈔票兌小洋、爲一二五〇〇、大洋兌鈔票、爲一二一五〇云

特產 星期休日後、再開行之大連特產市場、大豆市情、於伴同銀價之强之餘音、北滿幇吐風甚利、惟華南幇雖亦乘時進買但不甚旺盛、結果豆情逐趨弱調、豆餅華南幇進買、則價以有日商衝風迎賣、致使市情演進不齊之路、雖然亦呈和平豆油未能成交、高粮以有日商競作買付、致激起佳良之人情、故而吾以强調、現市大豆成交額、三菱五車、三井十車、豐年十五車、油幇二百七十車云

奉天高粮暴漲
市民特推代表陳情
速行實地取締市價

奉天訊、奉天城內之高粱、自入本年以來、即時呈緩和之步調、惟最近較前又復騰貴、起初於四月一日起、由一元七角、飛漲至一元八角及至十二日、更由一元八角起越過一元九角、市民代表爲此曾向市商會陳情、講究對策方法、而市商會除予以諒解外、並與省公署、協商種々方法、期取締現時之暴騰、且以十二日一元九角的高價、與去年春期之粱價、比較之約貴五六角云

北鐵接收後之哈市日商激增
大小資本家皆爭設分號
新開業者現有六十餘處

哈爾濱訊、北鐵讓渡完了後、朝鮮及內地資本家之進出、北滿者於北鐵接收後、在哈爾濱新設有十萬圓乃至二十萬圓之大資本商店之出張所、並支店十數家、及其他小資本之新開業者五十餘家、大呈空前之盛況、北滿經濟之中心地之哈爾濱、將來誠有極大之期待云

減低重油運費
助成軍需工業

京城訊、朝鮮鐵道局爲助成軍需工業、對辦理重油車、鮮內局線、並至連帶各驛之運賃、三百一粁以上者減三成、八百一粁以上者減二成、自四月十七日起實施、減低期間、至明年三月三十一日爲止、再依出貨狀況、實施以恒久的方針

三月中到木材數

新京訊、三月中新京驛所到之木材數量爲二四八二一噸、內計自京圖線方面輸到二三二一一噸、滿鐵線方面輸到一六一〇噸、自北滿方面到者今覺僅少、於新京驛以備旺盛期需要、各木材置場均增添新設係員

餅油交割額
至十三日卯期

大連特產市塲、至四月十四日卯期之豆餅豆油之交割額、因至十三日之前塲結、故豆餅賣買總成交額、三百九十萬二千、片交割額四十六萬九千片、而此步合約一成三分强、交割標準價、爲一圓四角九分以此與前月同期較比之、總成交額爲二百四十四萬九千片、交割額爲十三萬一千片、以上均示增加、標準價亦見貴七分、而當期中之高價爲二月二十一日之一圓五角八分五厘、小價十一月十七日一圓二角四分、以此差價有三角四分五厘、其交割商號如左(單位千片)

△交方 三泰 五八 東和長 七五 東亞 三 同泰 一 同聚厚 二六 雙盛 一 萬義長 八 福順義 二六 福聚恒 五 福和盛 二四
恒昇 一八七 益發合 三五 大和成 四 義順生 六 裕昌元 五 西記 五
△受方 日清 二六 瓜谷 七八 三井 二四 三菱 八四 和泰 三 和生祥 五 雙聚福 五 興記 二四

其次豆油賣買總成交額五十五萬八十箱、交割額四萬五千箱、此項步合八分一厘弱、交割標準價十五圓、以此較前月同期總成交額二萬八千五百箱、交割額二千五百箱、均示增加、標準價在二角、以小價稱之、在當期中之高價爲二月二十一日以十七圓一角爲最高、十一月二十六日之十圓五角五分爲最低、以此有六圓五角五分之差額、其交割商戶如次(單位百箱)

△交方 同泰 一五 同聚厚 一五 和記 一五 建成興 一五 福順厚 四五 福和成 七〇 恒昇 一五五 天和成 一〇〇 義順生 二〇 西記 二五 東和長 三五 恒增利 一〇
△受方 日清 七五 三井 一五 三菱 三五六

公布度量衡取締規則
在關東州附屬地適用
豫定於五月十五日起施行

▲乙、改正事項
一、度量衡之名稱中、以米度爲公尺、以基羅克蘭姆爲公斤、以リットル爲公升、與併稱規定及中計所關之規定創除之
二、(一)身元保證金所關事項(二)依度量衡法施行令第四條、以其所製作計器之種別而保證金增額(第卅一條)
(一)依該第四條、對於身元保證金之供託、計器之製作、僅限於許可時、對於修理以無用此之必要、面創除之(第卅一條)
三、免除檢定所關事項對依度量衡法、有檢定證印面輸入之計器、免除定時、限定以大使所指定之計器(第四十一條)
四、分離計器構造之規定、爲單行令(分一般計器與特殊計器之二種
五、罰則所關之事項處罰有左記四種之刑罰(一)一年以下之懲役又處以二百圓以下之罰金(第八十四條)(二)百圓以下之罰金又科料(第八十五條)(三)五十圓以下之罰金又科料(第八十六條)(四)拘留又科料(第八十七條)(第九十二條)
▲丙經過規定
一、慣用計器之使用猶豫期限(一)從來慣用之度量衡、又計器之單位(尺貫法、ヤードポンド法米度法、之一部)及計量之單位之一部、特所指定之事務、又事業者爲雙方當業者時、須至昭和十七年七月卅一日(自施行本令七年後)其他一般時須至昭和廿二年七月卅一日(自本令施行十二年後)認可使用之、(第九十六條)
二、滿洲人相互間之慣用計器之使用猶豫期、現於滿鐵附屬地、滿洲人相互間之從來之慣用計器之使用以至昭和十四年二月廿八日(自施行本令四年後)不得適用本令、關東州內既依現行規則至猶豫期限滿了爲止
三、慣用計器之檢定所關事項從來慣用計器之檢定、以至昭和十七年七月卅一日爲止、而其檢定効力、至昭和廿二年七月卅一日爲有効(第百三條)
四、於本令施行前、製作輸入之計量器之販賣、使用所持猶豫期限 本令施行前、於關東州製作、又輸入之計量器、雖未受檢定者、須至昭和十年十月卅一日販賣之、又至昭和十一年十月卅一日方能使用及保持
五、營業者所關事項(一)依現行規則、度量衡器營業免許之效力、依現行規則在關東州內製作之度量衡、及修理、又販賣之免許、從照其免許之種別、於本令施行後之殘存期間中、仍有其效力、又於公布本令前受得製作度量衡器之免許、又請願免許者之身元保證金額仍照從前(第九十九條)
(二)於本令施行前、對關東州內之計量器營業者、及滿鐵附屬地內之計器營業者、無許可營業猶豫期限、以至昭和十年十月三十一(第百條)(完)

商情

本埠特產

▲大豆(十六日前場)(百斤鈔票價)

	開盤	收盤
袋	四、九三	四、九六
四月	四、九一	四、九三
五月	四、九八	五、〇三
六月	五、〇五	五、一一
七月	五、一三	五、一八
八月	五、一七	五、二三

▲豆餅(一片鈔票價)

	開盤	收盤
現貨	一、四七五	一、四七五
四月	一、四九〇	一、四九〇
五月	—	—
六月	—	—
七月	—	—

▲豆油(一箱鈔票價) 現貨 四月 五月 六月 七月 八月 均 —

▲高粮(百斤鈔票價)

	開盤	收盤
現貨	四、〇九	四、〇九
四月	四、一二	四、一二
五月	四、一六	四、一六
六月	四、二一	四、二〇
七月	四、二三	四、二三
八月	四、二五	四、二三

▲大豆(十六日後場)(百斤鈔票價)

	開盤	收盤
袋	四、九七	五、〇一
四月	四、九五	四、九九
五月	五、〇五	五、〇八
六月	五、〇九	五、一六
七月	五、一九	五、二三
八月	五、二三	五、二六

▲豆餅(一片鈔票價)

	開盤	收盤
現貨	一、四九〇	一、四九〇
四月	一、五一四	一、五二五
五月	—	—
六月	—	—
七月	—	—

▲豆油(一箱鈔票價)

	開盤	收盤
現貨	四、七〇	四、七五
四月	—	—
五月	—	—
六月	—	—
七月	—	—

▲高粮(百斤鈔票價)

	開盤	收盤
現貨	—	—
四月	四、一二	四、一三
五月	四、一八	四、一七
六月	四、二三	四、二四
七月	四、二四	四、二五
八月	四、二四	四、二四

本埠錢鈔

▲大連鈔票(十六日前場)

現貨	一三六、〇〇	一三五、四五
高	一三七、〇〇	一三五、一五
成交額		一二〇萬
近期	—	—
高	—	—
成交額		
遠期	一三五、九五	一三五、三五
高	一三六、九〇	一三五、〇五
成交額		七二四萬

	鈔兌金	鈔兌洋	金兌洋
十時	一三六〇〇	一二五八〇	九一五五
十一時	一三六〇〇	一二五〇〇	九一五五
十二時	一三六〇〇	一二四八〇	九一五五

▲大連鈔票(十六日後場)

現貨	一三五、五〇	一三五、二五
高	一三五、七五	一三五、二五
成交額		一二〇萬
近期	—	—
高	—	—
成交額		
遠期	一三五、五〇	一三五、三五
高	一三五、七五	一三五、〇五
成交額		二五六萬

	鈔兌金	鈔兌洋	金兌洋
二時	一三五四〇	一三五八〇	九二四五
三時	一三五三〇	一三五三〇	九三〇〇

電報滙兌(十六日)

倫敦銀塊	三一辨十四分一
同期市	三一辨十八分三
紐約銀塊	六八仙四分一
孟買銀塊	七三留比八分三
英美滙兌	四八五仙四分一
日美滙兌	二八弗五六
中美滙兌	四〇弗〇〇
日英滙兌	一志二片八分一
中英滙兌	一志八片八分一
美英滙兌	四八五仙八分一
法英滙兌	七三法郎五一

美棉 現貨 一二仙〇〇 五月 一一仙六八 七月 一一仙七三 十月 一一仙四二 十二月 一一仙四九 一月 一一仙五三 三月 一一仙六二
▲印度棉花 奔哥爾 二三八盧比 三平布 二〇九盧比 奧姆拉 一三八盧比
▲神戶日美 開盤 賣 二八弗二分一 買 二八弗一六分二 收盤 賣 — 買 —
▲神戶日英 開盤 賣 一志二片一六分三 買 一志二片一六分五

▲滙豐掛牌(十六日) 匯英 一先令七辨十五〇 匯美 三九弗三七五 匯東 一七一元七角
▲上海標金 開盤 八三六元〇角 最高 八三七元〇角 最低 八〇六元五角 收盤 八一一元〇角
▲上海滙兌 東 賣 一四〇元〇〇〇 買 一四〇元五〇〇 英 賣 一先令七辨十八 買 一先令七辨十五 美 賣 四〇弗〇〇〇 買 四〇弗一二五

商品市場

▲大阪三品(十六日前場)(綿絲布一捆金票價)

限月	前場開盤	後場收盤
四月	一九八、九〇	一九九、三〇
五月	一〇〇、一〇	一〇〇、一〇
六月	一〇一、九〇	一〇二、五〇
七月	一〇二、六〇	一〇二、六〇
八月	一〇二、〇〇	一〇二、〇〇
九月	一〇二、九〇	一〇二、〇〇
十月	一〇二、七〇	一〇一、八〇

▲大阪棉花 開盤 現貨 六二、九〇 定期 六二、五五 收盤 現貨 六二、八五 定期 六二、三〇
▲大阪期米(一石) 開盤 現 二九、五九 中 二九、七三 期 二九、七九 收盤 現 二九、五四 中 二九、六八 期 二九、六九
▲東京期米(一石) 開盤 現 二九、七五 中 二九、九三 期 二九、九八 收盤 現 二九、六九 中 二九、七八 期 二九、七六
▲仁川期米(一石) 開盤 現 二七、二五 中 二七、七五 期 二七、四四 收盤 現 — 中 二七、二五 期 二七、三九
▲神戶豆餅 四月 四、五五 四、五六 五月 四、五八 — 六月 — 七月 — 八月 —
▲大連股票 品新 一一〇、三〇 一一〇、三〇 鈔新 — —
▲同短期 五品期 一一〇、〇〇 一一〇、一〇 豆新期 二四、三〇 — 錢鈔期 三三、五〇 三三、五〇 東新期 一四七、六〇 一四六、六〇 高 一四七、六〇 一四六、六〇 日產 九七、三〇 九六、八〇 朝新 二七、七〇 — 七月 — 八月 —

▲大阪三品(十六日後場)(綿絲布一捆金票價)

限月	前場開盤	後場收盤
四月	一九六、七〇	一九八、六〇
五月	一九九、四〇	一九九、七〇
六月	一〇〇、九〇	一〇〇、四〇
七月	一〇一、一〇	一〇〇、一〇
八月	一〇一、四〇	一〇〇、一〇
九月	一〇一、〇〇	一〇一、七〇
十月	一〇一、九〇	一〇一、一〇

▲大阪棉花 開盤 現貨 六二、七〇 定期 六一、八五 收盤 現貨 六二、五〇 定期 六二、七〇
▲大阪期米(一石) 開盤 現 二九、四三 中 二九、六三 期 二九、六五 收盤 現 二九、六〇 中 二九、七八 期 二九、七九
▲東京期米(一石) 開盤 現 二九、六二 中 二九、七三 期 二九、八〇 收盤 現 二九、六六 中 二九、八四 期 三〇、九七
▲仁川期米(一石) 開盤 現 二七、二一 中 二七、三七 期 — 收盤 現 — 中 — 期 二七、五一
▲橫濱生絲(十五日) 前一節 前二節 三月 六三一〇〇 六三三〇〇 四月 六三三〇〇 六三五〇〇 五月 六三六〇〇 六三三〇〇 六月 六三四〇〇 六三六〇〇 七月 六三七〇〇 六三三〇〇 八月 六三六〇〇 六三二〇〇 九月 六三八〇〇 六三〇〇〇
印度蔴袋 藍扛袋 二四盧比〇分〇 綠扛袋 二六盧比八分五 匯兌 七七盧比八分七

北地行市(十六日前場)

▲奉天奉票兌金票 — —
▲奉天鈔票兌國幣 現貨 一三三、八〇 一三三、七〇 遠期 一三三、〇〇 一三三、三五 高 一三三、五〇 一三三、四五
▲奉天國幣兌金票 現貨 一一〇、四〇 一一〇、六〇
▲奉天金票兌國幣 遠期 九〇、六〇 九〇、七〇 高 九〇、八〇 九〇、三五
▲哈爾濱國幣兌金票 現貨 九、九〇 一〇、三五 當限 九、九〇 一〇、三五 遠期 一〇、〇〇 一〇、〇五
▲開原國幣兌金票 現貨 一一〇、三〇 一一〇、三〇
▲新京國幣兌金票 現貨 一一〇、四〇 一一〇、四〇
▲公主嶺國幣兌金票 現貨 一一〇、七〇 一一〇、七〇
▲安東國幣兌金票 現貨 一一〇、六〇 —

●文學大家 張恨水先生 ▲四大創作 ●特價發售 ▲照碼八折

金粉世家 正集六大冊 定價五元 續集六大冊 定價五元 每集特價四元(寄費每集二角一) (特價以登報之日起一月爲限)

春明外史 正集六大冊 定價五元 續集六大冊 定價五元 每集特價四元(寄費每集二角一) (特價以登報之日起一月爲限)

落霞孤鶩 ▲全書四冊 定價三元五角(寄費一角四分) ▲特價二元八角 (特價以登報之日起一月爲限)

滿江紅 ▲全書四冊 定價三元五角(寄費一角四分) ▲特價二元八角 (特價以登報之日起一月爲限)

瀋陽 世界書局 發行 鼓樓北 (備有本板外板書目函索即寄)

百利戒煙片 每瓶現洋兩元 輕癮一瓶重癮三瓶
德國百利藥廠出品本藥性質溫平不乾燥不升降不補瀉補氣益血通腸寬胃清火解毒消癖退癮令癮者將至重之癮藥如敝屣難下患亦決定悔悟而返矣
八大特色
一、能頂癮、又能逐漸戒除、愈後百病不犯
二、決無頂藥毒藥、服後決不舌燥、全身發燒、面紅過耳
三、癮除後決無瞳孔散大眼花之弊
四、癮除後增進男女生殖機能、定廣子嗣
五、陰天決不犯癮、愈後永無夢遺水瀉之憂
六、癮除後決不想再吸、即有吸者、聞之必作嘔作吐
七、免去注射之苦、倘消毒不完、致有膿瘡之患
八、在短期間內將癮戒除、照常工作
奉埠各大藥房均有代售 外埠函購酌加郵費兩角
總經理 奉天小南門裏東路 興記大藥房

大連 同樂舞臺 西崗 電話三一九八二
夏曆三月十五日 星期三 夜連演戲
重金禮聘 北平永春社 全體藝員
三老生紅淨 李萬春
劉斌升 高斌峰 劉德奎 毛慶來 李春德 于安斌 張永良 李春 邱久春 慶永宸 劉 濬清 劉 周 又武
獨有 二本雍正劍俠 個人 八義坐寨、童林出世、演武、闖牌、拜師學技、誤傷老父、訓子別家、落店賣藝、子染病、探親、別師省親、贈錢下山、掌打雷春、深宵探五小鬧、銀雪宿府、知遇受職、巡更賞
三月十六日星期四夜戲 今古奇觀列國歷史 羊角哀 捨命全交歌舞偉劇

大連汽船出帆
大連丸 ●開往青島上海 四月二十日
奉天丸 四月廿三日
大連丸 ●開往天津(塘沽) 四月廿七日
長平丸 四月十七日
天津丸 四月十九日
長平丸 ●開往安東 四月廿一日
天潮丸 ●開往龍口 四月十八日
龍平丸 ●開往營口 四月十八日
山西丸 四月十七日
河北丸 ●開往基隆高雄 四月廿二日
山西丸 四月廿三日
山東丸 五月廿五日
●開往敦賀新潟伏木
河南丸 四月十七日
河北丸 四月廿八日
遼河丸 ●開往芝罘元山清津雄基 四月廿一日
日東丸 ●開往壼蘆島 四月十九日
專屬貨客經理店 澤山兄弟公司 永和商會
阪神航路 敦町丸二商會
台灣航路
乘船切符發賣所 大連伊勢町 ジャパンツーリストビユロ

阿波共同汽船 大連出帆
十六共同丸 ●開往芝罘威海衛青島 四月十九日
廿六共同丸 ●開往芝罘威海衛仁川 四月十七日
長山丸 ●開往天津 四月廿七日
長山丸 ●開往仁川鎭南浦 四月廿一日
十八共同丸 ●開往芝罘 四月十七日

大阪商船出帆
烏拉爾丸 ●開往門司神戶(大阪) 四月十七日
哈爾濱丸 四月十八日
熱河丸 四月十九日
貝加爾丸 四月二十日
烏斯利丸 四月廿二日
亞米利加丸 四月廿三日
吉林丸 四月廿四日
扶桑丸 四月廿六日
西亞得爾丸 ●開往台灣 四月廿七日
中華丸 四月十七日
大華丸 ●開往天津 四月廿八日
大華丸 四月廿二日
朝熊丸 五月一日
志摩丸 ●開往橫濱 五月十七日
日東丸 四月二十日
朝熊丸 五月六日
志摩丸 五月廿二日
南海丸 ●開往紐育 四月廿六日

日清汽船出帆
唐山丸 ●開往青島上海 四月二十日
華山丸 四月廿九日
當山丸 五月八日
盧山丸 五月十六日

政記輪船出帆
永利號 ●開往芝罘 四月十九日
有利號 ●開往龍口 四月十七日
公利號 ●開往威海衛 四月十七日

惠通行出帆
照國丸 ●開往門、宇、尼、今 四月三十日
利通號 ●開往仁、芝、威 四月廿一日
昌平丸 ●開往芝罘 四月十九日

本社電話
社長室 (二)二五五一番
經理部 (二)二五五三番
編輯部 (二)二五五四番

滿洲報

(本報價目)每月一圓四角六個月七圓八角全年十五圓報費先惠郵票不收(外國除中國日本概加郵稅)(廣告刊資)一行十二字起碼一日每行一圓特別地位加倍長期者另議以上概以現大洋爲本位但朝鮮臺灣日本內地即以日本金幣爲本位

大連市常盤町二十九番地 發行所 滿洲報社 電話 社長室 營業部 編輯部 貯金口座(大連)

發行人 王千山 編輯人 金念曾 印刷人 金蘊[illegible]

THE MAN CHOU PAO 29-31 Tokiwacho Dairen, Manchoukuo.

昭和十年四月十七日

追懷明治大帝之偉業
皇上謁桃山御陵
旋復往謁東陵均獻花圈致禮
於諸員扈從民衆歡迎中往返

在春意正酣之關西舊都巡遊之第一夜既過、聖上於翌晨六時許起床、嗣進朝餐、爲參拜一向敬慕之明治大帝英靈、命親赴桃山御陵、斯日皇上著陸軍通常禮裝經林伴員陪乘、沈宮內府大臣以次隨員扈從、午前九時六十分、驅汽車鹵簿啓駕行在都旅館、於沿途奉迎者堵列歡呼中、幸京都車站、同十時御乘專車啓駕、沿途廣場麥田、已吐嫩芽、並在榮花點咸收於車窓中同十四分駕到桃山車站自車站前沿途於谷留守司令官以下將校團、伏見各中等男女小學校學生接伏見區長以下各名譽職、及其他一般奉拜者之奉迎裏、驅汽車鹵簿於春光點蕩中抵御陵、在便殿賜謁渡邊諸陵頭、勝田陵墓監以下者等、既終、用陵前靈水淨手、然後勝田陵墓監先行、經渡邊諸陵頭在前恭導肅然移玉趾染茶田間、美麗之近廓景色於敷字沿白砂之玉垣內、親將花圈獻於案上、然後恭行御拜禮、拜察聖上因追懷明治大帝之豐功偉業、感慨良深、嗣徒步至東陵參拜、同樣獻花圈於御陵前、以追慕皇太后遺德、既畢在便殿少憩後、驅汽車鹵簿歸桃山站同十一時五分自桃山站啓蹕、同十一時十九分歸京都車站、即還幸行在都旅館(國通十六日京都電)

扈從人員
飽賞春景

兩三日來籠罩京都地方之春雨於十六日午後似爲奉迎滿洲國皇帝陛下突然開晴、而爲近來未曾有之和暖日氣京都春光、一片清麗、呈現於目前、誠堪暢懷沈宮內府大臣似遠藤總務廳長等隨員一行二十餘名、自午後一時即得飽賞叡山之春色

上至行在於樓頭遠眺
古都勝景悉呈於目前
巡覽關西第一夜已安然度過
淺山市長特趨候進呈奉迎文

皇帝陛下既入綠樓點綴於翠巒間之東山書麓行在都旅館移玉趾六層樓上之改裝御室乃更換輕裝就御座而坐、時林、山縣、坊城等接伴員伺候於側、聖上展望隔疏林而展開於目前之名剎南禪寺、與含蘊於春靄中之花山、鹿谷、東山諸峰、及愛岩、比叡之峰巒翠疊、宛猶一幅絕妙丹青、呈諸目前、聖上對茲千年古都瀲灩嫺雅風光、對隨員露嘆賞之聲、比晚餐後、聖上關于日本平安朝故、向接伴員垂詢殷々、巡覽關西之第一夜於是過去(國通十六日京都電)

當皇帝陛下駕幸京都時、淺山市長爲表示一百萬市民之奉迎熱誠、十五日午後七時赴行在都旅館伺候、經沈宮內府大臣捧遞奉迎文(國通十六日京都電)

三萬五千小學生
盛大奉迎遊行
皇上躬至露台答禮

京都市民、以皇帝陛下臨幸乃家々懸旗、戶々結彩、衷心表示慶祝、由駐輦處都旅館附近、經三條河原町四條鳥丸各大街、以至京都車站沿途均爲欲一仰瞻陛下英姿之奉迎市民、充滿滿日友好之空氣、一時洋溢街頭是日、京都市教育部爲慰陛下旅情、並表示奉迎熱誠計乃舉行全市小學生之盛大執旗遊行、午後二時、市內小學三十五校六年生以上之男女小學生三萬五千人、群集於岡崎公園運動場、排成縱隊八列、在淺山市長領導下行進、宛如長蛇、全體手揮五色滿洲國旗、高唱奉迎皇帝陛下歌、歡聲喜氣震撼街頭旋經過櫻花爛漫之花陵道南行、沿市電線上線進行午後三時餘、抵御行在都旅館前、一齊萬呼皇帝陛下萬歲此時皇上適謁桃山御陵歸來在居室休憩中、乃偕沈宮相等、躬至露台上、向可愛之奉迎兒童致答禮、遊行隊旋赴平安神宮拜謁、至夕刻方解散(國通十六日京都電)

欽派張武官長
代拜乃木神社

滿洲國皇帝陛下、爲追仰明治大帝之偉業、乃參拜桃山御陵、當由渡邊諸陵寮頭說明桃山御陵每年約有百五十萬人之參拜者、陛下以明治大帝乃日本國民崇拜之中心因尤爲感動、又滿洲國皇帝陛下、於幼小時即顧聞忠臣之逸事等、曾數覽軍神乃木大將之繪畫、此次由桃山御陵歸還途次桃山驛前佛利寺時知此處有乃木神社、當命張武官長代拜、扈從員對此均恐惶感激云

御駕抵京都
接伴員發表

山縣接伴員發表、「十五日午前九時半由東京啓駕、一路平順、按預定安抵京都、當御乘列車通過之際、雖在大雨紛紛中、沿道各地市民、均撐傘、作熱誠之奉迎奉送對此皇帝陛下、亦爲之感激尤其對小學兒童手持滿洲國旗冒雨奉迎奉送、可憐之情景、皇上感動尤甚、當御乘列車、在各站停車之際均使接伴員降車、對本迎奉送之諸員、表示謝意、並親立展望車上、賜以舉手禮致意、皇上定十六日參拜由衷心尊崇之明治大帝御陵桃山深恐天候不良、故曾對側近者、吐露「明天參拜桃山御陵不知天氣如何」(東京電)

滿日經濟共同委員會
條約案文之綱領大要
五月中旬前將正式簽字

滿日經濟共同委員會條約案、一俟各種手續辦竣後、即將於五月中旬前舉行正式簽字、聞該條約案之要領大致如左

前文

滿日兩國、自滿洲國建國之初、即結成不可離之關係、其後因日本政府之正式承認滿洲國及訂定滿日議定書、負共同防衛責任、其關係乃更臻密切、滿日兩國在重要經濟事項上、已漸舉相互提携之實、惟此際爲使滿日兩國一般經濟作合理的融合計、乃認爲滿日兩國有從速設置共同機關之必要

本文

一、滿日經濟共通委員會、在滿日兩國政府監督之下、就滿日兩國經濟合理的融合及滿日合辦事業上之重要事項、應滿日兩國政府之諮詢、審議之

二、滿日經濟共同委員會、關於滿日兩國經濟合理的融合及滿日合辦事業上之重要事項、得向滿日兩國政府建議

三、滿日經濟共同委員會、設於新京

四、滿日經濟共同委員會、以滿日兩國政府任命之委員組成之

運用規定

在附屬議定書中、關於共同委員會權限之運用、有詳細規定、其主要者

一、共同委員會之陳屬及建議、由兩國政府分別企劃使其實現

二、委員、日方以大使館參事官、關東局總長、對滿事務局次長、滿方以財部大臣、外部大臣實部大臣及總務廳長充之、議長一席、由兩國輪任(十六日東京電)

大村八田等
要人抵哈市
即赴綏芬視察

爲視察接收後北滿廣軌線之大村交通監督部長、與八田滿鐵副總裁、筒井大使館情報課長一行在森島總領事佐原哈爾濱鐵路局長以下關係者多數歡迎之中、於十六日午後一時五十分之列車抵哈爾濱、一行、並擬於十七日搭乘午前七時十分出發之列車、赴濱綏線之綏芬河視察二十一日歸還哈爾濱、一宿後、預定於二十二日與佐原局長同路就視察濱洲線之途云

日總副領事同訪馬超俊
懇談親善問題
馬氏談禁煙禁娼決勵行
並將於南京辦集團結婚

駐京日總領事須磨偕副領事五百木、十五日晨十一時赴市府、訪謁馬市長超俊暢談甚久始別、須磨去後馬氏語記者、須磨爲本人舊識此來除道賀外、並略談中日親善問題、又謂、在此新生活運動雷厲風行時、對首都煙禁決不弛禁、對禁娼問題、決不開放、集團結婚、京市亦擬舉辦、即飭社會局籌畫、擴充京市小學、正在積極籌備、其數目當較前任所計畫規定者尤多、務使京市兒童、不再有失學之憾、最後談及京市土地問題、馬氏謂、京市已依據中央所頒定之土地法辦理、現正舉辦土地登記、及測量(十六日南京電)

吉田局長來滿

日海軍省吉田軍務局長、十五日下午三時、由東京站出發、赴滿洲視察(國通十六日東京電)

東邊道之
復興計劃
奉天省決定
撥欵十萬元

奉天安東兩省聯合之東邊道復興委員會、爲復興東邊道進行種々計劃、其中如修築道路、建設部落、開發產業、振作民心、與救濟貧民等復興案已見決定、奉天省爰撥出公帑十萬元、爲救濟貧民而着手配給糧穀、至於集團部落建設費十二萬元、修築道路費十九萬二千六百元已亦決定、故十五日午後一時在奉天省公署開小委員會、再行審議現地案、然後即將着手第一年度之整個的復興計劃云

勞工取締規則實施
尚感稍不完備
決開二次統制委員會議

自入滿苦力統制機關公佈取締規則後、關於勞工統制已獲得預期之効果、惟據其後實施經過報告、則謂於實際頗感有二三點不備、因決於十六日上午九時半、在關東軍司令部第二會議室舉行第二次勞工統制委員會會議

往還八日市齊齊哈爾
日航空界之飛行壯舉
參加飛機九架決十八日開始
日程已定第一日即飛抵奉天

滋賀縣八日市飛行第三聯隊、爲使所屬航空將士認識日滿主要航路及地勢起見、乃決定由十八日至二十四日、舉行八日市齊齊哈爾間決死大飛行、指揮官井下聯隊長、有八八式偵察機九架、其飛行日程、大體預定如左

第一日、上午四時每三架編成一隊、由八日市出發、在太刀洗降陸後、即直飛相距一千六百八十公里之奉天

第二日、奉天遼源齊々哈爾間六百二十五公里

第三日、齊々哈爾博克圖哈爾濱七百十五公里

第四日、哈爾濱牡丹江敦化新京間六百九十公里

第五日、新京奉天間二百八十公里

第六日、在奉天整備種々並

第七日、上午五時由奉天出發、飛歸日本、途中在京城加油、直破一千三百九十三公里於午後四時歸抵八日市總航程共爲五千三百八十大公里、飛行時間三十三小時四十五分

查以軍用機一氣由內地集中滿洲、乃日本航空界壯舉、各方均亟期待、參加人員共爲十八名、均在緊張待時中(國通十六日八日市電)

有吉公使訪晤汪精衛
汪容認徹底取締排日
公使退出後談會見之內容
中日經濟交涉將在六七月

十六日晨抵南京之有吉公使於下午四時、至鐵道官舍、訪問汪精衛氏、指摘排日取締不徹底之點、希望嚴重取行取締、對此汪精衛氏、已容認該公使之要求、並答以決以誠意努力等語、繼更言及借欵問題、原產國標記條例等項、由該公使傳達日方之意向、會見遂行告終、退出後有吉公使談話如下因已決定搭乘二十日之龍田丸歸國、是以爲辭行特訪問汪精衛氏、關於取締排日問題、曾請華方注意中國仍有再加努力之必要至於借欵問題、迄今各種交涉、均無具體的進展又該公使定十六日晚由南京啓程歸任(十六日南京電)

有吉公使、將携帶現地之調查資料、於本月下旬歸國、是以日本外務省當局、俟該公使歸國即將着手調整根本的對策、至於中日通商經濟關係之正式交涉、須視上半期之商況如何方能開始、因之該交涉大約在六七月間始云

袁領事赴新京

袁滿洲國新義州領事、爲察

加里寧揚言
須增强軍備
自謂蘇聯軍事工業
在世界亦爲最優秀

據哈爾濱電稱、蘇維埃中央執行委員會主席加里寧、日前在蘇聯軍工業委員會幹部會議席上、報告本年度第一季「蘇聯軍事工業生產額時、揚言謂『蘇聯軍事工業、現今在世界上亦爲最優秀者』繼復謂吾人現正値歷史上一危險轉換期當前、蘇聯因絕對有傾注全力增强軍備必要加里寧又謂：蘇聯已設有多數實驗所及工廠、研究製造特種鋼、結論中復云：蘇聯有最高級之軍事工業公司此方面員工無論在訓練上或經驗上均極完全云

特許法
六七月公佈

滿洲國政府、着手草擬特許法一節、業誌前報、茲聞近日大體上已得成案、一俟諮詢滿日辦理事會後、即將轉交法制局、如無意外變故、則六月下旬至遲七月上旬、即可公布、至實施期則將在九月云

日久賜暇滯京中之駐蘇大使

携眷抵奉天
大田大使談話
一宿即赴新京

大田氏、歸任途上於十五日午後四時二十分乘光號列車抵奉天、又該氏於奉天一宿後、於十六日乘亞細亞號赴新京、並特於新京與南大使會談後、經由哈爾濱歸任就之途

約亘四箇月、請假歸國中之大田日本駐俄大使、偕同家族於歸任途次、十五日午後四時二十分乘安奉線光號列車、於蜂谷總領事、三毛司令官、葆奉天省長、武內總務廳長、太田營口領事等多數要人歡迎中、安然抵奉、當下榻於大和旅館、據談並無特別可言之事、而因北鐵交涉成立、滿日蘇之國交、將日趨良好者、乃當然之歸結、即與余到任當時比較觀之、現在誠見良好、所謂不可侵條約、亦係蘇方所提議之問題、雖未消滅、亦無何具體化至於北樺太煤油問題、漁業問題、尚不能明言、其他種々懸案、因北鐵交涉成立、將逐告解決、茲爲一觀北鐵接收後之實情、擬在新京、哈爾濱兩地、各逗留二三日、即行歸任該大使、擬乘十六日下午一時五十二分由本出發之亞細亞號快車赴新京云

蔣介石會
飛昆明

蔣介石委員長七日乘飛機赴昆明、十日回貴陽、此行係視察滇省軍政(十六日貴陽電)

蔣委員長十一日電龍總司令嘉獎第三總隊忠勇殲敵、略謂、第三總隊自追剿以來、孫司令官及各旅長、行動敏捷、忠勇可嘉、此皆兄訓練成績之表現(十六日昆明電)

于右任返南京

監察院長于右任、十五日晨

後、赴監院處理政務、率籌畫各區監察使辦公處事、俟各區監使到京會商後、即可作具體決定(十六日南京電)

中央軍剿共受打擊
使東北軍補充
張學良應蔣招赴黔之原因

由滬返京、參加國府紀念週

武昌行營主任張學良氏十四日自重慶飛抵貴陽、張氏此番貴陽之行、係衛蔣介石命蓋蔣介石決定以東北軍補充前與共軍戰鬪而遭大打擊之中央軍、故急電招張前來、以便協議此乃蔣介石爲剿掉其目上瘤之張學良實力、並以張發奎爲中心而進行獲得貴州、雲南兩省地盤之計劃云(十六日漢口電)

靖安軍凱旋
於歡迎中抵奉

昨年十月間、出動赴濱綏線滿蘇國境方面、爲確立治安開始討匪、業已立有許多武勳之靖安軍美崎部隊八百名於十六日午前九時、在關係當局及滿日官民學生多數歡迎裏抵瀋海站、自站頭以至沿路之歡迎者、均持小旗歡迎此時該隊以象徵其有功績之軍旗先導、威風堂々凱旋之路、又藤井司令官以下之殘餘部隊、亦於二三日後旋奉天云

宋子文發表
銀問題意見
接見新聞界

宋子文定十六日晨十時、在中國銀行接見新聞界、發表對白銀問題之意見(十六日上海電)

今日本報三張半

謹告

「在四月十七、十八兩日中舉行電車和公共汽車交通調查的事項」

諸位市民的脚步、車脚、就是我們滿電、所辦的事、現在務求工作上的敏捷、能率上的訓練要實行電車和公共汽車交通的調查了實行調查的這一天、除了對於車票、有一種特別的辦法、是要問諸位上車的站名的請諸位充分了解以上的宗旨、多多援助纔好啊

昭和十年四月

南滿洲電氣株式會社

圖章遺失聲明作廢

啓者鄙人於康德元年五月廿一日在瀋陽中國銀行開有第二二四三號何致堂擡頭定期存摺壹扣又於同年十一月二十日開有第一百號代存天津中國銀行活期存欵何致堂擡頭收條壹紙在該行所留印鑑係方形何致堂印篆文印章茲因不慎遺失除向瀋陽中國銀行聲明掛失外即後無論落於何人之手概作無效特此登報聲明

何致堂謹啓

公告
爲准滿洲中央銀行奉天分行請補發失照一案仰有異議者速來局聲明由

爲公告事案准滿洲中央銀行奉天分行函開爲該行接收中國國貨銀行資產內有最美華借欵抵押之奠東啓領各四百一十二號奉天商埠地租照一張被上海中國國貨銀行協理兼東省分行經理劉魁度携往上海請按民政部財政部令第十一號規定補發新照辦法速爲補發等因到局查部令第三條內載接到補發申請書時審查其紛失原由且將其紛失之大照或戶管之號數名義畝數及境界與底帳符合以照查認爲適當時公告紛失理由自公告日起經過三十日後仍無提出異議時附添補發可否之意見書提出於發給處理官廳除業由本局核對相符外合亟公告周知如與此案有異議者限自公告日起經過三十日內速來局聲明倘逾限不到本局即認爲別無糾葛按章補發新照特此公告

奉天商埠局總辦闞傳紱

求職近徑 短期職業專授

測量科 兩個月畢業、測量、製圖、日語報名費一圓學費每月十圓備有宿舍、隨時插班

照像科 一個月畢業、學費、實習費、伙食費合三十二圓、男女隨時入學、詳章要二分郵票

奉天市小西邊門裏斗宮 滿洲測量學院

感謝 營口肇泰 大連朝鮮海上 水火保險公司會社 賠欵迅速

敬啓者敝號於日前夜失愼由後院造油屋內出火延及屋頂雖經日滿消防隊警察商會及各機甲到場極力撲救終至平房火勢過猛致將造油之正房平房五間後廈平房五間東廂全房七間及院內青元合豆四噸被焚無遺幸事前已將房屋因部廿七間在肇泰保險公司遼陽經理處同德利保有國幣六千元正青元合豆在朝鮮海上保險會社保有金票一萬五千七百元正係遼陽朝鮮銀行代理店朝鮮代理處當經肇泰代理家同德利劉二君於肇事當時即通知該朝鮮銀行楊君雅軒親自到場查視該二君不辭勞瘁於是夜據情立即轉報各該本公司會社旋經各該公司會社派員蒞遼會場勘驗屬實即刻如數賠償交付敝號毫無刁難遲延而該泰保險公司賠欵尤爲痛快手續亦簡單即此足見該公司社信用堅固及楊劉二君辦理手續敏捷完善甚望吾邑商民有產及貨物而未保火險者請速到該二處與楊劉二君接洽投保俾免受意外之損失可也敝號於領欵之餘無以爲感特刊報端藉鳴謝忱並希周知

鳴謝商 遼陽城內臥獅子胡同路北 慶源德油房周占元啓

鳴謝 太古 太平 公司賠償迅捷

啓者敝號於三月十一日忽遭回祿之災前曾向太平太古兩大公司投保火險國幣壹萬元(各伍千元)肇事後即承該兩公司通遼經理處朱耀章報告公司旋蒙公司來員調查確實於三月二十日磋商解決即按實際損失賠償國幣七千八百零叁元六角五分不折不扣異常迅速特此登報鳴謝

通遼福源厚絲房啓

招聘外埠代理啓事

茲啓者敝行在滿創設數拾餘年深蒙各界信仰方有今日營業之發展今擬擴充營業起見故在滿洲各埠擬再添設代理一處除奉天安東本溪等處外有願應聘者請即致函敝行或接洽面商可也

奉天商埠三經路南口匯豐銀行二層樓上 老世昌洋行保險部啓 電話 三九八九 滿四六九五番

奉天東亞中學堂 日本中學預備科 招生

一本堂應各地公學堂之請求特開兩級共一百名凡各地公學堂卒業生經各公學堂之保送均免試入學入學期以四月底爲止

其他得保送日本留學及免費工讀生免試以及課程等另詳簡章函索附郵二分即寄

校址奉天北陵道上路西紅樓

擇於國歷五月一日爲長子王鳳閣與衣家印女士結婚禮堂設於德勝街聚英樓屆時奉請

光臨是幸恕不另柬

王樹堂 召南 敬啓

通訊處 綏寧地區司令部副官處 吉林河南街天合慶 敦化縣西門外王公館

理事會開始審議申訴節略
法要求對德研究制裁
蘇捷擁護法國强硬主張結成聯合戰線
英意兩國代表亦將贊成

國聯理事會、於十六日上午十一時、開始審議法政府申訴節略 在會議前日內瓦之空氣動向頗爲微妙、據觀法代表將强硬到底、並將於十六日會議開會時、即提出質責動議案如左

一、德政府之片面的再置軍備、實將凡爾賽和約根本推翻、實爲法理上絕對不能容認者、由維護國際條約神聖上觀之、此舉殊屬憾事

二、爲制止將來此種不法行爲發生、理事會須任命分科委員會、研究經濟上金融上之制裁手段

據觀蘇捷兩國代表、對法國此種强硬主張、將結成聯合戰線、極力與以擁護、而英意兩國代表、以會議前途關係、亦將舉手贊成、 惟在理事會上佔有議席之波蘭丹麥兩國代表、則希望與德國維持親善關係、而努力設法緩和質責決議案、查理事會之決定、必須全體一致、故兩國代表如棄權時、則動議即有不成立之虞、法外長拉法爾因起赴日內瓦積極活動、藉期動議成立、而維持法國外交之體面、十五日夜理事會議第一日終結後拉法爾外長、即往晤裴耐修外長及李維諾夫外交人民委員會主席及阿雷吉男爵與波蘭代表貝克外長等、極力游說、據預測結局上或將由理事會第二日會議、任命報告委員會、將法政府提訴委交該委員會、聞委員會將由三人組成、西班牙代表馬達利亞格氏將被任爲委員之一、拉伐爾外長、因於十五日夜與馬氏會晤、聚精會神作最後審議、拉伐爾外長大有席不暇暖之勢(十六日日內瓦電)

中東歐諸國訂多邊約
圍德陣形將益趨擴大
羅外長宴各國代表重要協議
捷克確將參加法蘇軍事同盟

國聯理事會開會以前、羅馬尼亞外長希杜婁斯哥氏於十四日設午餐會招待東歐諸國巴爾幹協約各國代表、蘇聯外長李維諾夫氏亦到、歷長時間作重要協議、會議新議案爲

一、法政府向理事會之申訴

一、斯特萊薩會議之決定事項

一、羅馬中央歐羅巴會議

按與德國具有直接間接重大關係之各國代表既皆參集、衆料關於在理事會上排擊德國社黨策戰、德國之威脅等並對具有共通利害關係之歐洲刻下懸案、將協議共同戰線案、會議中蘇聯外長李維諾夫與捷克外長裴耐秀、尤作長時間會談、據稱內容爲互相援助協約案、據觀捷克政府參加法蘇軍事同盟、殆已確實、又與羅馬尼亞、猶哥斯拉夫諸國間、當亦取同樣方針、是以於國聯理事會之機會、其對於國社黨德意志包圍之陣形、將益趨擴大云、法意兩國、以天空共同防禦、已內斯特薩會議結果、取得共國正式承認、乃決定儀速訂結協定、在法意兩國之意、擬將此防空協定、先於法意兩國間成立、然後再於五月二十日舉行多瑙會議前後加入蘇捷及其他東歐中歐諸國訂結多邊條約似此結果必形成包圍德共自無待言(十六日日內瓦電)

英法兩總理
均首途返國
莫索里尼歡送

麥克唐於納十四日午後五時起程離此、莫索里尼親往歡送、法總理佛蘭亭繼於晚間九前首途返莫國、莫氏亦往送行(十六日斯特萊薩電)

意亞兩國爭端
理事會第一日審議

國聯理事會、依法政府提訴於十五日午後三時四十五分開會、與預期相反、第一日並未將法國提議列入審議中、而審議意阿兩國紛爭問題、聞該問題將延至明日審議、理事會似不免將有相當紛糾云(十六日日內瓦電)

德各報沉默

國聯理事會之空氣、近益有趨對德不利之勢、惟德國言論界則完全保持沉默、咸以爲國聯理事會無論如何均不致通過質責德國之決議、然英波等國、對法國所提決議案、近益有相當同情表示、故德國一向之確信、乃相當削弱、德國各報以此對日內瓦形勢之進展乃一字不提、而僅辯別違反凡爾賽和約者非德國而爲法(國十六日柏林電)

傳法外長訪德

據特派赴斯特萊薩會議之法國新聞記者一部之觀測、謂因三國會議結果、法外長拉伐爾當訪問莫斯科前後、多有訪問柏林親身與德首腦者間施行會談之可能性云(十六日巴黎電)

記胡漢民的病
因余漢謀一電血壓驟增
陳濟棠曾勸赴爪哇休養

廣州通信、春風似虎、寒雨如絲中、高臥妙高台上之胡展堂氏、又以病聞、且傳勢頗危險、三月三十日、曾一度脅絕、三十一日病勢未減、胡邸中傳出消息、謂胡氏已口授遺囑、及得蕭佛成衛塞胃雨自羊石而來、病榻之側慰問慇懃、且具陳西南局勢大有可爲、胡始爲之色然以喜、病狀漸轉輕快、就胡之病、吾人多少足以覘粵中政情之一斑、記者今記胡病、固非爲要人作起居注之比也、胡病之爲政治病、爲世所共知之事實、其血壓增高之故、要皆由於神經受刺激而起、以故其血壓度數之高下、輒視粵中軍事領袖對於中央之態度以爲消長、年來報上久不見胡氏血壓增高之紀載、至去年冬、寧滬間迎胡北上請胡出國喧囂四起、胡仍泰然爽然、與人談話、把筆爲文、精神奕奕、意興甚爲豪邁、乃自接余漢謀之一電後其談話爲文之興驟減、而血壓即以增高聞、余漢謀者、爲粵中第一軍長、駐兵贛南爲人夙以沉毅稱、其所部又於粵軍中最稱能戰、因此在粵軍中、自陳伯南以下、言資格、言聲望、均以余氏爲首屈一指、顧余氏恪守軍人不問政事之旨、對於政治問題、從不作若何主張、乃自迎胡北上聲浪高呼中、余氏忽單獨署名、以一電致胡、請其北上、電中有「請先生本先總理昔日北上晤段之精神入寧任事」余氏之電如此粵中軍人之態度可知、胡得電秘不外聞、然血壓隨即以增高告矣、此事初甚秘密、胡固不願輕洩諸人、即省府總部以及執行部中人、亦無有知者、直至最近、記者始於某方面刺探得悉、自此以後、和平統一之空氣日濃、胡氏血壓之高、亦幾於有增無已、是胡氏宿疾雖多、而病之近因、即謂爲余漢謀一電所致、亦無不可、及至最近、胡氏又曾自病榻蹶起、揮如椽之筆、爲洋洋千餘言之長電、以電稿送之衡省中、希望粵中諸領袖衛拍發、惟經政委會會議後、以陳伯南之默然無所表示、於是此本圖立即拍發之電、遂爲之延擱於無期、胡氏意緒既不克暢宣、肝氣之抑鬱益甚、其間雖經醫者李々力進寧神安腦之劑、使之擺脫一切政治思想、作徹底之休息、而胡氏終不能寧靜其神思、胡生平好閱報、無論其所辦機關報及其他各報、報喜瀏覽、有時見報上新聞均載、有所不欲覽者、輒擲紙憤恚、今因其血壓既高、醫者主張休息、乃禁其閱報、然胡神氣稍能支持、輒索記章閱覽、家人勸而勿予、輒痛受責備、於是閱報益勤、而病乃益深、至最近浹旬、陳濟棠爲謀使胡氏變易環境起見、擬請其赴爪哇一行、換換空氣胡默會其意、置之不談、貴陽而方面、傳來電報、則謂共匪行且解決、蔣介石有乘飛機來粵、重覽五羊騖景之說、此種傳說、發生於上月二十八日、而三十日胡氏乃以血壓暴增、病勢加劇聞、是日下午三時、胡曾[illegible]失語者半小時有餘、醫者匆匆入看、其親信若干養神則雙額不語、而戴憂容左右以長途電話向省中報告翌日蕭佛成即匆匆赴港、於病榻前力事慰藉、謂粵中局勢、日有展拓、且以電話邀譚啓秀赴妙高台、問候榻前以示十九路軍中人、亦多擁戴之意、至是胡氏之鬱悶始得少抒、神氣亦爲之稍好、至本月一日、病勢忽又轉劇胡邸中人奔走彷徨、是日下午、胡曾口述遺囑、使人書寫、家人以爲不祥、漫應之未有爲之執筆者、二日病勢又稍減、然醫者說僅人其仍未脫險狀、後此亦必得靜之地、長期休養、始易恢復健康也、蕭佛成當與省之胡氏漫遊南粵江河、俾得休養、蓋胡氏出國既所不願、閉戶蟄居、又非所宜、南遊意所不欲、則亦惟有行此一着、使於瀏覽江山景物之餘欣然自足、有以快慰其精神耳、然此議之亦不易行、或亦爲人所共知也

今胡氏之病、實尚未脫危險時期、其女公子木蘭、往昔僕々於羊石香江間、傳書遞信之餘、輒喜至皇后大道中實光照像館訪舊友潘和(革命黨家潘達微之子)等、相與爲竹林之遊、有時赴淺水灣酒店跳舞、今則像館酒店均不見木蘭芳踪、則其侍疾之勤、可想見矣

濱江省組織
清鄉警察隊
已舉行宣誓式
定期出發剿匪

濱江省二十七縣下組織滿日鮮三國人警察官百五十名之濱江省清鄉警察隊、於十六日午前假高等警察學校、舉行宣誓式、擬於二十日際由隊長朝見清一氏指揮下全員出動、以哈爾濱爲中心及附近各縣開始剿討匪團、該隊係爲滿洲國警察隊之組織者、斯後對於該隊在匪賊蠢動期中之活躍、頗有所期待云

多腦會議日期
意政府決定五月二十日

意大利政府根據斯特萊薩會議之決定、正式決定於五月廿日在羅馬招開多瑙會議、業已向關係各國政府發出請柬、會議議案爲保障奧國獨立、並多瑙諸國安全保障案等、據觀此外或更審議既存各種條約之改訂問題云(十六日羅馬電)

小協商巴爾幹
各國之聲明
對三國宣言
原則上贊成

逗留日內瓦之小協商諸國及巴爾幹諸國代表、對拉伐爾外長所擬之斯特萊薩三國會商宣言、均加以熱心考究、十四日晚又聚合議協之結果對於種種問題、雖不免稍有意見、但原則上則已意見一致對三國會商宣言不表反對旋復發表共同聲明書、謂吾人對於斯特萊薩三國會商之決議、原則上表示贊意、並認爲對於歐洲和平工作已予以顯著之進步云(十六日日內瓦電)

英政府決定邀請德蘇
在倫敦舉行技術預商
爲將來海縮正式會商之準備
海軍部發表法意兩國已承認

日英美法意五國海軍會議、豫定於本年內舉行、惟英國府在此會議上有意招聘德蘇兩國故據觀當開會以前、英將邀德蘇代表至倫敦、另開英蘇、英德間之技術的豫備會商、十五日英海軍部內關於上述談如左

英政府決定近在倫敦行英蘇、英德間之技術的豫備交涉、藉爲將來海軍軍縮正式會議之準備、業已分頭向蘇聯與德國發生邀請書、該邀請書係當斯特萊薩會議以前發出者、在該會議中英代表曾向法意兩國代表傳達此旨、並交換種々意見、兩國代表亦承認云云(十六日倫敦電)

英與德蘇開始交涉
適當否殊疑問
日外務當局表示之意嚮

根據華盛頓條約規定應於本年內召開之日英美法意會議已爲期無久、英海軍當局、乃忽於十五日發表聲明、略謂英國政府決定於倫敦開始英德蘇三國海軍技術預備交涉並分別向德蘇兩國發出邀請書在此次斯特萊薩會議上且已取得法意兩國政府對此英德蘇會商之諒解云云、當此日英美三國海縮預備會商前途黯淡混沌不明之際、英政府此種聲明、頗引各方注目、日本外務當局、關此於十六日正午非正式表明意向如左

關於英國海軍當局聲明之內容、此間尚未接任何正式報告、惟德國企圖再建海軍一事、在希特勒西門兩氏晤商時、亦曾明白表示、英國政府對此將有相當措置、自屬意中之事然當斯特萊薩會議未獲得任何實際成果之今日、關於海軍問題又與德蘇開始交涉、就英國而言、是否適當殊爲疑問、查英國政府向即堅持歐洲問題應由歐洲解決之根本方針、故其態度無論對海縮問題或對一般軍縮問題當無二致云(國通十六日東京電)

于學忠爲
保實權
計畫以該軍一部留天津

河北省政府、決遷保定于學忠部亦將隨之移防一節、業見前報、茲聞于學忠以平津地方每年收入不下六百萬元因頗有戀々不捨之意、乃計劃留其部下一部於天津、以確保天津實權、張學良對于此種計劃亦表贊同、現正爲向蔣介石運動中(天津電)

蔣作賓公使
由台赴別府
過門司談話

視察臺灣中之中國公使蔣作賓氏、於十五日午後乘商船蓬萊丸抵門司港、在山陽旅館少憩後、即赴別府、該公使對於此次之台灣視察、有如左之談話

關於台灣視察各種事業時、開發一節、頗爲欽佩、中國僑民、現在約有四萬三千人、並未聞有何等不滿不平之聲調、僅對教育制度、似爲不滿對此點業已請台灣總督府關照

又該公使、預定於別府靜養一星期後、即歸任云(國通十六日門司電)

新嘉坡政廳提出
擁護機密法案
引起各方面莫大之注目

據由十五日新嘉坡群司總領事達外務省電、新嘉坡政廳在十五日之立法議會席上突如提出擁護機密法草案、業已由政廳公表、關於該草案之要點、係以一九一一年及一九一二年英國議會設定之機密法爲基礎、並以馬來地方之實際的情形、加以修正、對於密探不法通信、際匯間諜偽造公文、侵入禁止區域等取締罰則並犯罪以及提出要求義務報告、收容電信、總督之權限罰則及羅列其他之補助的條項、其文甚長、其爲英帝國遠東政策、根基之新嘉坡要塞將以擁護機密、期其完成、對此與各方面以多大之注目云(國通十六日東京電)

小說 佳人之奇遇

東海散士著 劉孔□譯 香月倚繪 (禁止轉載) (四十九)

則奚得辭其辛苦歟、且如幽蘭女史之死固最可哀、然亦有勿須悲傷之必要、蓋余始相遇於歸水也、女史告之曰、寧爲蘭桂之摧、愧作蕭艾之存、今女史爲邦家而就死地與老父共投於海、即所謂爲桂蘭之摧者、亦可瞑目而無恨、令娘則不然、另有不共戴天之深仇、而未能達其志、豈可輕其身耶、紅蓮曰妾感慨交集、心亂神迷、遂爲郎君見疑、妾心如莫邪之劍、經鍛鍊而愈銳、妾情似卞和之璧、歷琢磨而愈潔、請郎君勿念、散士曰令娘其後逃往何處、紅蓮曰、妾與數人上岸、相伴入一漁家、休養數日心神稍得復舊、乃以爲須航行法國、見甘畢達、告以幽將軍之死、以後再決去就、方初出美國時、幽蘭女史以金券三千、分藏三人之襟中、使供不虞之需、故雖有此厄妾亦得無囊橐之慮、因而搭便船赴法國、入巴黎見甘畢達、具語其顛末、英雄亦有情豪傑豈無淚哉、甘公深惜將軍之死、慨然曰仇讐未報、老將已逝、人生幾何、眞如草上之朝露、已雖欲力行所言、以垂功業於不朽、亦難矣哉、更告妾曰、敝邦與英國交甚久、故民情國俗、互相熟悉、而余最愛愛蘭人、蓋愛人輕舉暴動之跡少、斷而愈奮倒而益興、處屯蹇坎壈之間、常晏如也、其敢爲之氣象、有萬國或不及者、若園島一心戮力、借美法人民之輿論、以乘英國之隙、而復獨立之權、施自治之政、救民於窮厄水火之中顧當非選、意氣激昂、吐音如鐘、言畢語猶鏗爾在耳、散士曰聞甘公具卓識深謀、近者大注意東洋之形勢、就我日本、有所論否、

紅蓮曰、對貴國之事、非無所論、似依違而不能言者、散士曰、希爲我語之紅蓮猶未即言、散士頻叩之、紅蓮乃曰、請郎君恕之、妾且以實告、妾聞甘公曰、頃有傳者云、近來日本文明大啓、漸脫千古之宿弊、深覺不可不擴張自由、民心振興、到處皆唱道自由自主之論、閣下聞之、深感其義、欲航海東赴扶桑、爲自由而與之聲援云云、是乃妾之所深覩者、貴邦人重義氣、勇敢有爲、往年贊襄美國之義舉、近日獎勵敝邦之獨立、今日又將有此舉、日本由是必將脫歐人之羈絆、免於不正不義之壓抑、以廢治外法權、得拜自由之晴日焉、妾知法國之高義與閣下之此舉、將同時發揚於五洲矣、語未終甘公瞋目一喝曰、噫是齊東野人之言耳、曩吾國與德國戰、全破倫三世、敗於洒丹身爲降虜巴黎亦受圍國家之滅亡迫在旦夕、當是時吾輩唱主戰之論、民心一致、皆欲碎身粉骨、以雪國辱乃單身乘氣球、脫重圍、而至浪華河上、招兵募勇勵以克復國家之大義、將進而擊破新勝之德軍、以復奧兩安城、與梅芝次軍相呼應、三軍合擊長驅之客兵、屢戰於堅城之下、遂欲進而據彼都城、置社稷於磐石之安、以傳威名於萬世、而巴參輩怯儒無爲、首鼠兩端、愛身賣國、率十五萬之雄卒、甘爲降虜、使我民勇氣挫折、愧惜命之鬼胎、失重義之丹心、嘵々然而

瀋陽商務印書分館代上海總館發售

本年度日出新書預約簡章

敝總館自前年起、規定日出新書、少則一種、多則數種、兩年以來、從未間斷、上年度共出七二二種、八一七冊、每日出版平均在兩種以上、總定價爲七百七十三元七角九分、所出各書、均爲一時之選、茲爲便利採購新書及節省購書費用起見、特訂日出新書預約簡章於下

一、上海敝總館在本年度內、除星期日及休假日外、規定每日至少出版新書一種、多則二三種、預計全年約出新書五百種、總定價爲四百圓

二、凡在本年四月底以前、按左列各項預付定洋者、無論選購何種新書、均享有優待之權利

甲、圖書館一次預付定洋一百圓、選購新書、按定價對折計算

乙、圖書館一次預付定洋五拾圓、選購新書、按定價六折計算

丙、個人一次預付定洋三十圓、選購新書、按定價六折計算

丁、學生經校證明、一次預付定洋十五圓、選購新書、按定價六折計算

本章所稱新書、係以本年內在本館出版週刊所載之新書爲限、教科書及雜誌、不在此例

甲、乙兩項購書每種以兩部爲限、丙丁兩項購書每種以一部爲限、郵費匯水均另加、所交定洋、按上海通用大洋計算、照當日行市、另加匯水分館概不加價

三、定戶交欵購書、此種辦法、分下列兩種

甲、定戶憑條購書、此項辦法、祇適用於通信購書定戶、於收到定洋後、當即寄本定洋收據、並附上空白取書憑條一本、(用完可續領)但定戶須預留印鑑、嗣後開條取書、即以該印鑑爲憑

乙、定戶憑摺購書、此項辦法、祇適用於門市購書定戶、於收到定洋後、當即奉取書憑摺、嗣後定戶購書、本館發書、均以該摺爲憑

四、定戶一次或分次購書、其折實書價、未超過定洋時、所有書價及郵費、或即在定洋內抵算、如已超過、須續繳原存定洋之半數、得繼續享受對折或六折之權利

無論取書憑條或取書憑摺、自本年十二月底一律結束、由本館開具結單、送交各該定戶、如定戶購書之定洋尚有餘欵時、可持結單取書、領取餘欵、但未屆年終、不得中途領回、如不來領、餘欵由本館代爲保存

五、定戶須向原定書處選購新書、如欲變更選購地點、須取得原定書處之同意、並辦妥移轉手續

六、本館取書憑條或取書憑摺、如有遺失、或發送各書、概不退換

七、取書憑摺如有遺失、須覓殷實舖保、向原定書處掛失、並登報聲明、滿一個月後、方可註銷補給

八、欲預定本年度本館新書者、請將定洋面交或交郵局掛號寄交奉天鼓樓北本分館收轉

康德二年二月一日

商務印書館瀋陽分館訂

瀋陽商務印書館代上海商務印書館發售

(一)預約書 宛委別藏四十種

定價八十元、預約價五十元、郵費二元一角(在奉交款另加匯申匯水)

預約期 本年三月一日起至五月底止

出書期 本年六月底至九月底

此書爲清阮文達公搜輯四庫全書所遺之秘籍、久爲士林所推重、本館于發印四庫珍本後、復承故宮博物院擇宛委別藏未刊本四十種交本館印行、俾與四庫珍本珠聯璧合、全書分裝一百五十冊六開本用手工連史紙以金屬版影印、書根上加印書名冊次、凡前已定過敝館印行之四部叢刊百衲本二十四史及四庫珍本者特別優待照九折收價

(二)特價書 續選齋彝器考釋 共十四冊

定價三十五元、特價二十四元(在本館購買另加匯申匯水分館概不加價)

特價起迄期本年三月一日起五月底止

康德二年三月一日

商務印書館瀋陽分館訂

東三省水田志 東三省畜產志 特價出售

本書係黃越川先生在滿洲事變前所作對於水田畜產均有詳細敘述多由實地調查所得足供實業界之參考自先生重來大連後始由上海運來現於此間出售因著書目的乃在贊助實業故先定一特價期間以表優待熱心實業以先覩是書爲快者每冊計國幣六角自四月十五日起至七月十五日以三個月爲限 期滿照原定價計大銀圓一圓又特價期內冊數亦已限定同請從速購閱

經售處

大連市大龍街十六番地 啓化書局

奉天城內鼓樓前 中華書局

大連市監部通百十一番地 青年書局

奉天稻葉町十一番地 小村書局

三菱モートル

密封ベアリング附

各馬力在庫豐富

型錄贈呈

三菱電機株式會社

三菱商事株式會社

東京丸の內

各地支店・特約店

三菱電動機

若素

宜胃腸兼榮養

毛髮長々不息、一面時々枯落、無稍間斷、與此同理、血肉・骨・膚・神經等均亦始終新舊相代。此新陳代謝之作用、如不能順利進行、則內臟衰弱、抵抗力減少、全身疲憊、結果招來種々疾病。為謀疾病之根本治癒、非用能增進全身之新陳代謝與榮養、且加旺內臟之機能與抵抗力之藥劑不可、此為今日昌明之醫學所闡明之公理。據此公理、所得之酵素製劑『若素』非近代醫學界之世界的大發見而何。宜乎、而今萬國名醫、莫不以『若素』處方於胃腸病、結核、產前產後之疾病、乳幼兒之疾病等、而捲起治療界之一大革命

世界治療界之新光明

宜於食慾不振 又宜慢性衰弱

食慾增進＝如服用『若素』、即覺腹空、食慾振起、所食皆味美珍饈、因而遂使法國大醫物阿斯博士驚嘆曰『祇是可云食慾素！』者也、肺結核及其他沈重病人、最以為苦且為危險之食慾的不振、賴此新靈藥始能完全救治矣、

胃腸強壯＝如服用『若素』、則弛緩而呆鈍中之胃筋、漸能恢復緊張、結果胃酸過多與減酸症均能痊癒、瀉痢・便秘之人均得常便、『若素』之所以能一劑而兼一切胃腸藥所有之作用、且能根本治癒長年難治痼疾、不外由『若素』獨特之除去病源之靈妙作用也。

衰弱恢復＝雖用如何美善之榮養劑或強精劑亦未嘗有効之慢性病的衰弱症、一俟服用『若素』忽見奏効、即血色轉佳、体量旺加、較前判如兩人、令人驚訝、

榮養增進＝『若素』因將所有食品、所有榮養強精劑之全成分、綜合包含於一劑之中、且各該成分皆為微粒子狀而不待消化即能吸收、故雖為衰弱中之胃腸、亦能容易取之補給於全身始終保其適量。不止此也、與一般榮養強精劑之僅能補給榮養素一種、迥然不同、『若素』則能作用於榮養機能、造血機能以次全身機能、使之甦生、結果增進榮養上有驚人之偉効。

宜於妊・產婦 又宜乳・幼兒

母体保全＝妊・產婦如服用『若素』、對於惡阻・貧血・腎臟炎・脚氣・浮腫等諸症皆有豫防治療之効力、且無傷齒牙或早產・流產・小產之虞、同時使得胎兒乳兒健全之發育、

泌乳增大＝『若素』因含豐富之泌乳素故湧乳如泉、且成色至美、此項母乳所哺之嬰兒絕不患消化不良、骨軟化症、佝僂病等、

體質改造＝不得已而用牛乳或代乳粉等養育嬰兒時、每食餌混入以『若素』少量、則既成與母乳同樣美善之食餌故無起消化榮養上不良之虞、且育兒上省事非鮮、故縱為天生虛弱之兒童如給『若素』接連不息則、亦能改虛弱胃腸與呼吸器為強固、綠便或顆粒・粘液等不良糞尿均歸正常、不患風邪、体量身長均加速增大、竟成健美体格之兒童、

宜於勞働・運動・臨考準備

防止疲勞＝作事繁忙、易傷身体之人、如服用『若素』則朝晚不覺疲勞、精神爽快、動作輕速、渾身即是潑溂青春之表現、日常之食慾與性慾能如願遂行、夜則飽享無夢之安眠、誠非古今東西所有強精祕藥所能比擬之恩物也

精力之持續＝体育運動選手、如服用『若素』則能收如何偉大之効果、已為諸學者之實驗報告所証明、且為國際歐林比克比賽日本選手等屢次實証矣、『若素』之所以有如此之偉力、蓋其成分之富有能持續運動精力上最有効力且有益於脚氣治療之優秀維他命B及其他貴重要素等一事、固屬主要原因之一、惟更須特記者、乃為本劑特有『促進新陳代謝之作用』與『賦活細胞原形質之作用』所使之然也。

能率之增進＝此外『若素』有能使頭腦清晰、而增進記憶力之特殊的効果、故如服用本劑、則可提高事務速率、大有令人新添數手之概、故此乃近時不特運動選手且一般事務員考試準備中之學生等之所以最愛用者也。

藥價低廉

粉末 三十日量 日金壹元六角

（用量每日三瓦 一瓶裝九十五瓦）

總發賣店

榮養與育兒之會

日本東京芝公園十一號地

滿洲代理店

日本賣藥株式會社

支店 大連市諫訪町

出張所 奉天加茂町

◀其他各地著名藥店皆有出售▶

奉天

我軍分南北兩方夾擊 紅軍匪陷於全滅

邵團長率部追剿獲匪旗與槍馬 第一軍管區接到東邊剿匪捷報

奉天第一軍管區司令部、於四月十五日發表、東邊剿匪捷報、謂剿匪軍第一支隊々長、邵團長巧張軍網、困住紅軍馬匪二百餘名、邵團長聞知紅軍匪首楊司令於十日上午十時欲率匪由黑瞎子溝南竄、故命步兵◎營營長、帶兵一連、抄道至大荒溝西南皮溝嶺附近、堵截紅匪、邵團長親率其餘士兵由山後追擊、匪在午後六時遭遇激戰二小時、匪不支、更向南潰逃、匪戰死團長一名、連長一名、匪兵十餘名、馬十匹、我軍獲步槍手槍各一支、馬五匹、旗三面、有楊司令軍旗、匪第一師旗等、匪失旗當然潰散、於夜間潰匪擬向西北哈泥河逃走、因河深不能渡、乃再南逃、於上午八時該匪又被協同剿紅匪軍◎團、在大干溝左右等地交戰、後邊邵團長更帶機關槍連與山炮隊追到、匪兩方受攻損失甚夥、殘餘再南逃、我軍現猶其同追擊、必期討滅云

因產婦登門 比鄰起糾紛 愚民迷信可笑

小西邊門裏路南斗母宮對過日新里街、住有張某者、山東人、素以包運靈柩爲業、家中有妻妾二人、妻王氏甚忠厚、妾馮氏恃寵撒嬌、行爲險詐、對於王氏頗有虐待之舉、王氏因丈夫常不在家、自己年歲較長、故對於馮氏、事々容讓、故家庭間因之並未發生若何大衝突、張某於日前又包妥某處靈柩、伊遂隨靈送往地址、彼時適值馮氏生產方數日、家中一切均由王氏及馮氏之娘家母親扶持、日昨馮氏之母、因年間無事、遂赴鄰近某姓院串門、而馮氏素昔對待王氏即加以白眼、而今丈夫外出、伊母又在此扶侍、故對於王氏益發無禮、王氏雖百般扶侍、亦難得馮氏之歡心、昨日因午飯未備、伊即赴鄰家尋找其母、但國人之風俗、婦人在生產未滿月、概不准赴外、及登旁人的門、該馮氏生性既刁、又少教訓、故作出此種事件、該隣人見其未滿月即行登門、認爲不祥、當時大發雷挺、該馮氏起初尚且不服、反與之口角、後經多數之鄰人申斥馮氏種々之無禮、馮氏始認罪歸家、但日下其鄰人擬向法院指控該馮氏、知事不妙、刻已煩人調解、如何結果、刻尚不知云

賊人打傷事主 未能搶去財物

小西關朱剪爐分所界內、大什字街門牌二十三條商戶三順永、於昨日夜間二時許、潛入賊人、正擬偸盜之際、被執事人發覺、當即披衣大聲呼喊有賊、該賊聞知事被不妙、遂轉身潛逃、該執事人不捨、復在後追趕、致爲賊人用鐵器打傷、當時倒地、及至其櫃夥趕到、而賊早已無蹤矣、目下已將執事人送入附近醫院療治、生命大略無甚危險、後經櫃夥李印堂報告警所、聲言執事人被賊打傷、並未損失財物、請求帶爲偵查、賊人之蹤跡云云

取締製造私鹽 組織調查班 分派各署密查

奉天省署民政廳、近查民間所使用之土鹽均系私製、經化驗後、知多有毒質、有害於衛生、應最加取締、如再有製造私鹽、不遵命令、定嚴行處罰、現已組織調查班多數、密查各縣、並通令各地商民、一體週知云

十四日午後相繼 發生火警四起 消防署施救迅速旋即撲滅

奉天市於四月十四日午後、相繼發生火警四起、市民多謂火燒船廠（吉林）一語、現今或移來奉天、幸商會消防隊與警察消防署、往救迅速、均未使火勢大旺、即乃救熄、損失全甚輕、玆按時間次序順記如次

一時廿分、皇寺後關維興慶里興慶寺、西廂瓦房三間、乃俄人阿里克謝夫氏居住、因火爐煙突串火、致火光冲天、很令人發慌、後經消防隊員拆倒後房坡半間、乃將火壓熄、只損失卅餘元云

四時卅五分、大東門裏龍王廟院內、住戶明董氏、平房一間、北房山堆秫楷數百綑、因房上煙突出火、落於秫楷堆上、乃發生火警、然消防隊車到火熄、燒秫楷五十餘綑耳

七時廿分、北市場發舒里門牌二五一號住戶日人川崎氏院內木板帳側、生有煤球火爐、因熱度過高、燃着木板起火、消防隊亦即時趕到撲滅、僅燒木板幾塊、並未成患云

八時卅分、時天已黑、小南門裏大街路東門牌二二〇號、商戶福海樓飯館、執事人趙福祥、瓦房兩間、於前屋大皂上炒菜油烹起、上升將屋頂天窗燃着、故火光高起、消防隊照火光之處往救、當即救熄、只燒天窗一個、四處起火均未成災、實消防隊迅速奔馳之功云

萬泉公園 收歸市營 將設音樂室 備市民娛樂

奉天小河沿萬泉公園、昔爲中央銀行私產、因市署之大都市計劃、即將施行、市內公園、由私人經營諸多不當、故已先期用四十萬元將萬泉園收買、並按五年計劃、照經費所能盡力修理、使之爲東亞名勝、與歐美媲美、最近將添設一大音樂室、以備市民來園娛樂、此實文明國家都市所宜增設者云

期使市街益形整潔 加緊衛生工作

市署衛生隊現已起始實行 衛生科製就消毒水車多輛

本天市署衛生科、鑒於近日警察廳舉行之春季清潔大檢查、成績甚佳、市民均日漸清潔、故爲使市內街道更進一步整潔、決定自本月十五日起至廿一日止、七天內各衛生隊之清道夫加班工作、以使各街巷一體潔淨、毫無汚物云

又訊、該科最近由大連化學研究所購多量之馬溝釘殺菌並自製消毒水車十數輛、以備沖稀殺菌、載往各關公共廁所放洒、全市公共廁所共一百三十餘所、現正調查情形、將決定加修理、以重公衆衛生云

汽車馬車衝突 送交警署訊辦

商埠南市場廉記鴉片零賣所門前、在昨天上午九時許、有馬車夫李宗奎、四十二歲、趕二二五一號馬車、行抵該處、正在攬坐之際、忽由東面駛來三五〇號之黃色公共汽車、該馬車彼時已靠在路側溝岸上、若停止不動、亦不致發生事故、奈車夫見汽車臨近、揚鞭打馬欲待躲避、豈知將一轉車、而汽車已到、以致車馬被摔倒、傷及前腿部、汽車之左側油漆、反被馬車轅搓壞數尺、當時兩車均行停止、互相看視、彼此均以爲有理、致發生口角、後經交通警趕到、排解無效、遂將兩造送交警署、如何結果、尚不得而知云

奉天法院旁聽記

姘夫爽約逃婦來歸 被控上訴理由

原判引律錯誤改判和誘罪 辯論終結李木匠罪行昭彰

本市城南第三區陳相屯住戶有沈德才者、瀋陽縣人、現年四十六歲、木匠手藝、與懷德縣宋萬玉木工頭素識、於去年四月間、該縣建築兵營、而沈德才即在該縣工作、日久與宋萬玉之妻閻氏發生姦事、於去年舊歷十月七日、沈德才與閻氏商議同逃、先令閻氏赴長春福順棧等候、俟伊工資掙下、即赴長春、以免被人知覺、而閻氏即如約前往、數日後沈德才竟爽約、閻氏久候無資、便回懷德、到家後宋萬玉詢悉前情、始知究竟、遂在懷德縣第六警察署控沈德才畧誘人口、該署傳送懷德司法公署、結果判沈德才徒刑一年、該犯不服、上訴奉天高等法院、經審判長陳躋瀛開庭審理、玆將當庭問答記下

問、沈德才你今年多大歲數啦？

答、四十六歲

問、你那縣人呢？

答、瀋陽縣人

問、你現在在甚麼地方呢？

答、住城南第三區陳相屯

問、你是作甚麼事的呢？

答、木匠手藝

問、你因犯和誘罪、原審懷德縣司法公署、判你畧誘罪（引律錯悞）徒刑一年、你不服上訴本院、你將理由說々吧

答、去年四月間、懷德縣修兵營、我在那作木工、宋萬玉是木工頭、有一個姓張的工人、是我薦舉的、因他跑啦、拐去四十元錢、宋萬玉叫我包、我不認、因此我們倆人口角過、後來宋萬玉的女人、不知因甚麼就走了、我也不知道、這事他們賴我把她帶走的、可是我那兒也沒去、還說我給她作衣服、有姓祖的知道、但是姓祖的也沒來證明、後來有十八天、也不知宋閻氏從那回來、我也說不上、他們反而把我告啦、到縣裏過堂時候、問我與宋閻氏有姦沒？我說沒有姦、那不是她在這兒站着呢、不信問問她、問官就問宋閻氏、和我有姦沒、她打個奔、說有姦、又說我給她三拾錢、叫她去長春等我、但是我也沒去呀

問、你和宋萬玉在一處住嗎？

答、他是橫山子人、我是外招去的工人

問、你還開小舖嗎？

答、宋萬玉開的小舖、我沒開小舖

問、你常去不呢

答、我去買過煙捲

問、你和宋閻氏是幾時有的姦呢

答、實在沒有姦、就是因宋萬玉叫我包他四十元錢、我沒包他、他才誣賴我和他媳婦有姦的

問、你和宋閻氏有姦、在原審已經說明啦

答、我沒說過

問、你還同宋閻氏吃過館子嗎

答、更沒有的事情了

問、宋閻氏她是幾時跑的呢？

答、我不知道

問、是不是去年舊歷十月七日跑的嗎

答、我記不清了

問、她出去的時候、到老卜家、你和她見面、你說叫她先走、候你錢下來再去、是有這話嗎

答、沒有、那是她回來的時候她倆合謀的呀

問、不是叫宋閻氏先去長春等你、她才去的、後來因你沒去、她才又回來了

答、沒有那事

問、宋閻氏有多大歲數

答、二十多歲

檢察官邱蘭起立、陳述意見云、本案和誘事實已甚明瞭、原判誤認畧誘、引律錯誤、請貴院改判

問、沈德才你還有甚麼說的沒有呢

答、當初在懷德第六區警察署的時候、宋萬玉還託過姓唐的問我、若能包他三十元錢、就不告啦、法官想情、如果眞有姦的話、他那能說這話呢

審判長宣諭、本案今天辯論終結、候宣判、畫押下去吧、遂閉庭云

沿線住民安慰列車 五月一日出發

希各村民注意行程

奉天鐵路總局將辦之國鐵沿線住民慰安列車、決定於五月一日午前十時、由奉天站出發、到各地沿線巡行、以安慰各沿線村民、希國鐵沿線住民注意該列車行程云

縣署召開會議 決禁種罌粟 諄誡各區保長 申明處罰辦法

瀋陽縣署、去歲奉專賣署佈告、於康德二年度該縣縣境仍絕對禁止栽種罌粟、故已於四月四日、招開禁種罌粟會議、嚴重諄誡各區保長、日昨十五日更爲民衆申明告知、私種罌粟依鴉片規定應處以五年以下之拘役、或五千元以下之罰金、立法不爲不嚴、本年周秘詳查、有私種者定依法處分、本縣人民不可忽視云

五九兩區內 兩起強搶案 搶去國幣騾馬

瀋陽縣第五區馬貝堡子警察分所界內後馬門子村、住民劉德家、於四月十一日晚九時許、闖入匪人七名、二匪持手槍、餘持木棒、搶去國幣二百餘元並騾馬五匹、搶畢逃去、劉某已報告江嶺署、請求偵緝云

又訊、第九區烏民屯分所界內永安堡村錢莊盛茂號、於十二日夜晚八時、去匪人三名、各持器械、只搶去國幣五元、即向南逃走、現皇姑屯警察署、亦正在偵查中云

省公署召集 各科長會議

討論春耕救濟辦法

奉天省公署、於四月十五日下午一時、於會議室招集各科々長、開科長會議、總務科長永尾氏、與其他各科長均全體出席、會議約兩小時餘始行散會、開討論東邊道各縣春耕救濟之辦法云

招考教員一名 赴友邦留學 能通曉日語者 均可報名應試

奉天市政公署、日昨十四日奉省署教育廳命令、考取現職市立小學優秀教員一名、以備呈報文教部派往日本留學、該署已決定於本月十七日上午在市署會議室考試、凡卅五歲以下通曉日語之教員均可報名應試、考日語、教育、國文三科、於十八日即可發表、並報省署教育廳轉報文教部云

海城

開關計劃期在必行 着手測量市場

省垣土木科特派技師蒞海

北門外之新市場歸於官有或民有、雖未確定、然開關計畫、期在必行、刻下已由省垣土木課、特派技師營家原處一、及鍾鐵强氏等來海、在北門外、開始測量、馬路共估若干、地皮尚餘幾何、以便繪圖備案云、按北門外關作新市場、其面積概署、以北門爲起點、東至官道、西至城牆之西北角、向北斜行至交界橋、而東官道以西以瀉虎泉燒鍋爲起點、瀉瀉至白花寺、其中開馬路三道、全面積計算、約五百七十餘畝、將來全數建築房舍、場面極爲寬濶云

二台子村小匪警

本縣近來發現一幇匪徒、慣搶衣服、殆亦無藉之徒、挺而走險者歟、玆據一區管內二台子村公所、王佩員報告當局云、附村楊家窩棚、住民楊萬俊家、於十二日早二時、突然闖進匪徒四名、三人入內、一人在外、分持槍棒、在室內一陣亂翻、覺搶去綿被三床、皮襖一身、被單一床、衣服兩件、國幣兩元二角五分、搶完之後、即向西方逃竄、當局刻下正在派警緝捕之中云

大車驚逸 軋斃車夫

本縣城廂警察署々員金化民、於月之十二日、往北門外巡邏、遇見城北艾台堡子、汪姓少年、進城賣完秫楷、趕空車回家、行至北燒鍋南首、忽有自動車一輛、疾馳而過、竟將空車之騾馬驚、當將汪車夫軋斃、登時報告法庭派員檢驗矣

函請宣傳 賽馬彩票

奉天馬政局、有公函到縣云、本局爲出售大搖彩、特附帶宣傳單兩冊、請轉飭城廂警察署、揀擇通衢之注目處、廣爲粘貼、俾賽馬者、知彩票之利益云

電報事務員更換

本縣城內電報局事務員楊雲鶴、在該局服務已逾三年之久、對於電務、非常熟練、兼通日語、該局長譚明厚對楊事務官、深資依畀、不意近日總局頒到訓令、着楊雲鶴、調赴營口電報局服務、至所遺之缺、由營口電報局事務員尹九公、前來接充云

新選村長多被控

本縣改選村長一則、已誌前報、玆據官衙消息、現在全縣之村長選舉、業已告終、其當選者、舊任村長、居十之八九、但村人爲村長而起訟端者、實繁有徒、刻下縣公署、接到控告村長賄選的呈文、已有數十起之多、此番之村長、竟鬧得烏煙瘴氣、當局對選舉村長、本屬澈底選擇眞正人材、不想刻間翻如治絲益紛、不知當局、對村長之搗亂、將來作如何之整理也

遼陽

省令縣署維持民食 嚴禁燒商囤積

同時派員嚴行調查各燒鍋 成立募捐委會向各方呼籲

邑縣公署、昨奉省令、爲去歲年景歉收、民食缺乏、各處哀鴻頻呼庚癸、倘不急爲設法補救、未免有失王道愛民之本旨、爰令各縣、速籌妥善方法、以救災黎、並應即時嚴禁燒商居奇堆積、藉圖厚利、應以民食爲重云云、邑縣署奉令後、即組成募捐委員會、辦理勸募捐款、以濟災民、而維持春耕、並同時派員嚴查燒商居奇堆積、應以民食爲重云

又訊、縣當局、爲救濟五區災民、成立募捐委員會、已誌前報、現在該會已籌定募捐辦法、城內按各甲、各機關、各法團勸募、城外向各主村勸募、以期集腋成裘、共成義舉、現已通函各機關各法團、請爲援助、當仁不讓、慨解義囊云云

市署令各學校 舉辦懇親會 俾期互相聯絡

市政公署文教科、爲使各學校與學生家庭互相聯絡、以使學生功課速進、故於本月十五日通令各市立小學校、於最近舉辦懇親會、並令於春暖之期、各校均可到北陵東陵等旅行、以振刷學生之精神云

瑣事拾零

◎洋車不翼而飛◎ 大南關老璀子房分所界內、九間房胡同、門牌一百三十二號、住戶王樹森、三十二歲、素以拉車爲業、於日昨午後九時許、拉車行至南市場附近仁華車廠門前、因欲買車燈、故將車放於門外、及至將燈買妥、出外看時、而車早已被竊賊拉走、當時大駭、情急向各處追尋、但已無踪、知是不易尋找、遂至南市場直轄分所報告、說明伊車之樣式及號碼爲六〇三號、請求當局爲偵查云

蓋平

參觀機器碾子 少年遭慘死 滙海隆燒鍋 趙執事之子

蓋平東關匯隆海燒鍋經理趙某、係一區丁家屯人氏、在蓋經營燒鍋多年、號內自備機器碾子一盤、以供燒鍋碾紅粮之用、每日工做甚忙、於本月十二日下午三時許、正在工作之際、適有趙經理之子年廿許、在外作事回家、進城來灌參觀、一時失愼、致被皮帶裹住、及將機內、一時停止不住、被在機關擇住、業已斃命、血肉橫飛、慘不忍覩、該經理痛子慘遭不測、深爲悲哀、當即備棺成殮、送歸原籍浮厝矣

營口

日本海軍將校 定期蒞營視查

盟邦日本、海軍省參與官窪井氏、及軍務局長吉田中將、同軍務員後藤少佐、一行爲視查滿洲、預定十九日由旅順出發、二十日蒞營、視查完畢後、二十一日即行離營、赴他埠之視查云

隔省置荒地者 換領新執照 縣署遵令佈告

營口縣公署、日前發出佈告略謂、本年四月三日、奉到奉天省公署訓令、內開爲令遵事、案准濱江省公署公函、爲關於做照製就新制土地執照、請查照一案、查本省各縣不無隔省置荒者、應飭令速換領新照、以符新制、俾資遵限、併附新照式樣五份等因、查本縣市民人等、如有隔省置荒地者、速領新照可也

實施新制度量衡

自實業部權度局、宣傳販賣新制度量衡以來、併認定王宗堯氏、爲本埠專賣人等情、已誌本報、玆聞刻已實施販賣矣、不准製造、而從來販賣舊式度量衡之各商家、銷路立止、陷於極度悲觀云

連載小說 落霞孤鶩 （十六）

第十回 豔影重窺因緣原是巧 雲屏暗合姓氏却疑同

少菴這邊原有一張江秋鶩的相片、是他前幾個月由上海寄來的、上面還有他題的兩行字、是少菴兄惠存、弟江秋鶩贈寄自上海、少菴只把寄自上海四個字、用水洗去了、就把這張相片和黃院長原拿來的三樣東西、一齊送到救濟院去、黃院長看了相片、又聽說秋鶩是教育界的人、極力贊成、因爲自己是院長、不便出來主持婚姻、就把那張相片交給女看守鄧氏、並把自己的意思說了、院長作主支配的婚姻、就是男方不大高明、也不能不贊同、何況這男子所備的條件、又樣樣不錯、這還有什麼可說的、當時鄧看守、拿了這相片到玉如屋子裏來、恰好是她一人在這裏、鄧看守便笑着進來道：瑪姑娘、大喜呀！玉如正驚了一驚、坐在炕上補衣服、擡頭只一撇嘴道：大喜？我是一年三百六十日、天天大喜、鄧看守笑道：這回你眞大喜了、剛才院長把我叫了去、他說給你左訪右訪、訪到了學堂裏一個教員、人才的確不錯、玉如聽說是學堂裏一個教員、就未免有點動心、笑道：人才的確不錯、你怎麼知道？你看見嗎？鄧看守笑道：是看見啦、沒看見、我就說的確不錯這句話嗎？嘿！你瞧這人、說着、她就將相片向玉如懷裏一拋、玉如一看相片子上的相、就不覺得很熟、當了鄧看守的面、不好意思去仔細看、將相片隨手向炕上一擲、笑道：不要胡鬧、鄧看守也知道姑娘們的脾氣、當了面說是不幹、但是到了無人的時候、就要偷着看了、因之笑着走開、別就誤了人家的事、玉如在看相片一剎那之間、已經想起來了、這正是去年擲家所遇到的那個人、自己一片癡心、正恨着自己關在救濟院裏、無從去打聽這個人、不料他倒繞了這大的灣子、將自己找着了、只等鄧看守走了、望張外面、見她並不曾向屋子裏張望、於是拿了相片在手、仔細的看了一看、這一看之下、發現江秋鶩三個字、心裏一驚、這很怪呀、我以爲他姓李呢、原來他就是江秋鶩、這江秋鶩不就是落霞自認的情人嗎？若他就是落霞所救的那個少年、何以他不來領娶落霞、倒要來領娶我哩？若說是姓名相同、不見得有那樣巧、而且姓名同罷了、職業也同、不至於會是兩個人吧？若這個江秋鶩就是落霞心裏的江秋鶩、我一說出來了、她應當怎麼樣？她失望之下、不要恨我嗎？若照時間說、江秋鶩認識她、是去年冬天的事、江秋鶩認識我、是去年春天的事、縱然是一個人、而且他眞來要娶了我去、我們是有因在先、決計不是我搶了她的愛人、照情理說、當然我沒有什麼對她不住、況且他是自己找着來的、並不是我去運動來的、那我有何可恨？終不成我發癡想着兩年的人、倒讓給她、老實說一句

招募廣告

招聘辦事員

本堂茲當春末初夏之際、爲擴張營業起見、招聘辦事員及外交員各若干名、並擬於各省市縣鎮設支店特約店販賣代理店各一處、凡有願從事本營業而商業上有經驗者、可向本堂提出願書及函索一切規則即寄

資格 具有普通知識並須於商業上深有經驗手腕而信用豐富者
年齡 二十歲以上五十歲以下
待遇 月薪三十圓以上服務後照成績加薪
手續 本人親持詳細履歷書一份到本堂面談即可
報名截止 四月十八日（每日十時至午後三時止）

招募特約店販賣代理店

宗旨 在各省市縣鎮各置一處擴張本堂製造之化粧品及殺虫藥之販路以應需要本堂商品者之便利
經理 各店均有主任一名經營該店之營業
主任 須合本堂規約之年齡和資格者
待遇 本堂發給之固定薪金外加有津貼
手續 函問本堂經理部即寄志願書契約書規約書各一份
截止 四月廿五日（但須附郵票一角三分）

奉天小西關大街路南三一號 電話三八六〇番
化粧品殺虫液製造廠 白鳥堂

庚午醫院

住院隨意病室完備

戒煙 家庭戒法 住院戒法 百病不犯 安全戒除

內外科 花柳科 ◎婦人小兒科 ◎耳鼻咽喉科

▲院址奉天大西關大街路南

大西關大街同德堂後院

天光電影院

專映各國鉅片最高尚的娛樂宮

今天開映

米高梅驚心駭魄海空大戰軍事常識香艷絕論鉅片

世界大海戰

魚雷艇 潛水艇 巡洋艦 驅逐艦 戰鬪機 轟炸機 驅逐機 等一律出動參加作戰

瀋陽電影院

十六日 十七日 祗演兩天

明星公司兩部出名作品

恨海 鄭小秋 高倩萍 黃君甫 主演

爸々愛媽々 胡蝶 鮮占非 龔稼農 夏佩珍 主演

兩套影片完全是描寫愛的誤點 「恨海」是描寫禮教之正義社會中之危險！「爸爸愛媽媽」是描寫夫妻之愛成立了愛的忠

化一份錢看兩套片

最新電氣收音

榮利 天馬商標

每張僅國幣一元五角

各埠均有代理

第二期出品六十餘種

奉天代理處

同興元 電話三四〇九
裕泰盛 電話二九三七
老天合 電話二九五八
裕泰東 電話四六三〇
吉順絲房 電話五三四六
興順西 電話三一五九
中順恒 電話四〇五四

奉天大西邊門外 榮利唱機公司 電話六三九〇番

益通銀行

行址
總行 新京三道街口 電話二六七六、三三五〇、六六四三
辦事處 哈爾濱南頭道街天增長內寓 電話三〇三
辦事處 奉天小西關實興錢內寓 電話四〇四、二八八三

業務
存款 定期存款、活期存款（利息從優）
放款 保證放款、抵押放款（手續敏捷）
匯兌 國內國外各主要城鎮均可通匯、匯價低廉

延吉

省長軫念災黎 擬請欵賑濟
特通令所屬各縣長 調查被災貧民數目

間島省省長蔡運升氏、鑒於去夏霪雨為患、間島一帶、被災尤甚、又兼全滿泰半歉收、米珠薪桂、一般災黎告貸無門、嗷嗷待哺、實堪憐憫、該省長軫念及此、擬請欵賑濟與捐俸補助、特通令所屬各縣長調查被災貧民數目、冊報省署、以便統計云

金融合作社 富樫氏晋京 參加聯合會議

永吉金融合作社富樫理事、為參加十一日財政部、召開之金融合作社聯合會於昨日乘京圖列車晋京

吉林

市內商號多遷移

吉林近來市內商號、因謀營業地址適宜起見、均各自紛紛覓房、遷移者甚多、計有利達公司、由益壽胡同遷往北大街交通銀行南頭、大東印刷局、由橋頭移至北大街華俄洋服店對門裕大茶莊、由三道碼頭街口搬至河南街福興園地址、瑞盛興金店、由河南街前東鎮辦事處舊址、以上各商號、正在修理門面之際、除俟修理完畢後、再行正式營業云

設產業調查局 辦理調查事項

吉林省公署、奉實業部令、為樹立產業各種政策、獲得正確資料起見、經組織臨時產業調查局、專司調查各部財產、並蒐集內外產業資料事、嗣後關於該局所管事項、務須直接、與該局協力辦理、已轉飭市縣遵照云

縣公署補考警士

永吉縣公署、因警察隊本部移往德源石橋水上警察局舊址、一旦有事、所有署內警士、不敷調用、茲特補考警士三十名額、以保治安、聞於日昨已正式入手考試云

吉野總務科長 由奉蒞吉履新

吉林市政籌處總務科長人選問題、久未解決、茲已正式調委奉天特別市公署吉野總務科長接充、吉野不二雄氏、業於前日蒞吉履新云

今上訪日電影 已公開映放

滿協會吉地事務局主催、我國皇帝陛下、訪大日本帝國皇室實空前未有之盛舉、於東洋歷史上開一新紀元、兩國臣民、均鼓舞昇平、欣慶不已者也、該局為實施宣德工作起見、定於四月十一日午後七時起、在吉林民衆教育館廣場、開催皇帝陛下訪日映畫會、所有一切詳情、及友邦天然美麗風景、均在銀幕上、畢現無遺、俾使一般民衆、有深切之觀感、茲誌皇帝陛下御訪日、紀念映畫會趣旨、映畫日期等於後

趣旨、今上乾德友日滿兩大帝國不可分離之關係、俾民衆有深切之感

二聖言歡、兆民有慶、民族和洽、海宇澄平

日期、由四月十一日起、（日數未定以寄來捲數為衡但大雨順延）時間、每日午後六時半起

地址、吉林省立民衆教育館廣場

材料、滿洲國通信社

主催、滿洲國協和會吉林地方事務局

後援、民衆教育館

公開映影、不收入場券、吾吉民衆、大可準時往觀一飽眼福也

凌源

毀辱女學生 拘押警署懲辦

本邑西大街永順茶園、坤伶桂韻舫、帶來隨手打梆子孫長清者年甫而立、雖羊肚式之小臉、而心內尤覺俊俏、然顧影自憐、殊感無偶、日前道德會講演團、假該園講演之時、有女校學生數名、為場聽講、該孫某見某女生姿韻典雅、秀色可人、因戀左右、隨起垂涎之心、藉招待為名、遂假獻殷勤、竟乃倒香茶、買藥品、目動眉語、輕薄萬狀、該女生在于廣衆之下、為顏面計未便發作、然受寵若驚、忸怩不語、該某認為屬情於已、默然見許、自生慾念難過、醜態百露、去後、行思坐想、忘寢廢餐、精神則為之顛倒矣、苦不得已、妙想奇開、於是懇求該園先生劉某、代作情書傳心語、藉訂佳期會妙人、書辭猥褻、不能觀視、然而書雖有情、怎奈傳遞無人、苦思無策、頗費躊躇、孫某於五日晨、門外擬立、竊有巧遇、正在出神、遠有數齡學生、穿目而過、將生喚至園中、畀書央為代達、該生不知個中神秘、回校將書交教員手中、拆視門數頁情書、情語纏綿、詞句不倫、不堪入目、閱後憤恚異常、立向追問、書為誰付、對以落子園人、不知姓名、該校以污辱女生、有關校譽、隨持信赴縣、要求懲辦、該署隨派警偕同帶書學生、到園指出、隨將孫某捉署、畧加刑訊、則認係他人劃策、劉某寫信、遂又將劉某等三人捕署拘押、似此伶奴、辱毀教育、違傷風化、實屬有干法紀、至如何懲辦、訪後再誌

撫順

各商號奉令植樹

本邑街市各商號、昨奉警局並商會命知、茲植樹節在邇、各商門首頗宜籌備栽植株苗、以重路政、而壯觀瞻、各商奉令後、均在門首廣為種植、刻正工作云

徐科員轉勤 小甸子分署長

邑第五區警察署、小甸子分署署長宋子言氏、昨奉警務局令免職、所遺分署長遺缺、該局委派科員徐仲仁氏轉勤該處代理署長職務、聞該氏不日前往履新視事云

關於縣街移轉問題 會議解決事項
移轉委會與礦方分別承諾 省總警兩廳長亦參與研究

經過相當時日之縣街移轉問題的懸案、由各關係方面、不憚煩勞、努力斡旋之下、依月之五日上午十時、在警務局內之會議、得有如許之成功、茲將探討該會議之因、折衝而解決之點、大畧有以下十一項之意義、業由双方分別承諾

一、關於一般房租損失、依三月二十二日之會議當場該移轉委員會、所提出之損失欵額、一箇月、三二、二〇八、三〇、若以六個月計算之、則為一九三、三四九、八〇

二、商業損失、一個月一〇九、一六〇、〇〇了以六個月計算為四三六、六四〇〇〇、以上兩項、合併論之、炭礦方面、認為勿須有六個月之長期、折衝結果、縮為四個月、按實數扣去二成、為收買費、卒以四十五萬元成議、双方已表示首肯

三、附帶建築物損失依同會之要求、為一〇九、一七四、三五、礦面對此否認、且以為土木相連、多有為炭礦收買者、否則儘可拆去、無置賠之必要、是以屏創卒未成議

四、一切物品搬運

五、一般商品搬運

六、房屋材料搬運、以上三項之搬運費用、礦方認為原先所要求者、具複雜化、且搬運時間、恐稽宕時日、多滋損失、乃毅然承認為購自動車六輛、需價二萬元、連同人力修繕燃料等、約在五六萬元模樣、如不足用、另向炭礦備之、用完將轉送縣署、以為公有物

七、低利貸款、恐因為移轉的關係、影響將來的繁榮而造成呆板氣象的市況、提出請予救濟方策之低利貸款以資調劑、結果應諾此項要求、為二十萬元之十年期間清還的貸款、年息六厘、最初三年、僅支拂利息、三年後、分別遞次償還

八、橋梁架設、新京街與河為隣四交通自不能不先慮及、依該委員會之要求、架設鐵橋、炭礦承諾、於近的期間、將鳩工興造、早日完成之

九、土地調換法、而該移轉委員會之要求、原有街市內之土地、以一換二之比例相交換、終未採納、仍按一與一之平等率相換

十、家屋收買、關於一般家屋的移轉不可能者、礦方負責收買之

十一、道路用地、市內之非國有道路、該所有者之主人、仍未失掉其權利、此次已決定由炭礦負責收買之、每畝百元、移為國有道路例下置之、右之十一項、大致如上述、均已表決、並經報告省署、月之九日曾派竹內三谷總警兩廳長、親蒞斯地參與研究關此草約已起稿中、不日將正式簽字而成立矣云

春季清潔大掃除

撫順警察署、鑒於時值春日氣候溫暖、各種細菌將隨之而復生、於人民衛生上、大有關係、是以通令所屬督飭該管界內、限於四月九日、施行春季清潔大掃除之檢查、各戶紛紛忙碌、積極糊刷牆壁、掃除積垢、以便檢查而重衛生云

輝南

農村指導員 及格者氏名

本邑縣公署、於上月招考農村指導員、彼時投考應試者殊夥、昨經（卅一日）該署榜示及格者、署云、本署招考農村指導員、已於三月五日及九日試驗完畢、茲將試卷詳加審核、評定分數、計取合格十名列後、王虞廷、李振峰、王化人、許連科、張裕然、暴權璽、宮萬選、南松林、閻海山、張藩云云

頭道十字街 一起大火警 焚房廿餘間

本邑四月三日晚間十點鐘許、頭道十字街何殿一市房租與周某、設立果局、及賣醬油等物品、突然由房頂出火甚大、本街士農工商、軍警消防隊、等上前救護、火勢太重、將市房燒燬二十餘間、才將火撲滅、該市房之商戶燒燬零用物品若干、周某當夜潛逃不知去向云

洮南

孫局長條陳 防止水患策

洮南縣公署內務局長孫鏡如氏、在洮已十餘載矣、歷任縣公署總務科長財務局長等要職、一秉大公、忠正無私、早已口碑載道、今者孫氏鑒於洮南災情之重、人民受此塗炭、皆因洮兒河連年記濫所致、若不設法使河水不能外溢、將來洪水為災、實在堪憂、因孫氏係洮南當地紳士、對於當地地理形勢均頗熟悉、故精心籌畫擬具洮南水患預防之我見一則、披露報端後、頗為一般人所贊成、其意為另闢支流、取分水勢、比較寬展河基築堤防水、大有天壤之別、實緣下流淤淺、以致流去迂緩、設如另開新河、則洮埠決無水患之憂矣

為警察中之幹員云

私藏之手槍 警官偵獲鄉農

清繳民槍實為撤銷匪源起見、而鄉民不明真像、以為遺害於民、因而不明真像、竟有不繳納者、本鎮咸福成者竟以國幣十元買一次大橹槍頂繳、以已有馬牌橹以上掩埋自己塢院內、以為不能洩漏、熟料被警務局特務員權正世李太淵第一署特務員李文元三人查知、將所藏之馬牌橹槍及子彈盡數起出、如此認真精明強幹之警官、誠為警務中之不可多得人才云

四平街

全市車輛 煥然一新

本埠馬車、人力車至多、每年必經警察署、督同馬車組合會、檢查兩次、春季一次、秋季一次、使其刷新、以重觀瞻、現正當良春、檢查衛生之時、故於上月末、經警署、地方部、馬車組合、施行春季馬車大檢查、現已經檢查完竣、全市馬車、人力車煥然一新云

錦縣

整頓各地司法 院長蒞錦視察

奉天高等法院、要學謙院長、近為視察各地司法、以資整頓、乃偕同徐維新高等檢查廳長、及松尾翻譯官、胡密書官等、於月之十日、下午六時半、由奉到錦、即下榻於地方法院、遂按司法部分視察、第六監獄、而本縣之法院、辦理之成績甚佳、頗蒙要徐兩氏之嘉尚、該一行已定於本月十二日、由錦回奉云

開原

小孫台之大火
延燒廿家損失三千餘圓

月之十二日狂風怒吼、颳起塵沙、人民驚恐中、晚九時許、開原四區小孫台前街稅捐局比鄰馬車製造工廠、因燒火失慎、被强風煽鼓、突然起火、致將窗櫺燒着、椽木焚焰、遂成燎原之勢、不可遏止、於是延燒二十五戶、火焰萬丈、黑煙彌漫、眼見得小孫台俱歸無有、幸驛內消防隊及守備隊、駕駛汽車趕至、急行施救、奈小孫台水道不善、給水不足、當由根市場水道設水、水龍接至肇火地點約二里地長、水澱火焰、火花亂飛、各彼各戶屋上皆有人預防、均戶及迎春里妓館屋內財物、行移出、人聲鼎沸、往觀之人途為之塞、至十時半狂風漸息、火勢亦微、直燒至一小時之久、始行救滅、此次大火、經四署調查損失財物約在三千圓以上、復將肇事人拘禁云

又十三日晨驛內開原大街同順東商號突然起火、當經驛內消防隊急往施救、始行撲滅、計焚燬房屋一間、損失尚輕云

邇來春風浩蕩、市內之火災頻傳、甚或一日數起、開原警署有鑒及此、對失火者、嚴加取締、今後違者以失火之罪處罰、希一般民戶極宜注意云

法庫

小偷行竊未果 被捉獲送警

本邑七段管界、商號永聚興於本月八日早二時、偶來小偷踰牆而入、至櫃房後將錢櫃撬開、時該錢櫃、僅有國幣四五角、偷兒不以為足、又將屋內之面抗起、欲往外出之際、此時已被櫃夥發覺、群起將該犯捕獲、正值七段警長王致祥、帶警巡邏、行至該號門首、聽屋內大聲喧嚷、經該警長將門叫開、始悉小偷行竊未果、王警長當將竊犯帶所審訊、據伊供稱姓張名乾發、年三十七歲、原業商、係城西大房身人、乃為久慣偷盜之竊犯、該分署訊後、已被文送署懲辦云

鎮東

匪首購子彈 被警員捉獲

鎮東警察第一署、特務員李文元氏、自調升特務員以來、未滿三月、竟辦要案數十起、於月之一日、又在鎮東南鴉片零賣所獲一匪首、報字十八國、該匪正在零賣所吸煙之際、身帶國幣六十元、來買子彈、被該員查出、捕獲交警務局、暫押如此之匪人、明目張膽、竟來城內買子彈、大網恢恢、疏而不漏、亦是該特務員之偵探技能特長、

大林站

署長召開 併村會議

大林本鎮警務第五署署長李學友氏、自視事以來、對於布政頗為注意、督飭屬下認真巡視故地方得以安靜、而為人民久為上峰所重倚、於月之九日、奉縣令招開併村會議、招齊各村村長等五十餘名、討論併村善法、保守自衛匪患為事宜、建修村基圍壕之形勢、該村甲長等、閉會後、當即實行工作、可謂人民之可享幸福矣

海倫

翻譯官及巡官 克盡職責

海倫縣之人才、大有爭爭日上之況、軍警學政各界之選拔、更非考試及格者不准錄用、誠至公之舉、今在警務局翻譯官張敬謨、及孫魁五巡官、新由濱江省立警官傳習所卒業歸來、仍任斯職、尚未提陞、該二公在未入學之先即對於公務、非常認真、庇佑商民、克勤其職、故我街農商各界、雖三尺幼童、亦無不仰頌其德、可稱忠誠老鍊、宏才卓識、自此次卒業歸來、抵街未行休息、即出發往剿匪徒云

艾羅 療肺藥

清肺補肺 兼擅勝場
質味甘芳 老幼可服

主要藥作用

一、疏解肺中積痰，使稀釋而易於咯出。
一、宣化肺中積熱，使氣管粘膜返於正規狀態。
一、補充肺組織之營養，能使腐肺重生。
一、激發肺之抗病力，俾能尅制病菌之發育。

主治諸病症

一、流行性感冒（傷風）
一、新久肺結核（初期或後期肺癆）
一、急性氣管枝炎
一、慢性氣管枝炎
一、氣管枝喘息（氣喘）
一、氣管枝擴張（老人咳）
一、流行性肺炎
一、百日咳等

上海中法大藥房發行

奉天中街 中法大藥房 經售

新京 益發銀行

本行 營業部 公主嶺、營口、安東、上海、天津、北平、（日電話二二〇五 匯兌部日電話二二六一 總經理室日電話二九六 儲蓄部日電話六七三 電報掛號華文四一三五 日電話三六三）

本行專辦各處匯兌並作存放各種款項外放信用保證貼現抵押收存定期活期均可相商規定利率無不公道兌匯計分信匯電匯四票匯等類悉從客便所收匯費特別低廉信用素著手續簡捷久為各界諸君稱善並為便利顧客起見收付各欵及匯兌等而於營業時間外猶可通融茲將通匯各處地點列下、哈爾濱、黑龍江、安達站、雙城、張家灣、三岔河、開原、吉密河、事草、安岡、望奎、拜泉、克山、北林子、佳木斯、富錦、吉林、樺皮廠、下九台、四平街、大連、樂亭、山海關、留守營、昌黎、奔城、太谷、湯家河、清河、泰安、周村、濰縣、德州、煙臺、青島、太原、榆次

滿洲各商埠地均有分莊滙兌 河北 江南 山東 山西 各省城鎮滙價低廉手續簡便

五淋白濁滅菌至烈 利比兒

利比兒効力絕大

服藥翌日之爽快 五日後之徹底樂

特製利比兒為現代治淋藥之第一人者日本內地勿論雖海外諸國到處莫不博有絕大信用服用特製利比兒後淋病菌我諸我根恰等注熱湯然依化學的最微妙配劑調製內服藥故由腸粘膜吸收作用極速入膀胱內變强力殺菌性與尿化矣放尿時痛快行殺菌作用迄今憂鬱患者服藥翌朝心感難譬爽快氣分藥效之說明豈費千萬言多由體驗者之實話若由五日分之試服便知事實矣

本劑之特徵

一、服藥翌朝尿變藍色排放强烈利比兒之臭氣此時自覺速現顯著效果

二、今迄尿道繁殖之無數淋毒菌有此可懼殺菌力由尿悉洗出是以不用危險尿道洗滌之必要也

三、特製利比兒之藥効為識是確實起見取其尿以顯微鏡檢查徽菌最為捷徑也服藥後徽菌屢屢殺滅現有趣現象真能滿足患者

洗滌之危險

一、凡由異國人種而傳染之病毒極滞猛毒性尤為頑固故普通治淋藥毫無寸効惟此時特製利比兒對此猛毒性淋菌可完全滅絕

凡患淋病之人必欲一度洗滌尿道將來必大後悔茲將洗滌尿道可懼弊害之實例略示二三焉

一、因由尿道分泌之膿逆押至尿道之奧端其徽菌侵睪丸忽起睪丸炎恐發腫疼痛發熱身感不能動之苦痛

二、患者之尿道劇痛故如錐刺之痛其上更注入藥尤與一層之刺戟是以排出膿液較以前劇烈甚至出血尿

三、膠皮管及點滌器插入潰尿道尿道之血管突破出血震盪之人亦有之

四、藥物若誤注入尿道押入徽菌諸共膀胱內部起淋毒性膀胱炎膀胱加答兒等卒至不能恢復原狀之人亦屢不少

以上自家尿道洗滌有百害無一益效果微弱故請注意為要

日本滿洲海外到處藥店皆有販賣

發售本舖 大阪市東區南久太郎町二丁目 竹村製劑所

清補妙品 百齡機 男女老幼 四時宜服 有意想不到之效力

純淨 及含 幾怪 補力多 療肺治咳 壯滿全身 功效偉大 一服即知

九福乳白魚肝油 味美無腥 世界獨一 滋養豐富 優良製劑

得之則生 生丹 辟瘟防疫 起死回生 家居必備 旅行必攜

上海白克路 九福公司總發行

東三省總經理本城鼓樓南 五洲大藥房 自動電話三四七六

體育 （週刊之二）

足球裁判員之責任與權力（續）

—蘇格蘭足球規律執行者台維遜氏述—

裁判員責任與權力

(一)塲地與球裁判之責任 應首先觀察、塲地是否準確劃成、球門之網是否緊釘於柱、然後視球之量度、是否與球規第一條相符合、至於一足球聯合會中、球之重量應如何、請可弗問、余不知、實亦無人知之、因球規中並未規定球之重量、如詢以萬國足球之球之重量、余能告之、爲十三至十五盎斯、一足球會可通知一球隊預備一此重量之球、亦可通知球隊一磅秤、如果須裁判量球之重

(二)計時 球規第三條中規定裁判員須爲計時員、比賽中間之停頓或徒廢之時刻須扣去之、第二條中規定一比賽共九十分鐘

(三)開球 開球之時、裁判須注意開球者對方、是否離球十碼之圓周、更須切記者、銀笛之聲、並非比賽之開始、球在塲之中心開球後比賽方開始

(四)休息 第三條言明裁判須限定半局休息之時間爲五分鐘

(五)中球 如射門將木門射落、此爲裁判之權、作中一球計、須知除依照第四條之規定情形外、球隊中之任何人、無權得計球之勝負

(六)角旗 第一七兩條關係角旗、裁判須視旗竿身地至頂、是否五呎、踢角球將旗移動否？

(七)守門 第八條名之爲守門保護律、然裁判可不必視守門柔弱者、而須以棉花或羊毛保裹之、守門如有球在手、可攻之衝之、或伸足於守門者之前、皆非犯規而罰之者

(八)粗暴行爲 第九條授權於裁判、以制止比賽時之粗暴行爲、此全視裁判之如何、運用球規、無論所執行之比賽或難或易、以手推人或以臂擊人、皆絕對不可、開賽時即制止之、雖須罰九十九次之任意球亦不計

(九)衝撞 須切記衝撞之不猛烈而危險者、皆爲許可合法之衝撞、不受罰、如罰之、爲破裂球規、但在實際問題上裁判爲唯一之裁判人

(十)球鞋 第十三條關於球員之鞋、此爲裁判之責任、視察球員之鞋、於開始比賽之時、或在半局休息之時、在蘇格蘭聯合賽中、裁判不須請求、而可視察兩隊球員之鞋

(十一)球規十三條 十三條明定裁判之責任與權力如次：一、裁判須施行球規、使生效力、二、須解決爭論之點、三、不可與球員、職員、或觀衆辯論、四、須記比賽之勝負結果及時間

(十二)犯規言語 裁判須制止不規正之行爲、及犯規言語、先以警告、再犯可立乙、則觀衆球員、職員等、即將視裁判非爲軟弱無能、對於比賽莫明其妙、有時因姑息之故、不忍施行第九條第十七條(按爲罰十二碼球)於

命之離塲、如以不規正之言語對付裁判、可無須警告、而立命之離塲

(十三)宣告停賽 在粗暴行爲之情形中、裁判可命犯規之球員離塲、粗暴行爲包括不規正之言語、裁判須以受警告之球員之名姓、報告於球會、比賽因此而廢去之時間須扣除之、如必須情形之下、可將比賽停止、成宣告完畢、比賽停止後、或球不在比賽時之粗暴行爲、亦必須處理之

(十四)巡邊員 裁判可報告或直接將巡邊員更換、如有阻碍裁判之處理、或不正當行爲、巡邊員不可以言語高叫指示球員

(十五)任意球 第十七條授權於裁判、判罰任意球、倘有其他球規兩條、亦如是授權於裁判

(十六)十二碼球 第十七條、亦授權於裁判、判罰十二碼球、如守衛者在犯規區域內觸犯第九條、須知球不論在球塲內之任何處所、如裁判發見觸犯第九條、皆得罰以十二碼球

裁判不能姑息容忍

余今以比賽規律中裁判員須十分留意之一語奉告、乃『裁判員不能姑息容忍從事』因此與裁判員發生莫大關係或極度困難者、無有甚於此語、裁判果以姑息容忍執行之故、不知不覺之中、發生惡劣印象、即裁判員予一方便利、而他無之、或一球員罰以十二碼、他方球員犯之則予以容忍

一經判決堅持不變

更重要之一點、余願諸君更注意之、一裁判須有忠實不偏之判決、一經判決之後、雖天之將墮、亦堅持之、萬不可更動判決、不可因一次判決之錯誤、而予他方以有利之判決、於是欲使之平均、球員可原諒一次之錯誤、但如採此方法、以平均錯誤、則裁判之信任、將從此全失、人誰無故、余亦不敢謂在場上決無錯誤、不受批評、更須以裁判個人自已之觀察意見、決定比賽之處理、決不可以觀者、球員或職員之意見處理之、既決定、堅特之

執行裁判不分等級

執行裁判、並無等級問題之分、雖有不同之標準每一裁判之責任、爲以勇敢公正之精神、施行球規、執行裁判、或比賽之處理、決不可分爲等級、球規同樣施行於無論任何比賽、如一球員犯規放過之、其他球員犯之則罰之、是爲不公正、更不可於上半局放鬆責任、下半局捉緊之、球規之施行、不能緊於一人、鬆於其他、同樣有力施行於無論任何一隊、裁判之第一責任、即以不偏不倚之態度、處理於法治下之任一球隊

蘇格蘭裁判之不可

此爲蘇格蘭裁判員手冊中之一裁判員之不可」介紹之如下、一、不可使球隊候汝、須準時蒞塲、二、不可暴躁、平心靜氣、三、不可於球場指示球員、汝爲球規之解釋者、四、不可於事後更變判決、使之適合一切、五、不可重視觀衆、可置之不睬、以汝之意志爲意志、六、不可拒絕有禮貌之請求解釋一判決、讓和答之、可得球員之信任、七、最後不可遺忘在訓練所中之後進裁判、全賴汝之、保護及改進

不必顧慮新聞登載

不必因新聞紙之記載而顧慮、以余之經驗、甚少之新聞記者、知球規詳盡、不可因新聞紙之贊美與捧塲、便洋々得意、不可因批評責難、垂頭喪氣、如有時適汝、減色不能保持同樣之高度標準、使人失望、因而不如前之贊美汝之處理

台維遜之莫大欣幸

結束余言、余於執行裁判中之莫大欣幸、乃余回顧蘇格蘭上屆之比賽塲中、引爲榮譽、及欣喜者、即余已謁盡所能成一榮譽之裁判員、離蘇之日、即此語告余同儕、余覺余能昂首挺胸、不面紅顏赤而離塲、自信余能不辱裁判員之令名、余深望能繼續永保持此精神、則當余放下銀笛之時、亦能作此語、

徐源泉主辦沙漢間 自行車長途競賽

△全程五百餘里用十七小時
△漢口警士曹慶麟獲得冠軍

漢口訊、徐源泉主辦之荊漢自行車長途賽、曹慶麟獲冠軍、全程五百餘里、費時十七點、亞軍姜永平

漢口又訊、鄂湘川剿匪總部主辦之自行車長途比賽、自沙市至漢口計五百五十華里、於六日上午七時自沙市出發、參加者計三十五人、當晚宿鬼市、七日下午四時至六時、繼續到達漢口中山公園終點、計共十一人、第一曹慶麟、係漢特三區警士、時間十七點十九分云

世界各國田徑最高紀錄統計（二）

美國

項目	記錄	保持者	日期
百米	十秒三	道蘭、麥德克拉夫	一九三二、一九三二、一九三四
二百米	二十秒五	路克	一九二六
四百米	四六秒二	卡	一九三二
八百米	一分四九秒八	依斯特曼	一九三四
千五百米	三分四八秒八	鮑司倫	一九三四
五千米	一四分三〇秒	希勒	一七三二
萬米	三一分二四秒	瑪克道諾	一九三二
高欄	十四秒二	毛利司巴德	一九三四
中欄	五十秒六	郝德晉	一九三四
四百米接力	四十秒	美國隊	一九三二
千六百米接力	三分八秒二	美國隊	一九三二
跳高	二米〇六	馬丁	一九三四
跳遠	七米九十	哈姆	一九二八
三級跳遠	十五米五一	阿漢	一九一一
撐竿跳高	四米三四	格立巴	一九三二
鐵球	十七米四十	杜蘭斯	一九三四
鐵餅	五一米七三	濟沙布	一九三〇
標槍	六七米八三	德木司	一九三〇
鏈球	五七米七七	萊孟	一九一三
十項	八四六二、三五	鮑修	一九三二

德國

項目	記錄	保持者	日期
百米	十秒三	姚納德、鮑希麥勤	[illegible]
二百米	二十秒九	喀勒尼希	[illegible]
四百米	四七秒八	賓希瑙	[illegible]
八百米	一分五二秒六	培采	[illegible]
千五百米	三分五一秒六	培采	[illegible]
五千米	十四分四九秒六	修林格	[illegible]
萬米	三一分二一秒	修林格	[illegible]
高欄	十四秒八	畢治尼克	[illegible]
中欄	五三秒二	西利	[illegible]
四百米		德國隊	[illegible]
四百米接力	四十秒六	德國隊	[illegible]
千六百米接力	三分一四秒四	德國隊	[illegible]
跳高	一米九八	文克茲	[illegible]
跳遠	七米六五	郎格	[illegible]
三級跳遠	十四米九九	赫路茲	[illegible]
撐竿跳高	四米一二	維格內勒	[illegible]
鐵球	十六米〇五	希魯修菲勒德	[illegible]
鐵餅	四九米三二	治維勒特	一九三三
標槍	七三米五〇	維曼	一九三三
鏈球	四九米一六	祝格勒	一九三四
十項	八七九〇、四六	治維勒特	一九三四

瑞典

項目	記錄	保持者	日期
百米	十秒六	蘇司迪特、庫格勒貝留、林德貝留	一九二八、一九二九、一九〇二
二百米	二一秒八	林德瓦勤	一九二六
四百米	四八秒二	貝特森	一九二七
八百米	一分五〇秒九	司特蘭道貝路	一九三四
千五百米	三分五〇秒四	恩格達拉	一九三四
五千米	一四分四〇秒四	尼	一九三四
萬米	三〇分五五秒二	尼	一九三四
高欄	十四秒四	維對、貝特森	一九二五、一九二五
中欄	五二秒四	維司特流姆、貝特森	一九三〇、一九二九
四百米接力	四十二秒四	瑞典隊	一九二八
千六百米接力	三分十五秒五	瑞典隊	一九二八
跳高	一米九五	歐司退勒貝露	一九二五
跳遠	七米五三	史宛遜	一九二四
三級跳遠	十五米三一	史宛遜	一九三二
撐竿跳高	四米一三	林道布萊德	一九三一
鐵球	十五米三七	魯姆奇司特	一九三四
鐵餅	五二米四二	安德森	一九三四
標槍	七一米〇一	倫特奇司特	一九二八
鏈球	五三米八七	司叩勒德	一九二七
瑪拉松	二點四〇分二〇秒二	約翰遜	一九〇九
十項	八一二一、四二	達勒格林	一九三三

捷克

項目	記錄	保持者	日期
百米	十秒六	恩格勒	一九三三
二百米	二一秒八	恩格勒	一九三四
四百米	四九秒一	魯冶喬	一九三四
八百米	[illegible]	克內尼丘	一九三四
千五百米	[illegible]	叩遂克	一九三四
五千米	[illegible]	叩遂克	一九三四
萬米	[illegible]	司立查色克	一九三三
高欄	十五秒二	揚德拉	一九三三
中欄	五六秒八	道司達	一九二八
四百米接力	四二秒八	捷克隊	一九三三
千六百米接力	三分二四秒六	誰拉瓜俱樂部	一九二九
跳高	一米九十	克拉丘	一九三三
跳遠	七米一七	厚夫曼	一九三二
三級跳遠	十三米六九	梅魯叩勒	一九三三
撐竿跳高	四米	叩立司	一九三〇
鐵球	十六米二十	道達	一九三〇

中國第六屆全運籌委會

已推定各部重要職員

上海訊、十六屆全國運動大會籌委會已於八日午十二時、在市府舉行首次會議、計到王世杰、張伯苓、褚民誼、吳鐵城、郝更生、馬約翰、雷震等三十餘人、王世杰主席、報告今年所以在滬舉行之原因(一)促進大上海建設、(二)因滬市獲得冠軍、成績最優之故、現離會期僅五六個月、爲期極促、甚望各租主任努力籌備、並盼邊遠各地參加代表能較上屆增多、就上屆大會所得之經驗有二、(一)參加單位與人數問題、應以普及爲原則、希望本屆邊遠各地參加單位及人數均能較增(二)關於經費問題、希望本屆能以較省費用得普及之效果、繼吳鐵城致詞、旋討論如下(一)決議大會推薦林主席爲名譽會長、蔣委員長、汪孫于戴居五院長、孔邵覃鈕丁五副院長、爲名譽副會長、(二)各組股長交常委推定、(三)競賽委會委員人選決推聘王正廷爲主任、王正廷、申國權、吳邦偉、吳蘊瑞、沈嗣良、邵汝幹、郝更生、馬約翰、袁敦禮、張伯苓、高梓、陳泊聲、陳奎生、許民輝、褚民誼、程登科、蔣湘青、爲委員(四)審判會人選決推聘張伯苓爲主任、王正廷、吳徵、吳邦偉、吳蘊瑞、沈嗣良、宋如洹、邱哲祥、郝更生、張之江、張淮蘭、張鍾藩、陳奎生、許民輝、褚民誼、董守義、蔣湘青、劉雪松爲委員、(五)關於競賽委會各股應辦事宜、秉承大會常委會主任及總幹事之命辦理一切、俾便統一職權、(六)大會總錦標決維持原案不予取消、(七)網球錦標比賽規程、決交原提案人擬具修正文、提常會討論(八)函請交鐵兩部減免選手乘車票費、(九)大會總錦標擬請用記分方法分列名次案決交常會核議、十二日晨召開首次常委會、除常委外總副幹事均將列席

魯平着手籌備參加全運

濟南訊、全運會魯預選籌備會議、決參加男女田徑、全能、足籃球、游泳、國術、女壘球等項、十二日起報名、三十日截止、並推定大會職員

北平訊、第六屆全中國運動大會、定於雙十節在滬舉行、並借此機會選拔參加世運選手、且七月間並青島組織暑期體育學校、內附設參加世運訓練班、分爲田徑、游泳、監球三項、平市爲準備參加全運會及暑期訓練營等事、擬在五月間之春運會選拔優良健兒等事宜、故推定馬約翰、李洲、董守義、袁敦禮、四人爲計劃委員、草擬成績標準、及經費之預算等事宜云

運動學（續）

阮蔚村

高而夫運動者視之、似無相當效果、但實際其與心臟及肺臟上之影響特佳、吾人於作此運動時、可吸得極新鮮之空氣、在大自然運動中於增進康健上非常有效、無論老幼男女、雖然體力不濟者亦甚合作此運動、惟高而夫球少壯者不宜戲之、不過爲不喜激烈運動者之一種游戲、其最大遺憾爲費用過巨而時間過長

次如散步與賽跑、因兩者於步伐、距離及速度等方面有種種之不同、故其效果自難一概而論、例如一時間跑三哩、則與一時間跑五哩、所與吾人心臟及肺臟之效果、當然有所不同、跑較長之距離、則多數之筋健可參加運動、給心臟及肺臟之活動、加一層之促進、雖速度相同、但視跑道乃平坦之跑、抑或山險之道、則其所收之效果又不同、由百米至二百米之短距離賽跑、其與吾人心臟及肺臟之影響特大、四百米以上之賽跑、則其效果爲極度的Extreme以上係就幾種特著之項目而言、事實運動種類之多、實不勝枚舉、其與吾人心身之影響、亦各有不同、吾人爲欲求達到所嗜運動之目標、故於撰擇種目上不得不愼焉

第五章 選擇運動之標準

對於選擇運動之標準、吾人於運動之際、第一須考慮自已之年齡、老人成人及童子、因體力體格之大差、故其選擇之運動須適應其年齡、例如前章所述之高而夫球、無論男女老幼均適宜、由十八歲至十六歲均可作此運動、短距離賽跑者、由十二歲至三十歲者適之、中距離賽跑者、由十九歲至三十歲適之、網球運動由十四歲至四十歲最爲適宜、故選手欲在適當之年齡而作活躍者、或欲以長久之時間而不棄運動生活者、故對於撰擇運動及年齡關係、須加以愼密之考察、例如橄欖球一次縱如何好之、則在四旬以上、絕不能從事

其次之問題、爲對於男女兩性之考慮、撰擇運動之際、對於男女兩性體力、體質、能性之區別、不可不加以考慮、撰擇運動、更於本人之職業及業務方面有特殊之關係、例如其職業係勞働者、則其所撰之運動種目宜多活動身體、撰擇運動之標準、亦不可不依趣味而變換、人多有喜男性的運動、間有多喜女性的運動、因此於撰擇上亦有不同、雖然人之年齡相同、職業相同、性別相同、但依個人趣味、故其所嗜之運動不能一致

撰擇運動於人之境域亦不可不加以考慮、普通之人自不能與貴族在一處運動、故依人之貧富、於撰擇運動種目上亦有變化、業務繁忙之人、如勸誘之行時間較長之運動則決不能從事、故須以時間簡短之運動、則反覺不快、例如貴族及富豪日無所爲、故宜行長時間之運動、高而夫類之長時運動當屬適宜

撰擇運動因地理狀況之不同、故亦不能一致、近海之居民、與沿居沼川之人、其所喜之運動、自不能與善於山中生活者相同、他如節季之變化、春夏秋冬之轉換、各種運動須依節季而轉變、此亦不可不注意者也

十一屆亞林匹克運動大會的前瞻（四）

宜培

足球 體育當局已經決定參加、籃球還沒有決定、依個人看起來、也很可以參加、如果因經費有限、則可以少派三幾個人、其他如競走、舉重、游泳、西式拳術等、都有所決定、這裏不必贅言、選拔代表的唯一方法、自然是以成績爲標準、在球類方面、似乎應當以個人技術爲標準、選拔後再練習全隊之合作功夫、經費來源自然是我們的最大困難點、最近體協會的意見是：一世運會之經費、依編成預算後、即早請政府補助相當數目、不敷之數、由體協會向各方募集」我想、政府如果有決心爲運動界在世界競技場上爭得一席地位、如果不肯向世界各國揭示中華民族的弱點、這一筆派遣費、是不難拿出的

六、猶太人參加世運會的爭論

這次世運會、有一件事很值得我們注意、就是猶太民族的參加大會問題、先不論這問題的引起爭論如何、但爭論的結果是亡國人民的勝利、是弱小民族的光榮

日耳曼民族最重視人種問題、因之對於猶太民族歧視異常、日耳曼人確認自已是世界上最優秀的民族、但一個優秀民族決不容許有其他民族混雜其間、否則就能影響到本身的進步、所以在去年春間德國就有排猶的運動、在希忒拉的倡導下、猶太人受着種種壓迫、處處受着限制、甚至有許多人被驅逐境外、在去年德國發柬邀請世界各國參加第十一屆世運會的時候、德國的難題就到了、到底是否讓猶太人參加呢？德國自已也覺得難於決定、她知道如果拒絕猶太人參加、是會引起各國激烈反對的、因爲拒絕的理由除了說「猶太是已亡的國家、不應當同我們一樣地參加」外、還有些什麼別的藉口呢？

果然、當德國未曾發柬給猶太、有意拒絕猶太人參加的時候、各國對德大都表示不滿、其中反對最利害的是美國、(美體育協會前任會長普蘭地基氏曾親赴歐洲調查實情)但出乎德國意料的却是猶太人自身之奮起據理力爭、使得德國不得不放棄原有的主張、決定准許猶太人參加大會、而請柬也已經由德國籌委會發出、並誓約對於體育問題、絕對不排斥猶太民族、同時更准許猶太人自由參加各種運動、當時德國聯邦體育長宮姜莫阿斯添氏特發佈四條辦法、詳細規定猶太人參加體育運動：『第一、猶太人能自由參加各種運動會、並携帶各種運動器具、但對德如有敵意或擾亂治安者、德國有權利禁止之、第二、德國內各體育有團體在必要時、可以授與猶太體育團體有利的行動、第三、猶太人同猶太人所組織的體育團體、准許在德國境內各州或各都市的公共運動場練習及比賽、但是純粹德國國民(日耳曼民族)使用的運動場猶太人不准使用、第四、德國政府准許純粹德國國民、猶太人自由運動及比賽』

第一條的「對德如有敵意或擾亂治安者」實在使人有點不明白、什麼才算是「敵意」呢？第二條根本就是撲朔迷離、無從解說、第三條更表現了德國的狡猾、因爲凡是在德國境內的運動場、德人都可以藉着第三條下半段的『但是純粹德國國民使用之運動塲、猶太人不准使用』一限制猶太人的一切運動、至於第四條呢、德猶人民的比賽機會恐怕是很少的、因爲德國人民未必肯同猶太人爲伍、或屑於同猶太人比賽、所以猶太民族還受了許多限制、不過比起從前「德國的拒絕參加大會」總算是在大體上得到莫大的勝利、等到世運會開幕的那一天、德國人就是心裏不願意、猶太人參加、也不得不同他比賽、比賽問題是在「猶太到底有多少選手參加」

七、十二屆大會地點問題已成懸案

十一屆大會還沒有到、十二屆大會舉行地點的決定已牛問題了、意大利、日本、同芬蘭三國都要求主辦、弄得國際亞林匹克委員會躊躇不決、結果只有宣佈延到明年再說

自然、誰不願意做世運會的東道、第一、這是一件好買賣、主辦世運會的國家、盡可以靠着由國內外觀衆所得到的票價、和各國選手與各地旅行者的消費、來補償以前建築會塲及其他一切用費、等到大會完畢的時候、還剩下了那個偉大的會塲、第二、本國選手可以不要跋涉重洋、不但在用費上節省多多、因而能多派選手參加大會、同時參加選手更可以免除水土不合的毛病、而致影響到比賽時的成績、第三、主辦世運會還有一個最有價值的收效、就是能給於本國人民一種注重體育的永久興奮劑、因爲有許多人必然因這個大會而感到運動的興趣、而對於運動會經有些興趣的人、也必因此而努力自奮、以求深造

意大利早就有主辦十二屆世運會的決心、首都羅馬城內的一區、已經全部改造、游泳池兩處、和一個極大的運動塲、也正在動工建築、日本方面的要求、也不是全無理由、因爲一九四零年恰好是日本二千六百年的建國紀念、想在東京舉行大會、作爲「神武天皇的御衛業紀念」的點綴、至於芬蘭的要求、是在意日之後、希望很少

解決相爭的起初辦法、是國際亞林匹克運動會委員會所定的投票決定法、投票的日期是本年三月一日、由委員會開全體大會表決之、可是在投票的前幾天、意國代表忽然在挪威京城的會議中撤回於羅馬舉行的要求、撤回的原因不明、同時許多未出席會議家的代表、還不知道意國會撤回要求、所以已經投票選舉(自然其中有許多是選舉在意國舉行的)因此問題就變成混沌了、最終、委員會主席比國代表貝萊拉都、恐怕委員會的決議辦法、被人認爲政治的折衷方案、於是提議延到明年國際運動委員會在柏林開會時、再決定第十二屆大會地點問題、當時除了「某國代表棄權以外」(各報只載「某國」到底是那個「某國」我們難於知道)都表示贊成、於是問題得以告一段落、成爲懸案、意國在起初就有讓步的可能、因爲她的條件是、「意大利爲對日本表示豪爽起見、若一九四四年運動會決在羅馬舉行、則一九四零年運動會、未始不可讓步在日本舉行」、(中央社羅馬二月十三日哈瓦斯電)二月二十八日的電通社奧斯羅電又有「意大利政策協議對策、決定意大利承認一九四零年、有日本特殊之意義、諒解日本代表之懇請、意大利此時對於日本、明白表示好意、不以四年之預約爲先決條件、而單純承認四零年之大會在東京舉行」一不論這電訊到底是否確實、或事情是否這樣簡單、但從一般情形看起來、意國很有這種趨勢、困難點只是在日本舉行、離大部份參加國家甚遠、因此只有富足的運動家、才能參加、其次、芬蘭的要求、也是日本的阻碍、因爲歐洲各小國從來頗佔意外的優勢、芬蘭代表克羅傑曾經說：「芬蘭深願下屆運動會在芬蘭京城舉行、蓋芬蘭體育家在過去萬國運動會有卓越之成績、爲世人所咸知、今考慮下屆地點、亦應顧及此層、惟日意兩大國表示反對、大國是否有優先權、吾人拭日視之可也」(哈瓦斯二月二十七日挪威京城電)最後的兩句、是多麼深刻而鋒利、恐怕日本前途仍難樂觀

日本曾派遣國際運動委員副島伯爵奔走歐洲、向各方極力疏通、同時日議院更向政府提議：「希望政府努力、使第十二次大會在東京舉行、並希望政府與以大會相當的補助」大會地點還沒有決定、就一下子進展到大會經費政府補助建議案的問題上去、足以代表日人辦事是多麼積極 (完)

劉仁秀

△恢復業餘資格
△準備參加世運

北平通信、曾一度保持十六磅鐵球及十項全國紀錄之劉仁秀、於去歲放棄業餘資格、任教於平市某中、惟對田徑生活始終繼續、從未間斷、近以一九三六年世界運動會、將於德京柏林舉行、中國已決定派隊參加、並已計劃訓練、並選拔與賽選手諸事、劉氏對於此次預選權、不放棄、甘擬於最近辭却教職、恢復業餘資格、以資屆時參與、日前記者晤劉氏於其私邸、據談自任教以來、對於田徑興趣、未稍減少、尤對鐵餅一項更爲濃厚、最近練習成績、已多次超出四十一米、已造全國最高紀錄、是後擬專攻鐵餅、對於十項及鐵球均擬放棄、近關於業餘資格事、已具抛棄職業之決心、已對未來之世界運動會預選決擬參加云云

體育界慘聞

滬西聯足球賽 東華隊肇禍

裁判庸弱無能掀起大波 趁火打刦觀衆擁進球場 磚石亂飛協會門窗搗毀

東華西捕於　日在申園作西聯足球甲組賽於申園、東華以戴麟經、漏運佑之缺席、陣容不振、遂與西捕成勢均力敵之勢、表演雖無精彩、局勢則甚緊張、裁判員能力似未見高明、東華屢次興師問罪、責難裁判、觀衆於是興波助瀾、一部份無智群衆、聲勢洶々、最後以萬象華對裁判員倍能之一脚一掌、趁火打刦之一部份觀衆群越鉛絲網入場、計有五六百人之多、包圍裁判員及西捕巡邊員毆打、秩序大亂、形勢嚴重、時在下半時卅分鐘時、衆不敵寡、竟有觀衆二人反被西捕毆傷

△肇禍原因 裁判員倍能能力方面、實不高明、而東華不加原諒、一再責難、而以行兇、殊失錦標隊之令譽、而球員之道德、亦喪失盡淨矣、更以一部份無智觀衆、向喜興風作浪、無事生非、今見東華球員尙然如此、此事遂益發不可收拾矣、比賽過程中、裁判員罰東華幾次犯規、引起不滿之聲、上半時成一比一、下半時又成二比二後、因關洵安之犯手球被罰十二碼球、東華認爲關並未以手觸球、向之交涉、裁判員不理、即下令罰球、東華未及防備、球乃被踢入、東華以二比三負、觀衆大起喧譁、以中央開球李義臣、遠遠一球、落在裁判員身旁、萬象華超覓向裁判員腹部一脚、裁判員認爲有意踢人、開除資格、時四周觀衆群呼打打、萬象華復向裁判員一打、一部份覓衝入場去、觀衆亦已入場、乃打作一團

△二人流血 萬之一脚一掌、實爲肇禍之首、此種行爲、殊非高尙而有名球員所應有者、西捕巡邊員亦被包圍毆打、西捕球員一部份被包圍毆打、秩序大亂、比賽當然不得不停止、有觀衆二人、被西捕球員毆擊流血、有名姚祥生被毆傷頭臉部、另一人被傷鼻子及嘴唇、由體育協進會代爲洗滌包紮、事後觀衆叙集不散、覓向體協會要求退票、後經曹家渡公安局警察趕到彈壓、並由體協會貼出佈告以慰群衆、至晚七時許、方陸續散去

△磚石亂飛 當千餘觀衆擁進球塲時、開始衝毀籬笆、裁判員倍能即在三西人警探護衛之下、匆匆出協進會邊門、上汽車避去、連衣服亦無暇更換、同時另一西警即搖電話向戈登路捕房報告、不移時、延平路上、已開到大批巡捕、維持秩序、但中園門內、爲六區地界、故彼等只在路上警戒、此時一部觀衆、在暴氣怒之下、團包圍協進會辦公室、其勢可怕、叫囂不已、將協進會辦公室門窗玻璃搗毀無遺、狂呼退票、聲震雲霄、包圍於協進會

△警察無法 協進會總幹事沈嗣良及其他職員數人、在辦公室內者、力既薄弱、無濟於事、乃急電六區、報告以上情形、六區派來之警士七八人、只能任其所之、亦無法阻止、乃復急向大東門總局報告、要求派警察大隊前來、一小時後、六區區長率警士十餘人至、然而千餘群衆、稍有減退、一時無法驅散、其狀態之可怕、可想而知

△結果退票 事態擴大、乃命警士召入兩代表、自稱群衆之代表兩人、詳述經過、謂不過退票而已、其目的不過在趁火打刦、場外之觀衆則沼沼不絕、要求退票、無法可想、最後沈嗣良乃毅然答應退票、於是由警士將觀衆一人一人入場中、依次發給六角門票、共計發出六百餘張、而一群騷騷擾擾之觀衆、方才退出、一場風波、歸於平息

大連物價(一其)

▲標準零賣價目

建築材料

大連市秋月町二番地 興亞窯煉瓦工場 工廠大連市外三春柳東
一等磚(煉瓦)(千個)金十七元
二等磚(煉瓦)(千個)金十六元
三等磚(煉瓦)(千個)金十五元
空洞煉瓦(眼磚)金六錢五
耐火煉瓦(缸磚)金六錢五
(以上爲市內價目)
藥掛直土管三寸金二毛五
藥掛直土管四寸金三毛五
藥掛直土管六寸金四毛五
藥掛直土管五寸金六毛五
藥掛直土管八寸金九毛
藥掛直土管一尺金一元六
(曲管倍半丁管兩倍)
洋灰管四寸金二角五
洋灰管五寸金三角五
洋灰管六寸金四角五
洋灰管八寸金六角五
洋灰管一尺金八毛
洋灰管一尺五金一元三
洋灰管二尺金二元五
洋灰管二尺五金三圓

大連市若狹町七十一番地 昭信號建築材料商
一等灰壹千斤金七、〇〇
生石灰壹千斤金六、五〇
黃石綿百磅金二、八〇
白石綿百磅金一、三〇
特等紅土百斤金七、〇〇
一等紅土百斤金六、〇〇
周水黃土壹俵金〇、四〇
火山灰紫色壹俵金一、六〇
煙筒灰百斤金六、〇〇
紅磚百個金六、五〇
耐火粘土百斤金一一、五〇
舖地洋灰磚百個金五、〇〇
洋灰瓦百片金四、五〇
日本大瓦百片金四、五〇
青亂石一車金一、八〇
白亂石一車金一、七〇
八分白色碎石子一車金一、八〇
洋灰製塵芥箱一號金一、五〇
同洋灰製二號金七、五〇
金州青石版一丈金三、二〇

鐵材五金類

大連市佐渡町三〇 進和商會
▲元鐵部(每百公斤價)單位圓
二分 一一、〇〇
二分半 一〇、八〇
三分 一〇、二〇
四分 九、八〇
五分 九、八〇
六分 九、八〇
七分 九、八〇
一吋 九、八〇
一吋二 一〇、二〇
一吋半 一〇、五〇
一吋二八 一〇、五〇
二吋 一〇、八〇
二吋半 一〇、八〇
三吋 一一、五〇
▲方鐵部(每百公斤)單位圓
二分 一一、〇〇
四分 一〇、〇〇
五分 一〇、〇〇
六分 一〇、〇〇
七分 一〇、〇〇
一吋 一〇、〇〇
一吋半 一一、〇〇
二吋 一一、五〇
二吋半 一一、五〇
三吋 一一、五〇
▲板鐵部(每百公斤)單位圓
一分厚 一二、〇〇
二分半四分厚 一〇、五〇
五分至六分厚 一〇、八〇
七分至八分厚 一一、五〇
▲洋釘部(每桶價)
六分 一〇、九〇
一吋 九、一〇
一吋二五 八、八〇
一吋半 八、五〇
一吋七五 八、二〇
二吋 八、〇〇
二吋半 七、九〇
三吋 七、八〇
三吋半 七、七〇
四吋 七、六〇
四吋半 七、五〇
五吋 七、四〇
六吋 七、三〇
七吋 八、〇〇
▲平白鐵部(每張價)
三十號 〇、八〇
二十八號 一、〇〇
二十六號 一、二二
二十四號 一、五五
▲新鉛絲部(每綑價)
五號 六、八〇
六號 六、四〇
七號 六、五〇
八號 六、一〇
九號 六、二〇
十號 六、三〇
十一號 六、〇四
十二號 六、五〇
十三號 六、六〇
十四號 六、八〇
十五號 七、〇〇
十六號 七、二〇
十七號 七、五〇
十八號 七、八〇
十九號 八、一〇
二十號 八、四〇
▲板鐵部(三尺寬六尺長)(每百公斤)單位圓
五厘 一三、五〇
七厘五 一三、二〇
一分 一二、八〇
一分半 一二、五〇
二分 一二、五〇
(四尺寬八尺長)
五厘 一三、五〇
七厘五 一三、二〇
一分 一二、八〇
一分半 一二、五〇
二分 一二、五〇
(五尺寬十尺長)
五厘 一四、五〇
七厘五 一三、八〇
一分 一二、八〇
一分半 一二、五〇
二分 一二、五〇

皮箱皮鞄

大連西崗街壹百拾六番地 永安工廠 (每只大洋價)
大號樟木箱 十一元五角
大號二皮衣箱 六元
二號二皮衣箱 五元
大號頭皮衣箱 七元
二號同 六元
大號川皮衣箱 十元
二號同 八元五角
一尺三寸皮匣子 二元二角
一尺四寸同 二元五角
一尺五寸 二元八角
九寸公事包 二元四角
一尺同 二元六角
一尺一寸同 三元四角
一尺二寸同 四元四角
大號皮麻雀盒 二元四角
二號同 二元二角
一尺二寸硬胎牛皮提鞄 三元二角
一尺四寸同 三元八角
一尺六寸同 四元五角
一尺八寸同 五元五角
一尺八寸硬胎牛皮包甲提鞄 六元五角
二尺同 八元
二尺二寸同 九元五角
二尺四同 十二元二
二尺二牛皮軟蓋皮提鞄 十二元
二尺四同 十四元
二尺六同 十七元
一尺二包帆布硬胎提鞄 一元二角
一尺三同 一元三角
一尺四同 一元四角
一尺五同 一元五角
一尺六同 一元六角
一尺八同 二元
一尺八包甲色帆布硬胎提鞄 二元五角
二尺同 三元
二尺二同 三元八角
二尺四同 四元八角
二尺二帆布軟蓋提鞄 六元
二尺四同 六元五角
二尺六同 七元
二尺二帆布鐵樑提鞄 一元
二角
一尺三同 一元三角
一尺四同 一元四角
帆布手提書包 四毛五
帆布背書包 六角

煙草

大連東鄉町二〇番地 南洋煙草公司
十支雙美人香煙 每條廿五盒、小洋九五角
空盒換煙、三月五號停止
十支飛輪牌香煙 每條廿五盒小洋七角一分
十支紅金龍牌香煙 每條廿五盒、小洋二元一角五
空盒十五個、換畫一張、
十支高塔牌香煙 每條廿五盒、小洋二元一角五分、
帶心空盒十二個、換畫一張、
十支大長城香煙 每條廿五盒、小洋二元一角五分
帶芯空盒八個換本煙一小盒
五十支小白金龍香煙 每罐小洋七角
五十支小紅金龍香煙 每罐小洋四角六分
五十支中紅金龍香煙 每罐小洋五角二分
五十支大長城香煙 每罐小洋六角七分
以上各罐煙在陽曆三月底前 買一罐附贈引換贈品券一張 換法詳載券上
大連市越後町四十番地 英商拱石煙公司
十支刀牌王 每大包金四元六角 每盒金一角
十支小刀牌 每大包金四元〇八分
十支粉刀王 每大包金四元六角 每盒金一角
五十支粉刀王 每大包金五元 每盒金五角五
十支大天橋 每大包金五元 每盒金五分
十支小天橋 每大包金二元三毛 每盒金五分
廿支天橋 每大包金二元一角五 每盒金一角
二十支金咀大橋 每大包金二元二角 每盒金一角二
七分
十支第一 每包金三元一角 每盒金四分
十支欽差 每大包金一元八角五 每盒金三分
廿支美傘 每大包金一元三角六 每盒金七分
十支前門 每大包金一元五角六 每盒金一角六
五十支前門 每大包金七元二角 每盒金八角
十支砲臺王 每大包金七元二角 每盒金三角
五分 每大包金十五元九角 每盒金一
五十支砲臺王 元七角五 每大包金十五元 每盒金八分
廿支商神 每大包金二元六角八 每盒金一角
廿支百利 每大包金五元六角 每盒金二角五
廿支小砲台 每大包金十四元八角 每盒金五角六
五分 每盒金一
五十支小砲台 元六角 每大包金十四元八角 每盒金一
十支土耳其 每大包金十四元 每盒金四角
五十支土耳其 元三角 每大包金十七元九角 每盒金二
每大包金二十元〇五分
大連連鎖街 京亞煙公司 (每盒金票價)
敷島 一角五
朝日 一角二
吉野 一角
松島 五分
扇麗枝駱駝 一角
壽花牌 三角
駱駝 一角
金蘭盧 五分
金槍王 七分
金蝠 六分
蝙蝠 七分
琴鳳 五分
復興(一百根) 一角二
復興(廿根) 四角五
人壽 一角
纖女 三分
大樓 六分
緯花(鐵筒)(每百金票價) 三分
白梅 五角
杜鵑 一元二角五
菖蒲 八角五
缸磚 百個七、六角五

建材砂石類

大連市若狹町四二 建築材料商雲記號 (金本位單位圓)
石灰 一百斤 〇、七〇
洋灰 一袋 一、一〇
麻刀 一貫 一、四〇
點紅 一俵 六、五〇
同綠色 一俵 四、〇〇
同紫色 一俵 二、五〇
同淺黃色 一袋 二、八〇
同日本黃色 一俵 二、〇〇
作洋灰五色 一袋 三、〇〇
白石 一俵 〇、七〇
花石 一俵 〇、七五

大連市北岡子海岸九八 義昌 (金本位單位圓)市內價目
黑石 一俵 一、〇〇
海紫 一貫 一、六〇
紙麻刀 一貫 一、〇〇
粘土 一俵 一、〇〇
紅磚 百個 二、〇〇
龍口砂 一坪 二九、〇〇
萊州砂 一坪 二三、〇〇
上鐵筋砂 一坪 一九、五〇
中鐵筋砂 一坪 一七、五〇
千里堡鑄砂 一坪 三二、〇〇
粗砂 一坪 一六、〇〇
中砂 一坪 一七、〇〇
腰砂 一坪 一五、〇〇
海石 一坪 一五、五〇
南關嶺水砂 一坪 一一、五〇
一五豆砂利 一車 四、〇〇
三分豆砂利 一車 三、六〇
玉砂利 一車 三、〇〇
鹽島子板石 一坪 三、〇〇
鹽島子基石 一坪 九、五〇
鹽島子亂石 一坪 六、〇〇
廣鹿島石版 一丈 二、八〇

鐘表眼鏡

大連市浪速町四十三番地 史惟記鐘表眼鏡行
▲鐘表部(每種金票價)
德國製報刻五音天文鐘 每只六十五元
德國製二音大文鐘 每只十九元五毛
德國製二音天文鐘 每只二十七元五
德國製實用天文鐘 每只二十三元
德國製鴿鳴鐘 每只十二元八毛
瑞士製16形實用鋼克双卡子懷表 每只十一元二毛
瑞士製5 21婦人用新式同 每只十五元五毛
手表
瑞士製4 21狹長方同 每只二十四元三毛
瑞士製10形15石鋼克双卡子手表 每只十元五毛
瑞士製10形 incbta999 每只十二元
双卡子手表新式女用 18K長方金克
4 21 每只二十七元五毛
10 999 18K金克双卡子表 每只三十八元五毛
16 18K金克同薄形懷表 每只十九元五毛
16 每只六十五元
16 14K金克双卡子懷表 每只八十五元
14 每只五十五元
12 18K 每只五十三元
13 14K 每只五十七元五毛
13 每只四十五元五毛
▲眼鏡部
美國製新式桃形夾白金眼 每付十八元
鏡架 每付十九元
美國製夾黃同 每付十一元
二毛美國製托鼻夾白金美 每付十九元
國製每付十九元美國製新 每付六元五毛
式無形架 每付七元五毛
同金匡博士架 每付七元
新式魯克眼鏡架 每付一元
新式魯克架 每付二元
新式魯克架 每付三元
新式魯克架 每付四元
水晶眼鏡片 每對五元
茶晶 每對十二圓
▲寫真部
二寸三張 金六角五分
三寸三張 金壹元武角
四寸三張 金壹元五角
六寸三張 金貳圓五角
八寸放大一張 金四元五角

綢緞雜品

大連奧町五十二 同昌百貨商店
▲綢緞類
絲絨女料 二元至二元三
芬芳綢女料 六角五至八角
青春綢女料 九角至一元五
銀星綢女料 一元七角至一元
蘭香綢女料 九角至一元六
維也納女料 一元三角至一元五
香月紗女料 二元八角五
印花麗英綢 五角五至五角
印花印度綢 二角五至五角
花素軟緞 三角八至五角五
國華緞 三角五至四角五
三閃緞 三角五至四角
香蝶綢 七角至一元
鶴齡錦 八角至一元
毛錦葛 一元三至二元三
影霞綢 一元五至一元五
素柘緞 四角五至七元五
繭綢
▲毛布類
西裝洋服料 二元至九元八
西洋格毛布 三角八至九角八
印花毛布 三角五至五角
織花毛布 二角八
平紋毛布 四角
素毛布 三角至四角六
條毛布 三角至二元
禮服呢 七角五至一元
華達呢 五角八至一元
▲綿布類
印花扣絨 一角八
花斜紋 九分
花細斜 六分
印花毛布 五角四至四角
花伏細 三角二至二角
冲毛布 一角四至八分
▲綉花類
綉花被面 十五元至二十元
綉花旗袍料 廿五元至卅元
綉花被面 十四元至廿元
綉花褥面 十二元至十五元
綉花棹面 十元至十七元
綉花墊子 七元至卅元
綉花屏頁 十元至四十元
綉風景 一元五至四十元
▲化粧類
各種雪花膏 二角至一元五
各種香粉 三角至四元
各種香皂 一角至八角
各種香水 四角至十五元
▲唱機
高裝代無線電機 三百六十元
各種唱機 九元至五十五元
百代唱片 二元至二元
高亭唱片 二元五至二元六
勝利唱片 一元五至二元
新月唱片 二元
蓓開唱片 二元二
長城唱片 二元二
各種唱針 三角至六角
▲雜貨類
俄國毛毯 十二元至卅元
新式煙具 一元至十七元
新式鏡夾 八角至十元
各種時計 三元至廿六元
各種雨衣 三元至廿五元
磁器茶具 一元至二十元
跳舞絲襪 七元至二十元
結婚頭花 七元至十元
各種衣箱 七分至五角
各種麻雀 一元至十四元
背坐 一元三至十三元

紙及印刷品

大連市監部通四三番地 福盛號紙莊
▲各種紙類(金票本位單位圓)
品名 單位 單價
模造紙 一磅 〇、二六
印刷紙 一磅 〇、二〇
色牛皮紙 一連 二、二〇
代紋紙 西洋 一連 五、六〇
皮紙 東洋 一連 五、二〇
同勞路紙 一連 三、九〇
白勞路紙 一連 三、六〇
羅以斯紙 一連 一、八〇
硫酸紙 一連 三、三〇
白有光紙 一連 二、二五
色有光紙 一連 二、四〇
黃毛邊紙 一連 三、二〇
白毛邊光紙 一連 三、二〇
各色臘光紙 各 一連 一〇、〇〇
黃表古紙 一連 二、五〇
川表紙料 壹塊 一、九〇
白玻璃紙 三百番 一連 二、四〇
色玻璃紙 一連 二、四〇
因洲半紙八千代 一九 一、六〇
大洲半紙水仙 一九 一、八〇
因洲美濃瑞鳳 一九 二、五〇
大洲美濃舞姬 一九 一、五〇
同鳳龍 一九 一、九〇
同雲龍 一九 二、五〇
因洲代用紙朝日 一九 一、五〇
半紙美濃木曾川 一九 一、五〇
同紙千種 一九 一、二〇
薄葉半紙張良 一九 一、〇〇
薄葉美濃韓信 一九 一、三〇
薄葉美濃鐵架 一九 二、二〇
吃墨半紙牡丹 一九 二、二〇
吃墨美濃富士 一九 二、〇〇
機械吃墨紙勝利 一九 一六、〇〇
半紙墨正義 一九 一七、〇〇
美濃紙正義 一九 一七、五〇
▲龍印印刷用油墨
品名 單位 單價
活版用墨八一號 一磅 四、〇〇
活版用墨八三號 一磅 七、〇〇
新聞用墨四〇號 一磅 七、五〇
石版用黑五〇號 一磅 七、〇〇
活版用黃二六號 一磅 四、五〇
石版用黃一號 一磅 五、〇〇
活版用赤三一號 一磅 六、〇〇
石版用金赤三六號 一磅 一、五〇
活版用藍二八號 一磅 六、〇〇
石版用藍四〇號 一磅 九、〇〇
活版用別黃五號 一磅 九、〇〇
淺黃 一磅 一、五〇
石版用黃五號 一磅 一、〇〇
淺版用綠 A號 一磅 七、〇〇
活版用綠一〇號 一磅 一、二〇
石版用紅一八號 一磅 一、二〇
粉紫一五號 一磅 一、三〇
茶墨一號 一磅 二、三〇
白寫四分 一磅 二、三〇
轉寫油墨 一磅 二、〇〇
泥司 一磅 一、〇〇
▲印刷材料品
品名 單位 單價
大磨石 一塊 二、〇〇
小磨石 一塊 〇、七〇
墨滾子 一根 七、〇〇
各種提包 一元五至十八元
大小皮箱 八元至十三元
洋服襯衫 一元二至二元六
洋服領帶 四角至一元六
各種呢帽 二元四至十四元
雪茄煙葉 四角五
各種洋酒 一元七至八元
西洋大磁盆 二元至四元五
文明手杖 五角至三元
新式梳粧臺 三元至六元
女夾大鏡 二十元至卅元
木綿每磅 七角
鴨絨每磅 六元五角

工業藥品

大連市山縣通六七番地 乾卯商店大連支店
(金票本位單位圓)
品名 數目 批發價目
二、二四磅 一、〇〇〇瓦 一、一〇〇
重曹 一〇〇斤 一一〇、〇〇
重曹(桶入) 一〇〇斤 六、七〇
菱印 五〇斤 七、三〇
(包入)
火鹼 五〇斤 七、五〇
同酸 五〇斤 四、〇〇
娃酸 三〇〇斤 二、〇〇
亞硫酸 五〇斤 三、六〇
海波大粒 一〇〇封度 五、〇〇
像用工業用 一〇〇封度 七、五〇
過酸化曹達 一〇〇封度 六、八〇
漂白用 五〇封度 七、〇〇
金鹼 五〇斤 七、〇〇
同鹽 五〇斤 九、〇〇
面鐵血 一〇〇斤 二、〇〇
黃炭淡礬 五〇斤 三、〇〇
赤化鉀 一〇〇封度 二、〇〇
紅衣化鉀(山乳) 一〇〇斤 三、〇〇
綠強鉀 一〇〇斤 五、〇〇
鹽化性鉀 五〇斤 三、〇〇
青蘭酸鉀 五〇斤 三、〇〇
過滿俺酸鉀 一〇〇封度 三、〇〇
鹽酸 一〇〇封度 四、五〇
鹽酸二〇度 一〇〇封度 四、五〇
白鹽酸三局方 一〇〇封度 九、五〇
稀鹽酸 五〇封度 五、〇〇
純硫酸 五〇封度 八、〇〇
硫酸六〇度 一〇〇封度 七、〇〇
稀硫酸 一〇〇封度 五、〇〇
純硝酸 五〇封度 七、〇〇
硝酸四〇度 一〇〇封度 六、〇〇
純酸 五〇封度 三、〇〇
草酸 五〇封度 二、〇〇
石炭酸 五〇封度 一、〇〇
酒石酸(酸礬) 五〇斤 四、〇〇
檸檬酸(酸礬) 五〇斤 八、〇〇
醋酸 二〇斤 三、〇〇
冰醋酸 一〇斤 一、三〇
硼酸 五〇斤 一、八〇
硼砂末 五〇斤 一、九〇
同末 五〇斤 一、五〇
丹礬 一〇〇斤 一、八〇
膠 一個
修版刀 一把
手海綿 一塊
大版 一個
修版針 一根
樂墨 一頂
松香粉 一磅
化石粉 一磅
浮石膠 一磅
桃金剛砂 一磅
船來藥紙 一磅
東洋藥紙 十枚
押板皮子 十枚
裁紙刀 一尺
錐子 一把
攥子 一把
鉗切鋏 一個
盒切機 一架
九番縫切水線 一架
九番綫 百枚
水番綫 百枚
五分邊二線 十根
五分書號邊四 十根
六分號書邊二 十根
六分號書邊四 十根
分書號條二 十根
五分鉛號條四 十根
分五鉛號條 十根
硫酸 四五〇封度 二、五〇
鋁格 五〇斤 六、〇〇
碳酸鈣塊 五〇斤 六、〇〇
同粉 一〇〇斤 九、〇〇
白陶土 一五〇封度 二、〇〇
鹵化粉 二五〇斤 七、〇〇
同塊 一〇〇斤 八、〇〇
鹽化灰 一五〇瓦 三、五〇
(乾燥用)
炭酸性鈣 一五〇瓦 三、五〇
沉炭酸鈣 五〇封度 一、七〇
炭酸礬 四〇〇封度 一、六〇
紫礬 一〇〇斤 六、〇〇
白礬 一〇〇斤 三、〇〇
鉀養粉松 一〇〇斤 三、〇〇
號牌粉S 一〇〇斤 六、〇〇
鉀養粉藥用 一〇〇斤 四、〇〇
鹽化亞鉛 五〇斤 三、〇〇
硫酸銀 五〇斤 二、〇〇
亞鉛粉A 一〇〇斤 三、〇〇
含利鹽 五〇斤 三、〇〇
同(藥用) 五〇斤 五、〇〇
炭酸鎂 一〇〇斤 一、〇〇
忠勇印 一〇〇斤 一、〇〇
火硝 五〇斤 七、〇〇
麥子粉 一〇〇封度 三、〇〇
椰黃 一〇〇斤 七、〇〇
硫黃 一〇〇斤 四、〇〇
悅酸硫 一〇〇斤 九、〇〇
硫子油 六〇〇斤 一〇〇斤 一、〇〇
奶糖 一〇〇斤 九、〇〇
蓖麻子油 四〇封度 七、五〇
同(藥用) 四〇封度 八、五〇
亞麻仁油 三〇斤 三、〇〇
(藥用)
松節油 三〇封度 七、〇〇
同(藥用) 三五封度 三、五〇
橄欖油藥用 三五封度 三、〇〇
阿西頓 一四斤 一、二〇
安母尼亞水 三〇斤 四、〇〇
藥用二〇% 五〇封度 四、五〇
同 一四斤 三、三〇
佛光馬林 一四斤 三、〇〇
無水酒精 五〇封度 九、五〇
依的兒 四〇封度 一、四五
碳子液 一四斤 七、七〇
甘油 一〇〇斤 五、〇〇
硬脂酸 五〇斤 九、〇〇
硬脂末 五〇斤 九、〇〇
裏頭好 一〇〇斤 二、五〇
衛生球 一〇〇封度 一、五〇
同粉面 一〇〇封度 九、八〇
方形生塊 一〇〇封度 九、五〇
松香H桶入 一〇〇斤 一二、〇〇
同H1桶入 一〇〇斤 一、〇〇
膠粉(工用) 三〇封度 二、〇〇
膠粉(藥用) 三〇封度 三、五〇
桃膠塊 一〇〇斤 四、〇〇
清酸 一樽 一、〇〇
浴皮 一〇〇斤 二、五〇
爆油 一〇〇封度 一、五〇
硼粉 五〇封度 八、〇〇
漂白粉 一〇〇封度 一、五〇
墨灰 一五〇封度 二、五〇
華士林白色 一五〇瓩 九、五〇
藥白用 一五〇瓩 七、五〇
同白色工用 一五〇瓩 七、〇〇
同黃色藥用 一〇〇瓩 三、八〇
同黃色工用 二〇〇瓩 三、六〇
石膏(藥用) 二〇〇瓩 四、八〇
石膏(工用) 一〇〇封度 二、八〇
滑石粉 一〇〇貫 六、五〇
黃土塊 一〇〇封度 七、五〇
黑鉛粉 五〇封度 七、〇〇
條膠 五〇封度 二、五〇
灰露子 五〇封度 二、〇〇
甘草膏 四五〇瓦 六、〇〇
▲香料
依蘭依蘭 二五〇瓦 一〇、〇〇
同 二五〇瓦 二、〇〇
玫瑰 二五〇瓦 一〇、〇〇
同 二五〇瓦 九、〇〇
紫蘭花 四五〇瓦 八、〇〇
同蘭花S 四五〇瓦 三、〇〇
別拉木油 四五〇瓦 一、〇〇
培格馬油 四五〇瓦 三、〇〇
同 S 四五〇瓦 九、〇〇
同茶花 四五〇瓦 一〇、〇〇
山 二五〇瓦 九、〇〇
同花 四五〇瓦 一六、〇〇
蘭精 二五〇瓦 一一、〇〇
同茉莉 二五〇瓦 一一、〇〇
花露花 四五〇瓦 一〇、〇〇
肉仙花 四五〇瓦 一〇、〇〇
水蘭花 四五〇瓦 二〇、〇〇
香綠花 四五〇瓦 一〇、〇〇
冬 四五〇瓦 二〇、〇〇
哈是哈是 四五〇瓦 一一、五〇
同末尼面 四五〇瓦 一〇、〇〇
求鹵花 四五〇瓦 一〇、〇〇
羊同羊花 二五〇瓦 一〇、〇〇
同誕香 四五〇瓦 八、四〇
龍草油 二五〇瓦 一〇、〇〇
香啦芳 四五〇瓦 一〇、〇〇
麝 四五〇瓦 一二、〇〇
同茉莉花 二五〇瓦 一二、〇〇
業壽花 四五〇瓦 一〇、〇〇
同蘭 四五〇瓦 一〇、〇〇
長香 四五〇瓦 四、〇〇
素造麝子 二五〇瓦 一三、〇〇
人信林 瓩入 三、〇〇
風納林 瓩入 一、〇〇
同馬草 二五〇瓦 二、〇〇
凡苦羞

麻雀翠玉

大連市浪速町三丁目一二九番地 北京商會 (每種金票價目)
一號全白大化學牌代皮盒 金廿二元
二號全白大化學牌代皮盒 金廿元
三號全白大化學牌代皮盒 金十八元
一號帶紅面化學牌代皮盒 金廿四元五
二號帶紅面化學牌代皮盒 金廿二元五
三號帶紅面化學牌代皮盒 金廿元零五
一號帶綠面化學牌代皮盒 金二十四元五
二號帶綠面化學牌代皮盒 金二十二元五
三號帶綠面化學牌代皮盒 金二十元〇五
一號帶黑面化學牌代皮盒 金二十四元五
二號帶黑面化學牌代皮盒 金二十二元五
三號帶黑面化學牌代皮 金二十元〇五
竹牌 三元七角至四十元
洋服水晶袖釦 三角至八角
黑石表墜 自一元至四元
翠石手鐲 五六元至于元
鑽石手鐲 三十元至貳千元
寶石手 三四元至五六十元
露寶石壹克拉 三毛八分至二毛五分
變石壹克拉 貳角參分至四角
翠表墜 五六元至五百元
其他各種寶石 三毛至四五元
象牙煙嘴 二角至三四元
象牙快子 三毛至二三元
自來火 白五角至二三元
煙盒 自四角至二元
洋服翠袖釦 自六角至三元
洋服瑪瑙袖釦 自十元至一百元
洋服各種寶石袖釦 自三毛至三元
自三元至五十元

小說 劍骨琴心

第二十三回 走京師客途逢知己 擺擂臺力士發狂言 (三十五)

仍到城門邊候信、直到三更天、四更起纔見那匹馬跑回來、忙問曾赶着哩、那人睜着眼看了林能一看道那裏趕得着、就像騰雲一般去了、我趕出城時、路上人都說、差十里路、那知直趕到夜、問着人纔說走十來里、這馬是到夜不肯跑了、除非趕到京、纔趕得着的、林能道、我說是趕不着哩、各自回家、覆命不題、士英當日足不點地的走了半夜、走了一百多里路、在路旁一個古廟裏歇了、也沒解開蹤蹟、約有半更天光景、走耐不得了、又起身走了四五十里、天纔大亮、身邊又摸出幾文錢來、買點心吃、又走到九江府、待渡過江去、一度濯港、擔擱多了、只走了一百七十里、到黃梅縣地方、天色已晚、各家都上燈了、因想欲速則不達、如此走法、也之了反不妙、還是雇騾接力、夜裏也睡一二更天方好、主意定了、就下了飯店、打算雇騾、店家道、直要過了廬州府、到宿州桃源一帶、纔有騾雇哩、沿路若擔着回頭脚、更是便宜、若雇緊包程、須十兩一頭、不如騎着騾便宜、也是快的、士英想雇包程的好、打開被囊、却並沒有銀錢、路上沒有解動、定是他們忘記了、忙把順袋翻轉、倒出家中帶的路費錢、文藥物以外、約有八九兩銀子、想那包程是雇不成的了、且騎騾趕路罷、走了五日、纔到紅心驛地方、問明有站房、那日就往站房裏歇了、那知士英是騎不來小牲口的、那騾又騎不動、不要跌仰下來、緊勒一勒、又勒破了、到了站裏、一賃盡唇舌、賠了一二百錢、站回頭騾又雇不成了、恰遇着一群回頭騾子、講定五兩銀子一送到京中、士英大喜、連趕了幾日、彎頭那騾一再支不起住、伏在地下、那只顧喘氣、不總不起來、後面騾趕來、看見打了幾鞭、滾在地下也不起、知是真病、死了我士英心上更亂走着急、別的騾夫道、不是哭的事、前面你們着扛起來、弄到店裏去請獸醫看、就好了、那騾夫來要藥錢、說就不得了、大家沒事若是死了、與看近日色只顧士英數錢、給那騾吃下藥去、頓脚歎氣、獸醫說是夜間吃、沒甚動靜、了士英着急道我不料就有救子、找自去了、那騾夫追你的銀死、值幾十兩銀子、道我這騾到、你到說得好、生生被你打士英氣破胸脯、太平話兒、來、半夜裏、騾沒有只等了一夜等、那騾夫大哭大喊起的二兩多銀子、將換錢剩下兩件棉衣、都來關講、店家人半騾價、打發都準折了賠算一更天氣、提了被囊、竟出店門、走到日出已是四第二日、宿在東平縣地方、將完、前去七十里、想盤費縣了、茅范等尚未歸、就是阿義之財、不可假貸、正、亦且怕

有擔擱、誤了正事、那知走來、便往小路抄去、那知路、夜間更沒人走、急得藕心火發、抄出高堂州來、德州因無路費、一日竟未吃飯、覺道疲乏、將晚就下了店、還是鼇大言牌的、若是進京的士英道是進京的、小二答應而去、淨言牌的、就替參預備早飯哩什麼大言牌、往後面去解手、心過頭面、想更無別法、恰被側裏壽畫路費、大衣服的了、直傾出來只有當大衣服的、一盆水、士英縮脚不首小屋裏一盆水、士英縮脚不及、把兩雙鞋子濺了一片都冲着地下灰土、士英道什麼人、是泥水、只見那屋裏跑出一個人來罵道、你又是有睛都沒有的、入敢開口罵人麼、就眼睛的、只是說不出要是一拳、望士英劈面打來、士英側過頭臉、那人又是一粗我也沒有罵你、笑道、真個拳、士英閃過、那人道、算你乖、且要打麼、士英更耐不得、一腿、着咱一腿、輕輕一攔、只將腳照準那人、輕輕一攔、那人已是跌倒、嘴裏喊痛、聽旁邊看的許多騾夫車夫呼喚一聲、蜂陣般裏上、被士英提起一個掃去、早掃跌了兩三個、其餘的往各房裏亂跑、士英見那人却一個頭眩倒在地下、絕不動彈、那些跑的騾夫車夫、重復一裏來發喊道、打死了人、這一聲喊裏、却把合店客人、只聽見一齊驚動、一趕出房來、那大喜、一個入叫道、不是朱兒麼、士英把那人一看、大喜道已原來是紹甲、一道煙走了、乘車是爬起、地下那人、都慌忙跑了、乘客夫騾夫、都各自走開了、紹甲道人也為何事進京、尊寵可曾吾兄、道、士英道、遇得你最好進門、病重、現在怎樣了、紹甲如居兄、道、這又奇了、未有病好紹甲道、道連夜趕來、我聞他病士英道、況與他時常相會、他說沒有在重、送行、弟豈不知、且請問病沒病、兄之信、從何而得、士英吾兄鼻涕眼淚都笑將出來道、大喜得鼻是沒病、謝天不盡了、和既是沒病、且出了恭來、你你便甚急、士英畢進屋、小細講罷、士英解道、我的二正在送飯來、士英道、那舖蓋也搬飯、也拿這裏來、位爺一處歇了泥來、我和這盆水、要洗掉脚上還要給盆水、要洗掉脚上泥哩、小二沒口子答應、紹甲邊讓士英上炕、一面推着炕朱相公在此、士英道、蠢奴才上睡的人、馬道、意兒旺好睡呀、意兒爬下床來、朱了兩旺、把眼擦了幾擦、忙跪下去磕頭、叫了一聲、士英把前後事情、約述了一遍、因囑道、路上只說我姓全便了、紹甲轉囑意兒、意兒道曉得、只怕要錯叫出朱相公來哩、紹甲道這蠢才、只要留心就是、因向士英賀道恭喜又得一位尊寵、但如居病重之信、弟想起來了

大連物價(其二)

▲標準零賣價目

▲藥品

大連西崗街二百十五番地 大德記藥房 (大洋價)

兜安氏補肺水 每打十一元 每瓶一元
兜安氏保腎丸 每打十二元 每瓶一元二
阿氏比靈藥片 每打十元八 每瓶一毛八
麥精魚肝油 每打十元八 每瓶一元八
太平洋白松露 每打七元 每瓶七毛
同仁堂虎骨酒 每瓶二元

(金票價)

家樂綿…… 每百粒十三元 每粒一毛四
海參歲海狗腎 每具二元
大學眼藥水 每箱十三元 每瓶一毛六
小包仁丹 每百包七元 每包七分
大包仁丹 每百包三十元 每包三毛五
衛生球 每箱十一元
善和保元膏 每兩三毛五
同仁堂再造丸 每付三元
育生堂大貼童子仙膏 每貼九毛
育生堂大貼童子仙膏 每貼四毛五

滿洲七大都市小賣物價騰貴
市民生活一大威脅

新京訊、滿洲各地之小賣物價、繼續騰貴、事爲人人所周知、特於新京奉天哈爾濱等地、又且特別昂騰、極予在住者以極大之脅威、今將截至二月二十四日、新京奉天、哈爾濱、吉林齊々哈爾營口、安東、滿洲七大都市小賣物價之種類指數、分別示列如次

一、以新京爲一百時

	新京	哈爾濱	齊齊哈爾	安東	奉天	吉林	營口
一、穀類	一〇〇、〇	九〇、七	九二、七	一〇三、一	一〇一、八	一〇二、九	九八、五
一、蔬菜	一〇〇、〇	七九、八	七九、八	八四、九	五九、八	九一、七	六二、九
一、魚類及肉類	一〇〇、〇	一〇五、三	一二五、四	九三、六	八一、〇	八七、八	八六、五
一、其他食料品	一〇〇、〇	一〇一、三	一一一、九	一〇一、三	九二、三	九三、二	一〇四、五
一、調味嗜好品	一〇〇、〇	一〇三、五	一〇〇、四	一〇七、八	九二、一	九五、八	一〇一、六
一、衣料及鞋類	一〇〇、〇	一〇〇、一	九五、二	九九、五	九六、〇	一〇七、七	九九、〇
一、燈火燃料	一〇〇、〇	一一八、八	一一一、五	八四、六	一〇二、六	一〇二、二	九八、〇
一、總物價指數	一〇〇、〇	一〇三、五	一〇六、二	九八、三	九四、五	九八、三	九六、九

二、以前月爲一百時

	新京	哈爾濱	齊々哈爾	安東	奉天	吉林	營口	平均
一、穀類	一三〇、二	一二八、五	一〇七、七	一〇九、八	一一三、〇	一二一、九	一二四、八	一一三、一
一、蔬菜	一〇三、六	一一七、三	一〇四、一	九三、四	一一〇、四	一〇八、三	一二四、二	一〇六、八
一、魚類及肉類	一〇五、二	一一一、五	一二四、五	一〇五、一	九六、四	一〇三、四	一〇六、八	一〇五、七
一、其他食料品	一〇七、三	一一四、五	一〇六、九	一〇〇、七	九六、九	一〇三、三	一一〇、一	一〇五、四
一、調味嗜好品	一〇一、〇	一〇一、七	九九、三	一〇二、一	一〇四、四	一〇八、七	一〇一、〇	一〇二、三
一、衣料及鞋類	九九、一	九六、八	一〇一、四	一〇一、〇	九一、一	一〇七、二	一〇一、九	一〇一、三
一、燈火燃料	九九、三	一〇一、八	一〇〇、六	九六、二	九八、七	一一三、四	一〇八、七	一〇一、九
一、總物價指數	一〇五、四	一〇七、八	一〇五、一	一〇一、五	一〇一、六	一〇七、八	一〇七、四	一〇五、〇

三、以大同三年一月爲一百時

	新京	哈爾濱	齊々哈爾	安東	奉天	吉林	營口	平均
一、穀類	二一一、三	二〇一、六	一九〇、〇	一八四、七	二〇四、八	二三〇、五	一七五、五	一九四、三
一、蔬菜	二一一、五	八六、七	六二、〇	一二四、一	九七、七	一三四、三	九四、一	九八、三
一、魚類及肉類	一〇三、五	一一七、四	二〇五、六	一〇九、六	一〇八、八	八九、九	一一一、六	一〇三、一
一、其他食料品	一三三、四	一一七、六	一三七、一	一三三、五	一〇六、四	一三九、九	一三五、六	一一八、九
一、調味嗜好品	一六三、四	一一三、七	一〇四、〇	一三八、〇	一〇九、四	一一〇、〇	一〇五、五	一〇九、四
一、衣料及鞋類	九四、二	九五、九	九四、八	一二四、六	九〇、七	一〇四、九	九五、四	九六、六
一、燈火燃料	九二、六	一〇九、七	九一、四	一〇三、五	九九、〇	九四、〇	九六、五	九六、八
一、總物價指數	一三一、二	一二五、八	一一八、八	一一七、三	一一九、九	一三四、九	一一八、四	一一九、九

四、以大同三年一月之新京爲一百時

	新京	哈爾濱	齊々哈爾	安東	奉天	吉林	營口
一、穀類	二一一、三	一九二、二	二〇二、二	二三三、八	二三〇、二	二三一、八	二二三、五
一、蔬菜	二一〇、九	八五、七	八七、九	七〇、四	六七、七	一〇二、二	六九、〇
一、魚類及肉類	一〇三、五	一〇八、九	一三〇、四	九六、一	八四、九	九一、一	九二、三
一、其他食料品	一三三、四	一三六、四	一三四、一	一二七、二	一二四、九	一一八、四	一三四、一
一、調味嗜好品	一〇三、四	一〇六、二	一〇一、一		九五、一	九八、一	一一二、七

大連家畜市場已舉良好成績

大連家畜市場、於去年十二月開設迄今雖爲日尚淺然已舉得良好之成績、特於三月中之成績、比之當時已有三倍、內容計開如左

畜種	交易頭數	賣買價格
馬	五二	四、七八〇圓
騾	五五	七、四四一圓
豚	八九五	三、〇七四圓
驢	三	四二圓
計	一、〇〇三	四八、三三七圓

再舉列開設以來之成績如左

交易頭數 二、八三五頭
賣買總價格 一三〇、八三五圓

本社電話

社長室 (三)二五五一番
經理部 (三)二五五三番
編輯部 (三)二五五四番

官准立案

決不欺人的良藥

平肝順氣 開胃健脾 **舒肝健胃丸**

此藥專治、男婦肝鬱氣滯、胃不消化、飲食停滯、時常打嗝、嘔吐醒水、心腹眼痛、兩脇攻痛、及心口疼痛、噎膈轉食、心腹病塊、痞積、氣逆攻痛、肝火上攻、便閉血熱、肿臌膨症、或食積、痰瘀、虫積、氣積、及茶寒、酒寒、心腹病等症、凡係因氣、因食所患、無論老幼服之、當日見功、決不欺人、定價小袋現洋五角大袋一元

清血解毒 梅濁聖藥 **尅毒丸**

專治花柳淋病、各種梅毒、五淋白濁、魚口便毒、升天落後、梅疹、楊梅入骨、風火寒淋、尿道痛癢、小水不利、無論新久、均能全愈、保管除根、功效、專尅毒質、而清血液、專滅梅毒菌、與淋濁菌之聖藥也、輕症重症、一袋見效、結果短期除根不犯、定價每袋一元

總經理處 奉天鐘樓北 關東大藥房 (各埠大藥房均有經售函購不索郵費郵票亦可代價)

痔瘡 救星

您若患痔瘡便血、肛門裂創、痔瘻痔核、一般肛門病時、可到奉天鐘樓南一署前胡同三號李郁生寄廬診治不收診費貧者施藥

齊昂鐵路公司廣告

齊昂鐵路公司全體股東均鑒逕啓者案查本公司股票自前清光緒卅四年開辦發訂有股票條例俾各股東遵守嗣以傳流日久輾轉讓售多不按照條例辦理向未到公司更名註册以致紊亂不堪當民國五年雖經換發一次又多遺漏遂致新舊參差眞僞莫辦對於股東之權利無由明確即於本路義務貢獻上亦多窒碍茲因清理以上弊端經本公司監察會議表決爲整理股票務期徹底起見首宜鑑別清理藉免混淆而昭鄭重即定自陽曆三月十五日起至五月十五日止陰曆二月十一日起至四月十三日止兩個月爲限凡持有本路股票者無論新舊一律應即繳送公司核驗註册并須備戶主姓名單及印鑑一份一併送交公司存查以憑領取股票之用由本公司先行發給收據經考核後再行發還或換發新股票屆時另行通知其有遠道不能親到者函寄或委人代辦均可但通訊地址務須詳明註徹並戶主須於股票左上角加蓋印鑑之戳記事關股東權利望勿輕忽除佈告外特此急告

康德二年陽曆三月十日 陰曆二月六日

龍江齊昂鐵路公司啓

醫學界之大革命 患病者之大福音

這就是新發明偉大效力之

德歐滲透療法此療法決非效法西醫學術實係根據神農漢醫最高理想研究多年始得發明此神效之療法及神秘之靈藥不論輕重病症不用注射不用服藥不受痛苦得痊癒謂予不信請來試之初次驗病治療概不收費但極貧者治療免費惟須病所屬警署之證明爲要

專治 肓腸炎、肋膜炎、關節炎、神經痛、神經病、腎臟炎、膀胱炎、肺炎、腰腿痛、睪丸炎、不眠症、胃腸病、胃痙攣、偏頭痛、腳氣、下痢、鐵打刀傷、花柳毒症、淋病、風濕骨痛、內外痔瘡、感冒、頭痛、扁桃腺腫、耳目口鼻、各種病症、鼠瘡瘰癧、筋骨麻木、咽喉腫痛、婦人科、小兒科、乳汁不足、經血不調、赤白帶下、子宮病等

本院急欲在主要各地設立多數分院故在本院附設化學療法學院招募男女學員如有志向學者請到本學院面談並備有簡章函索即寄

奉天商埠地北三經路一五號 德歐滲透療法滿洲本院 附設化學療法學院

金剛鑽一般的身體

取捨在君

近世文化演進日新月異人類競存至此其極然天賦之氣魄有限而强烈之消耗無窮故神經衰弱肺癆腦虛腎虧等病不一而足均足致人於死地蓋亦人類之大敵甚於刀兵水火者也「保衛爾」乃英國補品之無上權威者各大醫博士及衛生局推獎證實予社會以莫大之信仰專能改造體質氣質增加健康元素促進新陳代謝予以極大敵抗力却病延年美顏壯神嚴冬不寒酷暑不熱作事不倦頭腦清明當機立斷誠謂補品大王無出其右能與君一金剛鑽一般的身體也

大滿洲帝國各大商埠藥房商店均有出售

總經理 英商 和記洋行 奉天商埠地三緯路 日長電話四一八四番

己所疼愛的愛兒們 欲其保有潑溂健壯的體格

千萬莫怠忽 害兒童所有健康的蛔虫之驅除

博絕大信用

日本全國各學校採用
朝鮮總督府衛生課推奬
朝鮮內各學校採用
滿鐵衛生課推奬
滿鐵沿線各學校採用
關東廳衛生課推奬
關東州內各學校採用
中西醫藥專門大家博士推奬
全球有名大醫院採用

絕無危險性．最可放心服用的

驅除蛔蟲靈藥

滅疳寧錠

面黃肌瘦。脇腹時痛
發熱瀉痢。頭痛暈眩
記憶日壞。學業退步
睡眠不安。羊瘋抽筋

大凡兒童無因無故突然發生原因不明之上記病狀者。其十分之九即斷定其多爲蛔虫作梗所致成。亦無不可者。又據關東廳及滿鐵各地衛生機關歷年調查之結果。謂我滿洲國人百人中有虫者竟達九十九名之多云。且其寄生人體中。傷害兒童之健康。侵犯智能之發育。以成種々疾病之原因。而從根本覆滅兒童之健康家庭之幸福者也。所以爲疼愛的兒女之健康家庭幸福計。蛔虫之驅除撲滅實爲刻不容緩之最大急務也。普通一般人多半使用『山道年』及疳積糖等。效雖不謂全無。毒害作用堪虞。以及種々副作用等。而『滅疳寧』則絕無是虞以及副作用等。故爲中外各地醫院各小學校各團體一致推獎賞用。莫不爭相購服。以成中外唯一無二世界獨一無雙的驅除蛔虫特效靈藥也。

另備「蛔虫殺滅法」等詳細說明書函索即奉寄

特長

一、驅蛔効力特大無比。驅蛔率在百分之九十五以上
二、完全除去草藥腥臭。病者容易服用
三、服用過多或連續服用均無飲食不進惡心嘔吐或毒害身體之副作用等
四、効力遠勝「山道年」凡用「山道年」無効者。改用本品。莫不藥到病立去
五、不必併用瀉藥亦能達除蛔之目的

藥錠 一〇〇錠 三角、二七錠 七角五分、五〇〇錠 一元三角五分
吉利糖 一〇塊 二角、二七塊 五角、
糖衣錠 六錠 壹角、

總發行所 株式會社 藤澤友吉商店製藥廠
大連支店 大連市山縣通七番地
支店 東京・京城・上海
總經理 日本賣藥會社支店

(全國各地大藥房均代售)

學生欄

教廳選拔現職教員 派遣赴日留學
中學小學師範教員各二名 月給學費金六十元

奉天省公署教育廳、於十四日得文教部訓令、命選拔優秀現職中小師範教員各二名年齡限卅五歲以下、以備第四屆派遣赴日留學、每月給學費金六十元家族補助金由學校發給、原薪六成限於本月廿日前報部、故該廳現正積極選拔中云

蒙古學生入省 經學院研經

奉天省城皇宮內孔學會立經學院、自開院以來、學生五十名早已足額、嗣以願學者衆即廣爲六十名、而繼續請求來院者、實繁有徒、祗以教室難容、咸抱向隅之嘆、日前有王爺廟蒙籍學生孟憲文顏世彬負笈來省、立志欲入經學院研究經術、該院以該生等遠道來省、志向堅定且係在私塾讀書有年、具有根柢者當即試以「子曰自行束修以上吾未嘗無誨焉」解一題、閱卷文理通順、尙可造就、該院已留孟顏二生入院中肄業云

華文建協會開 二次理事會
決定首屆年會 七月在滬舉行

滬訊、中國文化建設協會第二次理事會議、於日前上午十時在愛麥虞限路四十五號該會會所舉行、討論重要事項、玆分誌如次

出席理事 吳鐵城、陳立夫、歐元懷、張壽鏞、李登輝、汪伯奇、黃伯惠(邵翼之代)吳醒亞、潘公展、陶百川、吳開先、楊公達、方治、裴復恆、沈鵬飛、張道藩、朱應鵬、黎照寰、葉秀峰(潘公展代)翁之龍(姜嘉椿代)王毓祥、王雲五(吳醒亞代)請假者邵元冲、張竹平、羅霞天、朱家驊、劉湛恩、列席者黃敬齋、主席陳理事長立夫、記錄黃敬齋

開會如儀、主席報告、詞略

討論事項 一、修正本會總章案、議決修正通過、二、本會支會組織規程業已擬訂、應請核議案、議決修正通過三、核議會員代表大會組織法案、議決修正通過、四、本會第一屆年會(會員代表大會)日期應請確定案、議決定於二十四年七月一日在上海舉行、五、本會各省市分會通信選舉暫行條例業已擬訂、應請核議案、議決修正通過、六、籌募建築會所經費及基金辦法業已擬訂應請核議案、議決該辦法原則通過、交常務理事會辦理議先籌募十萬元建築會所、七、本會教育事業委員會擬具本會教育理論大綱草案、應請核議案、議決、推定裴復恒、李登輝、黎照寰、陶百川、潘公展、歐元懷、張壽鏞、翁之龍、汪伯奇九理事審查、由裴理事復恒召集論之、八、本會各組幹事聯席會議擬具本會清寒學生金辦法草案應請核議案、議決由本會籌募獎學金舉辦中小學生獎學金、交教育事業委員會擬具方案提請下常務屆理事會議討論、九、本會出版事業委員會、擬具獎勵優良文藝作品辦法草案、應請核議案、議決由本會舉辦、甲、科學發明或研究、乙、文學作品、丙、藝術作品等三種獎金、受審查之作品暫以科學發明或研究、創作小說、舞臺劇本及歌曲、美術品、並以業已正式出版或有一出品者爲限、獎金每年給予一次、每種僅取一名、其獎金額定爲五百元、十、本會出版事業委員會擬具籌設本會流通圖書館辦法草案應請核議案、議決原則通過、交本會上海分會辦理、十一、本會上海分會申請介紹上海市教育局市教育館、商務印書館、申報館、國立同濟大學、明星影片公司等六十教育機關、團體、報館、書局、通訊社、電影公司等加入本會爲團體會員應請核議案、議決准予通過、十二、本會北平分會申請介紹國立故宮博物院、古物陳列所、北平市社會局、國立北平大學等三十七機關學校報社等加入本會爲團體會員應請核議案、議決准予通過、十三本會河北分會申請介紹國立北平師範大學附中等五十學學等三十七機關學校報社等加入本會爲團體會員應請核議案、議決准予通過十三、本會河北分會、申請介紹國立北平師範大學附中等、五十學校機關團體等、加入本會爲團體會員應請核議案、議決准予通過、十四、本會安徽分會申請介紹皖報社等三學校報館機關等加入本會爲團體會員應請核議案、議決准予通過、十五、本會福建分會申請介紹福建學院等八學校報社等加入本會爲團體會員應請核議案、議決准予通過、十六、本會察哈爾分會申請介紹國學研究社加入本會爲團體會員應請核議案、議決准予通過、十七本會湖北分會申請介紹漢口大同日報社等四機關團體報社等加入本會爲團體會員應請核議案議決准予通過、十八、本會戲劇事業委員會擬具籌建本會小劇場草案應請核議案、議決原則通過交本會上海分會籌劃辦理、十九本會戲劇事業委員會擬具籌設本會戲劇圖書館籌備處草案應請核議案、議決原則通過、與前案併案交本會上海分會辦理、議畢攝影散會

我國教育一般(續)

(鳳城敎不助)

但道德教育的辦法不獨注重於知識的灌輸尤須注重於實踐的勵行其目的就是涵養良心養成習慣在日常的生活裏像孝悌、忠信、禮義、廉恥、誠敬、勤儉、仁愛、整潔、勞働、貞節諸美德、就其淺近易行的、灌輸以知識、指導其實踐、以養成其道德的知識感情意志和勵行的方法

六、教育的協和化

這種教育在從前只是一種理想、並未見諸實事、都是因爲一般教育者、對於黨的印象太深、民族的觀念太重、所以界限劃分的很嚴、至於輸入的西洋文明、有時間、空間以及其他種種人爲關係的限制、只可因襲其皮毛、但這樣一來、教育的本身不但不能獲得協和的實利、而國家的全體也遭受紛歧不統一的弊害、因此種種的缺陷便應運產生、而教育的前途也只有日暮途窮之感了所謂眞正的協和教育、端在民族間能打去相互的隔閡、「除去種族之見、國際之爭推心置腹、相見以誠、能者在能盡其提携工作、殷殷誘導、而從者更要翕翕向化的隨着邁進、我滿洲以王道立國、本門戶開放主義、民族不加限制、所謂「民無四方地無異國」一就是這種意思、我們的教育在現代負有兩個大使命、在精神上要有闡揚的責任、在物質上具有吸收的作用、所以必須偏重協和方可收融會貫通的實效、在現在的情形看來、無論滿漢日鮮等民族、都可接受我們的王道教育、將來打成一體渾然同歸、不惟共存共榮的目的可以達到、而大同之治的夢想也就不難實現了

七、教育的眞實化

我所說的教育眞實化、不獨是切近實際生活的教育、無論什麼事情、凡能脫却虛僞實是求是的、就算眞實、從前教育事業的發展、注全力於量的增加、內部的充實與否、概不之顧、只以爲學校多、就足以表現教育的進步那是根本錯誤、所以自新國肇造以來、凡關於教育的、無論是心理的、物質的、都日趨於實的改善、闊面子、拘形式、因循苟惰以及種種虛僞不實的勾當、都加以根本的清算、一般教育者的心境、似已經過很大的變遷、覺悟是非、認識切身責任的所在、無論是行政實施或學科教授能上下一心本着內在的精神去創造效率的眞實化

八、結論

綜上所述、我國的教育在個人方面是注重全人的發展、由全人以求社會的完整、國家的健康、本文的取材、實不能概括其萬一、而矛盾錯誤的地方也自知難免、望閱者有以教我爲幸(完)

四、八、脫於安東

禁止學校 販賣書籍

四平街官立學校、及私立學校、爲數極多而各學校之學生用品大都不准本學校私販以免弊竇叢生所以警署禁令各官私學校不准私賣書籍云

蘇省中師教研會 在省開成立會
研究提案不下數十件

滬訴、蘇省當局爲謀改進蘇省中學師範教育起見、前經全省中等學校會議決定、組織中學師範教育研究會、聘請國內學者、及省中學校長爲會員、該會已在省舉行成立會、並開第一次會議、研究提案不下數十件、決分組討論、玆將各情錄後

出席會員 柳詒徵、胡煥庸、胡安定、汪桂瑩、裘維裕、章益、陳禮江、郝更生「吳邦偉代」吳蘊瑞、以上爲教育專家、吳元滌、周厚樞、鄭通和、嚴立揚、劉衡靜、江學珠、曹芻、周毓莘、孫潔黃、徐燾、俞鉦、黃同義、滕萬石、以上爲中學師範校長、廳方出席者爲廳長周佛海、秘書黃紹鋐、科長薛鍾泰等

開會情形 大會於二日下午三時在教育廳大禮堂舉行、主席周佛海、行禮如儀時即開始報告、畧謂今天是蘇省中學師範教育研究會開成立大會的一日、與各位專家共聚一堂、研究推進蘇省中等師範教育、希望諸位先生秉過去之經驗、與研究之所得共同研究一徹底辦法、爲蘇省師範教育前途謀一曙光云

決議要案 廳長報告完畢後、旋開始討論、甲、如何分組研究、(議決)依照各種提案性質共分四組研究、(一)課程教育學組(二)師資組(三)設備及經費組(四)訓育及軍事管理組、關於畢業會考提案、併課程教學組研究、乙、會員是否可兼兩組(議決)會員可兼兩組、丙、分組研究是否用通信方法、抑或開會(議決)各組得斟酌情形、兼用通信及集會兩種方式、丁、第二次大會日期(議決)第二次大會日期定五月二十日舉行、各小組研究報告應先期彙交、以便提會討論

分組研究 主席臨時提議各組會員名單、應如何決定(議決)(一)課程教學組、周星北、曹芻、柳詒徵、胡定安、戴安邦、裘維裕、胡煥庸、吳蘊瑞、吳子修、王靜齋、黃質夫、周伊耕、等十二人、並由周星北召集(二)師資組、周伊耕、鄭西谷、章友三、陳逸民、胡煥庸、孫潔黃、俞鉦、等七人、由周伊耕召集(三)設備及經費組、鄭西谷、薛鴻東、徐燾張海澄、江學珠、吳子修、滕萬石、等七人、由鄭西谷召集、(四)訓育及軍事管理組、爲曹芻、張海澄、劉蘅靜、滕萬石、汪典存、周星北、嚴曉帆、孫潔黃、黃質夫、等九人、由曹芻召集、教廳列席職員、得隨意參加

各組研究 提案概述 散會後、各小組分別開會研究提案、此次各會員提案者、計教育廳提出研究問題、關於課程方面者算學、國文、英文、化學、物理、問題三項、畢業會考問題一項、會員向紹軒提出問題關於課程方面有兩項、師資問題一項、畢業會考問題三項、會員孫潔黃、周毓莘提課程問題一項、會員鄭通和提課程研究問題一項、會員周厚樞提關於課程、童子軍、軍訓、師資訓練、教材、體育經費等研究問題、計十七項經各組詳密之研究均分別歸納擬有具體之方案

歡宴全體 分組研究畢、經提出具體辦法、復於下午六時、集中全體會員研究互相交換意見、由各組主任報告研究結果、結果頗爲圓滿惟須俟整理後始能公布、晚六時許、周廳長爲聯絡全體會員感情起見、特假教廳大禮堂歡宴全體出席會員、以資聯歡、席間對於研究會之各問題、亦有所研究、直至八時許始盡歡而散云

縣立小學 校長得人 校務日見起色

西豐縣立第一小學校長馮佐卿氏、老成幹練、作事秉公任人得宜、故任縣一校長、已十載有餘、於此長期間內莫不以教育爲己任、因之該校教育日見起色、學級增至十五兒童還邁七百、故教育之盛無與倫比云

語學校小學部 已開學授課

四平街道東附屬地、宣和大街根據右側、四平街日語學院、校務主任蔡鈞陶氏、因感四埠、官私學校、雖屬林立而失學學生及不知就學之幼年、實居有三分之二、實爲一大遺憾、氏今爲提倡教育計、故在該學院內、附設小學部、招收一班、現已開學、該氏如此關心教育實爲教育界、罕有之人材、願我國三千萬民衆、都應有提倡教育之精神、以普化良好之國民云

廣播日語講座 【教科書新編簡易日語課本】

(每星期一、三、五、午前七點四十分開始講授)

第二十課

1 往這邊兒來。　1 コチラエ來マス。

2 (有)人往這邊兒來。　2 人ガコチラエ來マス。

3 往那邊兒去。　3 アチラエ行キマス。

4 朋友往那邊兒去。　4 友達ガアチラエ行キマス。

5 往那邊兒去的人是我的朋友。　5 ソチラエ行ク人ハ私ノ友達デス。

6 往火車站去。　6 テイシャバエ行キマス。

7 往火車站接朋友去。　7 テイシャバエ友達オムカエニ行キマス。

片假名發音一覽表 (日語字母發音一覽表)

ア阿　カ卡　サ沙　タ他　ナ那　ハ哈　マ麻　ヤ牙　ラ拉　ワ哇　ン恩　ガ嘎　ザ雜　ダ大　バ巴　パ怕

イ衣　キ克-衣　シ西　チ乞　ニ尼　ヒ呼-衣　ミ米　イ衣　リ利　ヰ衣　ギ葛-衣　ジ基　ヂ基　ビ比　ピ批

ウ烏　ク窟　ス司　ツ粗　ヌ奴　フ夫　ム母　ユ油　ル魯　ウ烏　グ古　ズ玆　ヅ玆　ブ不　プ浦

エ噎　ケ契-噎　セ索-噎　テ貼　ネ內　ヘ黑　メ妹　エ噎　レ雷　ヱ噎　ゲ給　ゼ賊　デ得　ベ貝　ペ配

オ俄　コ刻　ソ索　ト托　ノ諾　ホ霍　モ莫　ヨ約　ロ洛　ヲ俄　ゴ個　ゾ作　ド多　ボ波　ポ破

學生文藝

記火車遇險

(錦縣扶輪小學校學生蘇德成)

世界進化纔有了火車交通因以方便、貨物得以流通、人要遠行非常方便、只火車有時、出了意外危險就太不幸了、本年二月一日在錦站東關、火車出了險事這火車是由奉天來錦、又由錦往奉的二車、沒加小心於是相碰、車內燒火人、傷了手脚、車頭關壞、那時觀衆絡繹不絕、我看被碰傷的人不覺傷心、隨風灑了幾點傷心之淚

我想這受傷的人、家中要有父母看見了、該有多麼可憐啊!又應該怎樣悲傷呢?唉這火車出險、眞是不幸了

凡遇燙泡灼傷 治以如意膏可也

皮膚受傷當以灼燙爲最痛苦甚有因此震激心房而致命者治療灼燙止痛消毒生肌缺一不可是以如意膏疊奏奇效因其立能止痛善能消毒以免纏綿又能去腐生新收功迅速　北平報房胡同內官房大院廿號門牌任君受益云『日前鄙人因一時慌忙不介意致被開水燙傷立即紅腫起泡疼痛非常幸有如意膏即取而擦之當時痛止連擦數次一日餘腫痛全消其靈驗有如此者可感可感』　如意膏治療灼燙割跌固然奇效而治療疥癬疹瘰癩頭爛脚疔瘡等症亦極神妙各藥房均有出售或直向上海江西路四五一號韋廉士醫生藥局函購每盒七角六盒三元五角郵費不取

當憂感大傷其健康之後

此爪哇福建商人服韋廉士醫生

紅色補丸以恢復之

憂愁煩擾家事顧慮操勞過度起居無節同爲身體衰敗之主要原因但不論其原因之爲何其結果則俱爲血虧腦疲也然則欲求恢復健康必須補血健腦韋廉士醫生紅色補丸補血健腦馳名世界垂五十年其奏效之例不勝枚舉如南洋僑商游亮明君即其一也游君原籍福建廈門現爲爪哇吧城四來間一號來安堂主人其來書云『鄙人前因憂慮致身體不健神疲體弱消瘦食少夜眠不安迭服各藥均無效驗後由友人勸服韋廉士醫生紅色補丸果然不久體氣漸佳續服無幾諸症全愈胃納加強眠睡安適迄今猶身強神旺康健非常也』

閣下亦患同樣之疾如游君乎或患其他血虧各疾症如腦系衰殘胃不消化未老先衰睡眠不安瘋濕骨痛臀尻酸楚腰肌痛瘧熱症或婦科各症乎若然請一服韋廉士醫生紅色補丸必能如游君及許多人之一樣滿意也

韋廉士醫生紅色補丸各大藥房皆有出售或向上海江西路四五一號韋廉士醫生藥局直接函購每瓶大洋一元五角六瓶八元郵費不取

頑咳咯血治愈於濟南

山東濟南後營坊第五監獄署署員張君玉銘來書云『鄙人前患咳嗽咯血頗危今春閱報見韋廉士吸入止咳片遂亦購買試之旬日見輕無何全愈今則不僅咳止血停飲食亦能照常矣感感』

由於含用韋廉士吸入止咳片

韋廉士吸入止咳片治咳嗽傷風喉痛哮喘氣管支炎奏効神速因此片在口緩緩溶化立即揮發芬芳滅菌治療氣體直接薰治病源所在地故也　各藥房皆有出售或向上海江西路四五一號韋廉士醫生藥局函購每瓶七角五分郵力在內

病後服之

體力自强

神經衰弱精力不足病後體虛健忘失眠速服此補腦補血之聖葯使能日趨康境體壯力强

兜安氏補神藥片

各埠藥房均有出售

上海兜安氏西藥公司

消閑世界

七斤 (福熙)

「媽、同學又在說我是傭人的兒子……」

「讓他們去說好了」

母親的臉上堆着濃厚的陰影

七斤是包媽的兒子、包媽誰都知道是張公館裏的傭婦、七斤跟他媽住在公館裏、日間便在附近的小學裏讀書、學校裏有很多同學、但誰都比七斤漂亮、七斤是鄉下黑的臉、破舊的、大布的衣服、不會說話、不活潑、從進校到現在、成天是呆頭呆腦的、城裏的孩子會踢皮球、踺子、爬滑梯、跳繩子、拍皮球、但七斤初上學、這些玩意兒全不會、他是很孤獨的、全班的同學都不睬他、他不願和他們同玩、在鄉下七斤就有許多伴侶、和他們騎牛背、擲石子、或是赤了脚跑到田裏去摸田螺、捕青蛙、這些、在七斤、却連夢想也想不到了、那態度變得那麽遲鈍、走路時、慢慢地幾乎把地上的螞蟻都要踏死、他膽小、儒弱、人家故意罵他、打他、他不敢反抗、情願自己吃虧、然而城裏孩子很俏皮、有時候、年紀比他大一些的、見了七斤、常常有意擦他的肩膀、或是打他的頭、七斤不但不回打、連一個字也不會哼

「看這個鄉下人呀……」

他們跟在後面、喊得起勁、還用石子丟他、在學校裏、他眞是被排擠的一個、沒有一個人、像他這樣受到欺淩與侮辱、又好像地位低、認識他的同學也不願親近他、彷彿和七斤親善、是失掉他們體面似的、孩子有孩子的心思、那種輕蔑、驕傲、虛僞的思想、在天眞的孩子也常會存在、這當然由於現社會所給予的毒、他們瞧不起七斤、就是驕傲、就是輕蔑人、一天、有一個同學失竊了一隻白銅的墨匣、遍尋不着、同班的便誣說七斤偷的

「你偷墨匣!」

「墨匣一定是鄉下人偷的………」

「我不偷、我不……」七斤說、

被許多同學包圍着的七斤發響了、教室裏的人都說他偷、你一句、我一句、七斤到這時、不曉得怎麽分辯、翌日不知誰、從七斤的書袋裏發現了失竊的墨匣、他們從書袋裏掏出墨盒時、全班的人都向他嘲笑、說他做賊、說他的媽是個傭婦、說他穿的衣服、不知從那兒討來的、說他……這樣刻毒的、沒有同情的冷譏、他聽了、幾次想哭、却又竭力壓抑、他想難道自己眞的做了賊嗎?怎麽墨盒子竟從自己的書袋裏發現呢?但他又想到自已的確沒有偷、早晨從公館裏出來、書袋裏那裏有着墨盒!那末現在從書袋裏發現的墨盒究竟從那兒來的?難道從天上飛來的麽?他年紀小、生性老實、對於這無端的汚害、委實叫他莫明、在教室裏、在嘲笑中、七斤坐在櫈上、紅着臉蛋、不說話、頭兒只覺得一陣陣發昏

「大家看這小賊呀」!

等到放晚學、走在路上、同學們還是高聲的叫、但七斤始終不說話、默認了似的、他低下頭、不敢向路旁斜視、一步步走、眼睛望着地、一走回張公館時、他的心格外地起了顫抖

「媽、同學又在說我是……」

「讓他們去說好了」

然而七斤、這時站在媽的面前、却忍不住的哭了、兩行晶亮的熱淚、掛到他黑黑的瘦臉上

觀劇記 (少若)

友人約余觀劇曰、京角至局、往一聆、余欣然諾與偕往、歸而誌其幾齣:

張少甫田子文之八大錘:是劇田子文飾陸文龍、極呈少年英勇之姿、前截連敗數將之幾段、皆出人頭地之造詣也、張少甫飾王佐、乃劇中之主要角色、聽樵樓…以下之一段二簧二板、均能抑揚得當、後之搖板各腔、多出自張伶自裁、閑適簡捷、引人入勝、斷臂求降、掩面哭泣、與最末塲說書一段、作派無不形容入微、而念白字音正確、嘹喨、及說至名馬思鄉、破潞安州…與乳娘暗作手勢、精氣神靡不著着逼眞、編挿緊湊、從無少怠、蓋張伶老于是途、享名且久、對於唱念作打、每似有成竹在胸、如庖丁屠牛、奏刀立解、不待臨時躊躇也

黃智斌之打漁殺家:此劇頗有可觀、首段我的兒掌穩了舵……將網撒江中、少頂魚驚網震、作急收網勢、頗現漁家之機警、與年老吃力、不勝其憊狀、公堂搶告一截、左手携衣右足邁過門坎、急踞左腿分右手轉身作下塲式、爽利捷便、極其脫俗、後殺家一塲、父女黑夜摩索行動、宛如當時情景……這門不要了……一切傢具也不要了…桂英問爹々你呢……此處黃伶不同答而作抽噎狀、挽鬚拭淚、頗呈人生離死別之情、維肖維妙、於來連献技之名角中、誠不可多觀也、聞黃伶昔在京時、與王少樓馬連良名重一時、後以嗓音失潤、養晦舊京、今得復原、黃伶來連之行、聆其嗓音、似始低微、而昨夜晚吃酒醉一節猶自韻味純厚、幽揚動聽、後之叫板……不由我七竅冒火仍起高調、可見其得運用嗓音之密妙矣、說白字音正確、無或少懈、吳喜崑飾教師爺、滑稽非常、一舉一動、均能引人發笑、述其本領之高奧、口如懸河、舌如鼓簧、語出滑稽、令人捧腹、與黃伶演此劇、可謂珠聯璧合、末塲殺家一上塲乾唱一曲大鼓、尤非等閑所可比擬者也

京票侯錦雨鞠鳳舞合演坐宮盜令代過關見娘:以各報之宣傳、觀劇者頗形踴躍、亟欲一觀爲快、是劇侯君飾四郎鞠君飾公主、四郎上塲念之大引子即底氣不足、念之一段白亦無可取處、楊延輝坐宮院……一段西皮一板、亦無精采、嗓音欠暢、且作派亦與衆不同、或者本於京路亦未可知、鞠君飾之公主身材頗好……百鳥聲喧之句亦頗風騷、念白亦好、唱之一段西皮大板、亦極韻雅、不似侯君之愴悚、觀衆以爲此勝於彼、即無憾矣、及後唱快板不料竟無板、難熬、打鼓老、後之快板殆盡無板、以是觀衆大失所望、譁然大笑、相與曰「舊京戲劇其落寞乎?何故此二君之敢於來連耶?豈其少爲連鄉歟?蓋二君乃肄業舊京之學子、以學子而能粉墨登塲、其造詣亦不淺矣、若以比於張黃、則科班羊盤判然可見矣

田月樵賽鋼鑽與老伶張少甫演二進宮:此劇頗重唱工、田月樵飾徐延昭、惜其有銅錘花面之架、而無銅錘花面之嗓、賽鋼鑽飾李妃、賽伶之身段頗佳、舉止無不適中恰合、上塲之一段二簧大一板殊婉々動聽、而一向劇目多列於頭二三齣、觀衆多不及注意、甚爲可惜

水滸 (225)

第四十六回 撲天鵰兩修生死書 宋公明一打祝家莊

石秀再再拜謝道:「爺爺、指教出去的路徑」那老人道「你便從村裏走去、只看有白楊樹、便可轉灣、不問路道闊狹、但有白楊樹的轉灣、便是活路、沒那樹時都是死路、如有別的樹木轉灣、也不是活路、若還走差了、左來右去、只走不出去、更兼死路裏、地下埋藏着竹籤、鐵蒺藜、若是走差了、踏着飛簽、準定喫捉了、待走那裏去」石秀拜謝了、便問「爺爺高姓」那老人道「這村裏姓祝的最多、惟有我覆姓鍾離、土居在此」石秀道「酒飯小人都喫殺了、改日當厚報」

正說之間、只聽得外面鬧吵、石秀聽得道「拏了一箇細作」石秀喫了一驚、跟那老人出來看時、只見七八十箇軍人、背綁着一箇人過來、石秀看時、却是楊林、剝得赤條條的、索子綁着、石秀看了、只暗暗地叫苦、悄々假問老人道「這箇綁了的是甚麽人、爲甚事綁了他」那老人道:「你不見說他是宋江那裏來的細作」

石秀又問道:「怎地喫他拏了」那老人道:「說這廝也好大膽、獨自一箇來做細作、打扮做箇解魔法師、閃入村裏來、却又不認得這路、只揀大路走了、左來右去、只走了死路、又不曉的白楊樹轉灣抹角的消息、人見他走差了來路蹊蹺、就報與莊上官人們來捉他、這廝方纔又掣出刀來、手起傷了四五箇人、當不住這裏人多、一發上、因此吃拏了、有人認得他從來是賊、叫做錦豹子楊林」

說言未了、只聽得前面喝道、說是「莊上三官人巡綽過來」石秀在壁縫裏張時看得前面擺着二十對纓槍、後面四五箇人騎着馬、都彎弓插箭、又有三五對青白哨馬、中間擁着一箇年少壯士、坐在一匹雪白馬上、全副披掛、跨了弓箭、手執一條銀槍、石秀自認得他、特地問老人道「過去相公是誰」

那老人道「這箇人、正是祝朝奉第三子喚做祝彪、定著西村扈家莊一丈靑爲妻、弟兄三箇、只有他第一了得」石秀拜謝道「老爺爺!指點尋路出去」那老人道「今日晚了、前面倘或廝殺、枉送了你性命」石秀道「爺爺可救一命則箇」那老人道「你且在我家歇一夜、明日打聽沒事、便可出去」

石秀拜謝了、坐在他家、只聽得門前四五替報馬報將來、排門分付道「你那百姓今夜只看紅燈爲號、齊心幷力、捉拿梁山泊賊人、解官請賞」叫過去了、石秀問道「這箇人是誰」那老人道「這箇官人、是本處捕盜巡檢、今夜約會要捉宋江」石秀見說、心中自忖了一回、討個火把、叫了安置、自去屋後草窩裏睡了

却說宋江軍馬、在村口屯駐、不見楊林、石秀出來回報、隨後又使歐鵬去到村口、出來回道:「聽得那裏講動、說道捉了一箇細作、小弟見路徑又雜、不敢深入重地」宋江聽罷、忿怒道「如何等得回報了進兵?又吃拏了一箇細作、必然陷了兩箇兄弟、我們今夜只顧進兵、殺將入去、也要救他兩箇兄弟、未知你衆頭領意下如何」只見李逵便道「我先殺入去、看是如何」

宋江聽得、隨即便傳將令、教軍士都披掛了、李逵楊雄前一隊做先鋒、使李俊等引軍做合後、穆弘居左、黃信居右、宋江、花榮、歐鵬等中軍頭領、大刀闊斧、殺奔祝家莊來、比及殺到獨龍岡上、是黃昏時候、宋江催趲前軍打莊、先鋒李逵、脫得赤條條的、揮兩把夾鋼板斧、火拉拉地殺向前來、到得莊前看時、已把吊橋高高地拽起了、莊門裏不見一點火、李逵便要下水過去、楊雄扯住道「使不得、關閉莊門、必有計策、待哥哥來、別有商議」李逵那裏忍得住、拍著雙斧、隔岸大罵道「那鳥祝太公老賊、你出來、黑旋風爺爺在這裏」莊上只是不應

宋江中軍人馬到來、楊雄接著、報說莊上並不見人馬、亦無動靜、宋江勒馬看時、莊上不見刀槍人馬、心中疑惑、猛省道「我的不是了、天書上明々戒說、臨敵休急暴、是我一時見不到、只要救兩箇兄弟、以此連夜進兵、不期深入重地、直到了他莊前、不見敵軍、他必有計策、快教三軍且退」李逵叫道「哥哥軍馬到這裏了、休要退兵!我與你先殺過去!你們都跟我來」

說猶未了、莊上早知、只聽得祝家莊裏一箇號礮、直飛起半天裏去、那獨龍岡上千百把火把、一齊點著、那門樓上、弓箭如雨點般射將來、宋江急取舊路回軍、只見後軍頭領李俊人馬、先發記喊來說道:「來的舊路、都阻塞了、必有埋伏」宋江教軍馬四下裏尋路走、李逵揮起雙斧、往來尋人廝殺不見一箇敵軍

只見獨龍岡山頂上、又放一箇礮來、響聲未絕、四下裏喊聲震地、驚得宋公明目瞪口呆、罔知所措、你便有文韜武畧、怎逃出地網天羅、正是安排縛虎擒龍計、要捉驚天動地人、畢竟宋公明并衆頭領怎地脫身、且聽下回分解

人生寶鑑 (張文海伯川輯)

人家欲家道之綿長、教子乃其首務、須以嚴正爲貴、正則子不至於越禮犯分、嚴則子不至於縱欲敗度、積習久之、自然習慣性、但得中材、當能守分循矩、不失爲世上善人、但得善人、則家世所益、亦非淺鮮(王心敬)

經一蹶者、長一智、今日之失、未必不爲後日之得(王陽明)

才自誠出、才不出於誠、不能算個才、誠了、自然有才、今人不患無才、只是討一誠字不得(呂新吾)

千金之裘、非一狐之腋、台榭之枝、非一木之枝、三代之際、非一士之智(古語)

有亂君無亂國、有治人無法治(荀子)

短綆不可以汲深井之泉、知不幾者、不可與及聖人之言(古語)

獨夫夜行空谷中、未免惴々心動、五尺童子隨其前則帖然、置一星火於寒灰則滅、群火在盆中可以竟夜、觀此則以友輔仁可知矣(耿楚侗)

自食其力不爲貧、販花爲業不爲俗、人固不可苟求富、然亦不必務求貧也(蒲留仙)

食物而不知止者、雖有天下不富(韓詩外傳)

談人名 (拜金)

茅盾在「動搖」中似乎介紹過主人公胡國光改名的出來、胡國光原名胡國輔、因革命以後、「國輔」二字不妥、故改國光以合時流云、當時看來覺得此等人誠投機得可笑、我幾乎贊成了馮文炳先生的辦法(馮先生改名「廢名」、蓋主張廢去名字也)人類編號代名、似其乾脆、而且我曾計劃過編號的幾種便捷方法、但近年購買航空獎券、雖未中過獎、每次去號單上對號却甚費辛苦、此區區數十百個號碼已經使我感到麻煩不便、以中國人口之衆、若眞以號數代名、則將來的結果不佳是毫無疑問的、因此我取銷了編號代名的主張、覺得人倒底還是需要一個名字好

人既可以自由選擇任何兩個字作名字、我想這名字最好能與個享用名字的本人發生一點關係、名爲長春堂、萬年春、延春堂、永安堂的、我們一望而知是藥店、名爲「成文堂」的我們一望而知是書店、名爲「味雅」的我們一望而知是食品店、同樣地、王得標、劉得功、李得勝、是軍隊中的人物、無可疑異、這種題名的好處、大概只有東方人能享受吧?西洋人名爲約翰、名爲喬治、這約翰與喬治似乎代表不出什麽意思、一個總統名爲喬治和一個掃街夫名爲喬治均無不可

近年是宣傳事業發達到極端的年頭、在市上我們已能看到不少用自已名字作爲宣傳廣告的、曾見報紙上登載着一家專治花柳病的醫院的廣告、院長的名字是什麽「掃毒」、顧名思義、則此先生能「掃」除「梅」毒無疑也、又在某處見一醫生名爲胡便通者、初不在意、後來打聽得此君也是專科醫生、原來是專治痔瘡的、於是我恍然大悟、蓋此「便通」二字、即大便通暢之意、痔瘡治好、必然有此效果也

以此類推、我想將來各色人等均將仿效、從前樂群書店中有一作家名馬寄者、據說並不姓馬、因當時流行描寫罷工的小說、思想頗左、蓋此君遂以馬寄相號召、蓋意含「馬克思」而兼「列寧」也、不久的將來、文壇上應有名爲「得諾」及「掃海」的人物出現、前者是獲得諾貝爾文學獎金的意思、後者則是「掃」清「海」派的意思也、不過這種用法、總未免有文人誇大的習氣、不若「掃梅」「便通」有實與不實之別、而且文人多詐、可以隨便化名、今日以「掃海」筆名攻海派、明日又可以「蕩京」筆名攻京派、不若專科醫生之不可變更、治梅毒者終於治梅毒、而不治痔瘡

捫蝨隨筆 (曼雲)

人身上生蝨、本是極不衞生的、而古來的文人却有許多生蝨子的、並且以生蝨子爲清高、王荆公上朝的時候、蝨子在他的鬍鬚上亂爬、人家告訴、他都滿不在乎、王猛見桓溫時、捫蝨而談天下大事、旁若無人、可見古人絕不以生蝨爲不衞生、甚而且以爲清高、近在宋人莊季裕的雞肋編中、看見一段很有趣味的捉蝨的事云

「孫眞人千金方有治蝨癥方以故梳篦二物燒灰服、云南人及山野人多有此、猶以爲未信、嘗泊舟嚴州城下、有茶肆婦人、少艾鮮衣靚妝、銀釵簪花、其門戶金漆雅潔、乃取寢衣鋪几上、捕蝨投口中、幾不輟手、旁與人笑語、不爲羞、而視者亦不怪之、乃知方之所云爲不妄也、又在劍川見僧舍凡故衣皆煮於釜中、雖褌袴亦然、蝨皆浮於水上、此與生食者少間矣、其治蝨、則置衣茶藥焙中、火合出、則以熨斗烙殺之」

乞兒向暘時向捉蝨入口中殺之、但非食之、雞肋編所載之婦人、鮮衣靚妝、銀釵簪花、不類不知清潔者、豈有食蝨之癖也、海濱有逐臭之夫、或天下有食蝨成癖者亦未可知

◇ ◇ ◇

我幼年時讀陳陶的隴西行「誓掃匈奴不顧身、五千貂錦喪胡塵、可憐無定河邊骨、猶是春閨夢裏人」總覺得他的前兩句與後兩句像沒有連屬的樣子、如果細講起來、也並沒有什麽不連屬、不過後兩句確比前兩句精彩、所以看着便像不連屬的樣子了、後讀王元美的藝苑巵言、也有一段談及這詩的、與我的意見倒有點合、他說

「可憐無定河邊骨、猶是深閨夢裏人」、用意工妙至此、可謂絕唱矣、惜爲前二句所累、筋骨畢露、令人厭憎、葡萄美酒一絕、便是無瑕之璧、盛唐地位不凡乃爾」

◇ ◇ ◇

宋晏叔原有詩云「油壁香車不再逢、峽雲無跡任西東」初以爲其「香車」二字未免形容過甚、及後讀老庵筆記、始知宋朝果有香車云

「京師承平時、宗戚里歲時入禁中、婦女上廣車、皆用二小鬟持香毬在旁、而袖中又自持兩香毬、車馳過、香烟如雲、數里不絕、塵土皆香」

這也可以說是古代婦女的奢侈品了

◇ ◇ ◇

黃魯直性好詼諧、且放蕩不羈、故頗有許多可笑的事、老學庵筆記載其軼事一段甚趣云

「范寥言魯直至宜州、無亭驛、又無民居可僦、止一僧舍可寓、而適爲崇寧萬壽寺、法所不許、乃居一城樓上、亦極秋陰、秋暑方熾、幾不可過、一日忽小雨、魯直飲薄醉、坐胡床、自欄楯間伸足出外以受雨、顧謂寥曰:吾平生無此快也」

文人所作的可笑的事、往往是出人意料之外的

滴點

蕭伯訥在他的「六十自述」中、有一句名言、他說:

「人生好比兩瓶必然要喝的啤酒、一瓶是甜蜜的、一瓶是酸苦的、先喝了甜蜜的、其後必然要喝酸苦的、先喝苦的、後來當然是甜蜜」妙極!把人的一生、比做兩瓶甜蜜和酸苦不同的啤酒、確有相當的意義

至於先喝甜蜜的、或先喝酸苦的、那當然在飲者的考慮和選擇、如果先喝那瓶甜蜜的、留下酸苦的、表面似乎消極些、實則也不失爲「善計」但是喝了酸苦的、再喝甜蜜的、是有一種異樣風味的、不過我以爲青年們還是先喝那瓶酸苦的較佳、俗語說得好「吃得苦中苦、方爲人上人」一些也不錯(菱湖昭)

「性」與「愛」 (釗)

我們把「性」與「愛」二個名詞連結起來、便成爲「性愛」一個名詞、性與愛、顯然地是二種東西、但却應該是一種東西

性是實在的、肉體的、愛是抽象的、精神的

一個人、祇有肉體、而沒有精神、與「行屍」何異?祇有精神、而沒有肉體、那眞是「神怪」了!

所以我們來談男女的關係應該痛斥純粹肉體的性慾、而與鄙棄純粹精神的愛情、而主張靈肉一致的性愛、因爲性慾應該不要離開了愛情、愛情也顯然是免不了性慾的

我以爲、性慾是「惡魔」、愛情是「神怪」、沒有愛的性慾、祇是惡魔的主宰、沒有性慾的愛情、祇是神怪的弄

我以爲、純粹的性慾是「獸慾」?純粹的愛情是「神怪」」我們是人、不是獸、也不是神

所以我們性慾裏要有愛情、愛情裏要有性慾、我們所要求的合理的戀愛、是靈肉一致的『性愛』

煙 (織夏)

近來、我的心境、往往容易流入無聊時節、隨便拿起一支煙來抽々、就感覺到自已的生命有如那煙一樣的飄忽

「煙!煙!什麽都是一層煙啊!」讀過屠格涅夫之的想必記得那書的主角李維諾夫所說的這句話吧!

不幸的很、自已生長在這個沒有希望的環境裏、若是沒有靈魂的話、自頗可以安適地渡過這個時代的、不過略爲有點感覺的、就不然了、什麽都沒有辦法、什麽都可以使你煩悶、一切都如煙一般的迷霧、煙一般地倏忽啊、現實是太醜惡了、這使應有理想的人、會感到如煙一樣的失望、正如小說的主角李維諾夫一樣、起初、雖則生長在一個惡劣的環境中、一片在他的心裏倒底是懷有一希望、不過自從他回家以後父親死了、在古舊的貴紳的小邸第中、他只剩了一個人、他的心緒便陷於沉鬱、沒有希望、沒有熱情、並且沒有錢、他開始墾殖的工作、大家都知道墾殖是一種辦不到的夢、他最後的努力、碎了去了、接着又是一年、一年過於是他走入虛無了、第三年開始了、偉大的理想漸々地變爲現實的醜惡、不論是明的暗的、現在已不能掩飾地帶有灰色的面孔了

這是多麽地肖像我們目前的狀態啊!正是一個活的寫照、烟、什麽都可以拿烟代表啊!起初很濃的、漸漸地淡起來、像做滑稽的遊戲似的、漸漸地伸長漸漸消隱、原有的迷霧失去了、假的面具變了眞的原形、用煙的迷霧來騙人自已、但是這欺騙是不久的、欺騙的結果、會使你陷於痛苦、一種失望的悲哀、來着虛與的境情

抽起煙來、往々容易發生這種思想、不抽吧!也不可能、因爲在這時代裏、也只有煙可以安慰自已、用以消磨痛苦的時間啊!

文學青年的憂鬱病 (白萊)

在這現實的人生裏橫在眼前的正是一些艱難的日子、但是、人若能以鬭拳的姿態面迎着這醜惡的現實、便能時常體味到、正如高爾基在「海燕」裏所描畫着的那種戰鬭的快樂、所以、像叔本華在他底「論世界的苦惱」裏强調着「苦惱」那樣的偏見:「…倘使將人生的苦惱跟快樂比較、這兩者根本就沒有比例可說、一人除非是向抱着逃世的意向、或是對自已完全失却自信的力量、總會表示同意的

進一步說、人即使對叔本華的悲觀哲學持着異議、而性格上屬於憂鬱型的、當世仍大有人在、像被稱爲「文學青年」者、其表現於風度上、情操上、性情上…的、通常總黏着濃厚的憂鬱味、或是Sentimental、我們只要追溯稍前的一代人、那些十九世紀的「世紀末」症患者、整天忙於把生命消費在巴黎街上的閑蕩、沙龍裏的清談以及酒吧間裏、他們用心之苦、是顯而易見、而這樣的「遺風」即使是臨到這四十年代的前夕裏、也仍舊保持而且擴大、然而企圖以消極的麻醉方法來解脫現實的苦悶、那結果正像「舉杯消愁々更愁」那樣徒費心力、是無須說的

那麽、這怎樣辦呢?首先「文學青年」的憂鬱這大前提被確定、第二步就該本質地來理解「憂鬱」的內涵、自然我們是非心理學者那種觀念論的說法、而是依據了客觀存在的法則來診斷憂鬱這病是一種「消費層」病、在社會的急遽的動亂中的一些「善良」的靈魂的常態、然而、人而會有憂鬱、其對「自身」有所惑可知、既有所「惑」不是「色盲」便更可知、然則「文學青年」的憂鬱、未始不可救藥、要之、問題只在那些「處方者」能否對症發藥而已

善言雜俎

讀幼學瓊林 五

不得不爾、僧靜論城進、最以身衛粲、々曰、我不失爲忠臣、汝不失爲孝子、父子俱死、百姓哀之曰、寧爲袁粲死、不作褚淵生、後褚淵入朝、以腰扇障日、劉祥曰、作此舉止、羞面見人耶

一木難將大厦支、粲淵臭味太差池、淵裁腰扇羞難掩、粲入忠臣孝子祠

△謝安携東山之妓

(晉)謝安、少有重名、徵辟皆不至、築室會稽之東山、以山水書籍自娛、人皆曰、安石不出、如蒼生何、每遊山、常携妓女自隨、會稽王昱聞之、曰、安石既與人同樂、不得不與人同憂、召之必至、桓溫請爲司馬、安乃赴召

富貴中人有謝安、東山習隱類求官、賢名不是齊王導、殷浩虛聲一例觀

△孔融開北海之樽

(後漢)孔融爲北海太守、後居家、愛才樂士、歎曰、座中客常滿、樽中酒不空、吾無憂矣

北海開樽興未闌、座中賓客酒頻乾、忘年小友開揭鼓、好待他時屬老瞞

△曾子不入勝母里

勝母爲不孝、曾子孝子、故不入此里

孝子歡迎孝子儔、伊誰勝母惡名留、善人不踏惡人地、善視惡人如寇讎

△墨子回車朝歌

邑號朝歌、墨子回車

朝歌、々不及時、回車邑號朝歌、縱不時、乃太支離、放摩踵頂猶將受、況大純中一小疵

△孔子爲宰路不拾遺

(家語)孔子初仕、爲中都宰、長幼異食、強弱異任、男女異途、路不拾遺、器不雕飾

中都作宰想當年、孔子天生道德全、路不拾遺蓬大化、何殊虞芮讓閒田

△周公出世越裳獻雉

成王時、交阯越裳氏、重譯來獻白雉、公曰、德澤不加、君子不享其質、政令不施、君子不臣其人、譯曰、吾受命吾國之黃耇曰、天無烈風淫雨、海不揚波、三年矣、意者中國其有聖人乎、盍往朝之

烈風淫雨太無情、大海揚波水逆行、安得周公重出世、越裳交趾盡輸誠

△石崇金谷園花卉俱備

石崇、金谷園、在洛陽、去城六十里、園中花卉俱備

大連佳植總殷繁、爭及石家金谷園、不是綠珠招大禍、名花異草至今存

東隣詩人吟稿

次山谷樂堂先生古稀自賀韻 (護園 前田 令)

不朽文章傳永年、七旬才力尙完全、森嚴史筆須珍重、若是今生班孟堅

自註、古人評班史云、森嚴如李光弼之用兵

辻澤菖水曰、押韻自在、筆意俱到、三四尤有運神之妙

寄呈辻澤菖水詞伯 (松陰 大川 誠)

丰神颯爽秀鬚眉、常出黃絹幼婦辭、衆妙爲玄名即美、胖菖倚水字何奇、回生起死肱三折、抹月批風手一麾、殊覺唐賢忠厚旨、杜陵以外擅香誰

辻澤菖水曰、才思敏妙、詞鋒縱橫、筆有虛氣、妙、是作者本色唯過褒不敢當也

福壽草 (霞邨 阪上 達)

寒梅尙未吐淸芭、盆裏先開金色花、不獨魁春風趣好、併將福壽入吾家

辻澤菖水曰、一結理語、亦是佳調

謁伊勢神宮 (竹東 伊東 信)

鑾水橋頭華表崇、惟神鎭在翠微中、千年老木擁靈域、萬古靑山護閟宮、赫奕綾威長可仰、連綿寳祚本無窮、蒸民稽顙階前立、齊禱扶桑國運隆

辻澤菖水曰、靈境宛然在目、忠厚之志、溢于紙表

補腎壯陽添精種子聖藥

金剛藥片

大贈品 買一盒送一盒 四十天止 贈送一半

主治先天不足、腎經虧損、房勞過度、手淫過度、遺精滑精、缺乏之精、冷精、清精、子嗣艱難、陰莖短小、陽萎!不舉、舉而不堅、而不久、房事早洩、老年精衰、夜多小便、精神困倦、頭暈眼花、耳作蟬鳴、行動心跳、動作氣喘、四肢無力、腰痛腿軟、形容枯瘦、夜不安寐等症、凡腎經所虧發生各症、無論新久、按法服用、均有特效、此藥純粹補劑、非市上所售之興奮品可比、如無病常服、永保無腎虧陽萎之虞、且體質强壯、精神充足、而房事快美得十分滿意、故東西各大醫生每治腎虧陽萎病時、皆囑其服美金剛片聖藥、其性和平、效力宏富、不寒不燥、四時皆宜、老幼可服、毫無流弊、眞正百發百中、全球無二、第一良藥也、服法、每日早晚飯前服二片、白水送下、要有房事前一點鐘用四片淡鹽水送下、奏效如神

天下馳名 咳嗽聖藥 **劉氏金丹** 此丹善治老少咳嗽

咳嗽痰喘五癆七傷吐痰吐血氣虛身弱服此聖藥除根不犯

定價 大瓶國幣二元四角 半打大瓶十二元 小瓶國幣一元二角 半打小瓶六元

總售處 濱江老福春堂批發

定價每付國幣一角每盒國幣一元

▲大連西崗康德記源棧平和街德記全棧瑞生藥店監部 [illegible]

外埠各大西藥房均有經售、倘無處購買將款匯寄哈爾濱本號、郵票代價亦可

總發行所哈爾濱道外十四道街

老福春堂

大連市西通六十四番地

王仁眼科醫院

電話六七五二號

地址 在常盤橋西廣塲電車道中間路北便是

認明商標以防假冒

前北京內務部立案 北京實業部註冊

國民政府全國註冊局註冊 中央衛生試驗所化驗

國民政府實業部註冊 國民政府內政部立案化驗

上海韓奇逢大醫士黑鷄白鳳丸

黑鷄白鳳丸主治功效經血不調、趕前錯後、行經腹痛、發燒、心忙心跳、白帶過多、久不生育、子宮寒冷、腰腿疼、骨疼痛、或久患小產、腹內有塊病者、頭迷四肢無力者、胸膈膨悶、飲食少進、夜不安眠、睡多惡夢者、行經色不正、或紫黑成塊及淡紅者、氣虛虧血、咳嗽吐痰、喘、愈時者、犯如同邪病、因生氣或房事所傷以致崩漏者、午後、凡患經血各症宜服之也

定價每打五十元、每盒五圓

外埠購買直接向各分公司可也、全國公司五十餘處

總發行上海英租界芝罘路二三一號韓奇逢藥房有限公司

天津英租界十七號路八十號歐亞醫院內寓韓奇逢藥房有限公司

哈爾濱道外純化街 [illegible] 韓奇逢藥房有限公司

奉天商埠南三經路 [illegible] 韓奇逢藥房有限公司

煙臺福昌泰內韓奇逢藥房有限公司

營口本街門牌一百二十號韓奇逢藥房有限公司

安東後聚寶街十八號韓奇逢藥房有限公司

大連西崗平和街四八番韓奇逢藥房有限公司

哈爾濱

通令各機關首腦 參加植樹運動

呂市長當日並放送講演詞 市公署組成植樹籌委會

哈爾濱特別市公署奉民政部令開，對本年四月二十一日植樹節辰，爲決實施綠化運動振興農林起見，定於是日全國各省縣均一致擴大舉行植樹，市署方面自奉命令後即積極着手籌備一切，並組織植樹籌備委員會，茲聞該會開會討論之結果定經費四百四十元，對舉行地址定假建設局計劃籌設中之汪兆屯樹園，其外除定綠化運動舉行當日，通知全市各機關首領以及要員一致參加植樹外同日並散放極多數之宣傳標語等々宣傳物而使全哈民衆了解植樹義意，藉可注重農林，復聞植樹前一日呂市長由放送局放送植樹意義，用使全省人民得以充分明瞭以資倡興想屆時定有一番之盛景云

佐原鐵路局長 視察畢歸來

文書科長同行

哈爾濱鐵路局佐原局長前於八日偕同文書科長赴東部線視察一節，早見各報，今佐原氏以東部各線均已視察完畢，因之於十一日下午五時乘濱綏線列車與文書科長同道返哈云

金井總務廳長 已由京返省

濱江省公署總務廳金井廳長爲所屬各縣之縣政補助費問題，氏於日前躬身晉京向中央商請辦法等情，業誌前報，而該氏業經向中央商請辦法完畢，並已於十二日下午二時五十分，乘京濱線列車返濱江省矣，至此次晉京向中央商請之結果，及詳細情形尙未發表云

西尾參謀長 視察松花隄

呂市長作陪

關東軍參謀長西尾中將，爲視察濱江省狀況，前偕同大橋外交次長由下江乘飛機來哈一節，早見本報，而二氏到哈後，次日分往各滿日軍要機關訪問，並聞西尾氏於十三日上午十一時訪問特別市公署，當由呂榮寰市長會見，氏於訊問濱江民況後並探問對松江修堤計劃，以及等々關心事項，約談二時許，由呂市長率同佐藤總務處長，佐藤工務處長及建設局關係職員等作陪，引導西尾氏由中央大街赴江沿一帶松江之狀況云云

投江精神病漢 病死於醫院

前有滯歇投江，意圖自溺之精神病漢徐文發，被救送署各情，已誌本報，復因查得該病人，併無親屬，遂經該署備具診療費，函送濱江市立第二醫院療養，詎於本月十四日上午一時四十分許，殞於該院，現經該院函知正陽署，請爲檢驗，以便掩埋

清鄉警察隊結成式 於十六日舉行

前田警務廳長親往訓話 隊長爲淺見指導官

出沒於賓縣阿城延壽肇東肇州各地之謝文東趙尚志大股匪賊，雖經滿日軍警當局嚴加痛剿，終因是輩聚無常此剿彼竄，所以仍保殘喘，爲害民間，濱江省警務廳，因爲江冰已化，將入長夏高粱繁茂之期，預料屆時必有跳梁小醜起而蠢動，爲期徹底的痛剿使民衆實享王道政治之福利，乃組織專門剿匪之淸鄉警察隊，此事已見本報，爾來因該隊之馬匹槍械彈藥俱已準備完成，隊長一席，亦選定肇東線淺見淸一警務指導官充任，隊長則任命延壽縣警務指導官折笠高松氏，乃於十六日午前十時，在軍官街警官學校大講堂，舉行編隊結成式矣，該隊隊員計共一百五十名，全爲由省管下廿七縣，所選之成績優秀勇壯警察官，當由前田警務廳長，予以訓示後乃整齊全隊伍參拜哈爾濱神社，於神前報告結成式並祈禱淸鄉警察之武運長久，觀於淸鄉隊成立後，北滿各地匪氛可望漸次消滅，而一般民衆對此期待亦深，並予匪賊一大脅威云

一日兩起搶案

事後報警匪逃無踪

本市道外七道街裕海湧胡同門牌六號(亞洲電影院對過)住戶李新久家，於本月十一日午後八時許，闖進滿匪二名，爲首大骼，手持檣桿槍其一中等骼，手持類似手槍，進屋後，大施威嚇强行搜索，計搶去貉狸皮襖一件狐狸腿皮襖一件，金手鐲一付，金手鐲二個，俄國洋毯一床，國幣四元，以上共價値國幣六百餘元，搶畢潛逃道事主報告該管派出所，帶警趕至時，則匪已遠揚無踪矣

道裏叢曼街，派出所，於十一日下午據滿人田慶豐聲稱午前拍賣豆腐漿至斜紋街亞細亞旅館門前拐角之際，忽來一匪人聲言兜內有槍如不將錢現出，定必將汝搶斃，是時民不敢聲張因之遂將錢包取出交付與他（包內共一元四毛）該匪搶畢，遂即飛逃而去，請求該所轉達經緯署協力追緝該匪云

店內按名搜查，檢查至景陽街悅來棧內，查住有野妓孟李氏年二十五歲，徐羅氏二十六歲，曹馬氏十八歲，以上三名，認爲有傷風化，遂合帶署，按違警罰辦矣

亭得利表店被搶 損失一百餘元

顧鄉屯又發生刧斗車案

本市道外正陽街門牌二號亭得利表店，於本月十三日下午七時四十分許，闖進滿匪一名，中等骼圓黃臉，年約二十七八，身穿半截皮大氅頭戴洋式帽，類似山東口音進屋聲稱買表當經櫃夥取過懷表三塊，共値國幣一百二十七元，該接過遂，即裝入兜內，後由兜內掏，出匪槍大施威喝，不令聲張，由錢匣內搶去國幣四十元一角，搶畢潛逃，事後該號執事周姓立令櫃夥趙明海赴該管派出所報告，時匪已遠揚該所據情轉報正陽署，請爲電傳各警署，一體通緝云

又訊，顧鄉屯警察署管界哈達屯派出所內，於本月十三日午後十一時許，有正街門牌十四號住戶段桂春來所報稱素以趕斗車爲業，於本日晚九時許在顧鄉屯拉得乘客三名，該三人中一中等身材者面長臉，年約二十餘歲，手持槍桿槍一枝，一高骼長臉者年約三十餘歲，一徒手空拳一小骼圓臉者，年約二十餘歲，亦係徒手，三人均係本地口音，持槍之匪，大施威喝，逼令不許聲張，命將斗車急往西趕，行至張家窩鋪距哈達屯約半里許，該匪等一齊動手，將車夫綁起，搶去白馬一匹，國幣三角五分該斗車號碼爲三六六搶畢向見逃去，請爲通緝，該所遂帶警追趕時惟時已久，匪已潛逃無踪矣

行竊板門被捕

小賊可算倒運

十二日午前四時，橫道口派出所警士張寶眞於橫道口北方，見一竊盜竊取板門一扇正於張慌攜圖隱避之際，竟被該警發見，當即上前將該犯抓住，立即送交經緯警察署，嗣經刑事系審訊，該犯供稱楊成森，三十五歲，並認竊偸不諱，故該署已依法懲辦云

一場小火警

消防救護得法 幸未殃及四隣

本市道外正陽署保障街派出所管界東南陽巷門牌六號曹姓家，於本月十二日上午十時許，因做飯後，餘火未盡燃及亂柴，致生火警，一時間烈焰騰空，火光四溢，幸經道外商務消防會聞警即至三十七名消防警士，奮力撲救約三十分鐘之短時，已將火警全部救熄，計燒毀板房一間，及屋中物品，其損失約値國幣六十餘元，幸未殃及四鄰云

半夜帶警查勤

署長關心治安

本市道外正陽署署長蓬世隆氏，鑒及市內管界，時有小醜跳樑，除嚴令各派出所及檢查班晝夜加班認眞檢查外，於本月十二日上午〇時許，親身率領警士，在該管各旅

吉林建設遷移小委會 開第二次會議（續）

對於商民住戶遷移辦法 討論議決事項經過情形

●報告事項●次由本遷移小委員會委員長孫君報告，署請第一二段內居住之民戶，業已調查完竣，當於前日將各段內之民戶招集到廳，由本人及川邊警務科長詳爲說明，人民等均歡欣鼓舞，對於公家建設計劃，表示贊成但安土重遷之觀念，似亦不應漠視，但決無違抗或不滿之表示，關於彼等之希望，歸納之約分三點，第一爲遷移時公家指定地點，第二爲公家多與地皮價款，房屋遷移家族遷移，及營業損失等費，第三爲依照江沿生活者仍望在江岸住居，等々問題特向本會報告，希各位詳細考慮，加以討論

●討論及決議事項●第一，指定地點，以便民戶遷移案，決定如次

甲地點，一，東，一，東大灘，二，西，八百壠，三，北巴爾虎門外，均由市政處計劃勘測，俾開道路用地，以免再度遷移，人民感受痛苦，乙，辦法，一，調查民戶，需要土地面積，由人民自備價款收買，二，由市政籌備處統計，需要土地數目，然後彙總購買，以公平之價格售與人民，三由商工各會負責，向民戶說諭斡旋，不得高擡地價，壟斷居奇丙貧民，若極貧之戶，委係無錢購買者，由市政籌備處將官有市場，貸與貧民臨時居住，丁附則，若民戶自能選擇地點，或改業他遷，或自由行動者，均聽自便

第二，公家多發償款，及賠償損失案，議決如次

甲，數目，在公家方面，當然欲民衆少受損失，多得利益，惟須顧及預算，在預算可能範圍內，儘量多發償款

乙辦法，查支付辦法，可分爲分期支付，及一次支付兩種經考慮結果，僉認爲分期支付，欵項零星，人民方面感覺不便，結果決定一次支付，俾民衆得以藉此欵項，另謀出路，倘得欵不遷，即係違抗公令，依法處理，若房屋不拆除，賣其舊料，支付工資，新京方面，均係此種辦法，正大可參照也

丙期限，約在四月發給償欵及損失費

第三，仍望在江沿生活者案，決議如次，聽民衆自便

第四遷移期限，決議如次

第一段五月三十一日止（由省署至東萊門外木稅分局）

第二段六月三十日止（由省署至臨江門外頭道碼頭）

第三段暫緩（由東萊門外木稅分局至東大灘泰豐洋火公司）

第五調查第三段案，決議如次甲調查班，四人組成，警察廳曹斌，商務會宋俊，永吉縣郭兆祿，木稅局趙晉屛乙期間一週間，自四月八日起至四月十四日止丙調查表，沿用舊調查表，附則詢明人民欲遷移地點，一便統計彙辦（完）

限令租戶繳租

若再逾期即行沒收土地 地畝管理局通知各租戶

哈爾濱地畝管理局，自歸財政部直轄後，關於四郊土地承租農戶，已派員詳細調查據查長期租戶欠租著一千四百餘戶，租金欠額達六萬餘元，此外尙有戶主遷移，無從查找者四百餘戶，租金欠額亦達六百餘元，該局前經佈告，嚴令欠租者，急於繳納惟各租戶依限納，租者仍屬寥々故於日前再向租戶通知入納書，限於本四月底欠租者一律繳納，否則三個月後，將地收回，另行招租，至於遷移之戶，因無從通告出示限三個月內，具報納租，如逾期不報亦一併沒收惟關於短期租戶，於本月十一日實行開始調查，預定四月末始能完竣云

衛生科派醫赴各校 檢驗學生體格

免發生傳染注重學生健康

哈爾濱特別市公署教育科，以所轄各小學校，學生之健康爲懷，特由衛生科派醫員前往各學校檢驗學生之體格，如遇有疾病之學生，即爲醫治，以免發生傳染，並重學生之健康云

吉　林

警察隊移防駐守

茲查西關德源石橋地方，因年前水上警察局移至省城粮米行辦公後，該地甚爲空虛如無相當軍隊駐守，實與治安有關，故此永吉縣警察隊奉永吉縣公署命令將該隊本部移於西關德源石橋前水上警察局舊址以資駐守云

來站乘降 人數漸增

吉林車站自設備以來日趨於發展之途茲得該站統計每日乘客已操過千人以上而降客約在一千二三百人之多云

三浦廳長 入京轉奉

吉林三浦廳長爲政務上之接洽，於日前入京向國務院及民政部有所陳商，在京少駐即轉赴奉天，本星期內當可旋吉

開　原

搶孫宅之六名匪徒 在店內被拿獲

警務局現正嚴加審訊中 巡長破案神速偵察有方

開原城內上帝廟胡同孫姓家於十一日夜間，突闖進匪徒六名，二匪持槍，四匪持棒當將孫某所蓄三百圓現款，悉數搶走，後即投入大店之招工人群裏，一時隱身，後經事主報警，該管分所陳巡長聞訊，便偵察密訪，於北城墻之密賣某家，適有劉青山者，年十八歲，在該處閑談，其言搶案深知底蘊，陳巡長婉言訊問，並云此案破獲即委以一等警士之職，該察其動靜，該匪等尚在店內即報告巡長，當協同九區立派警士多名，將該犯一併捉獲，經九區嚴審，供稱行搶不諱，鎗械藏於小孫台何家花店，警局派人起贓之結果並未搜着，何某在逃只將該婦綁赴警務局，劉正嚴訊中該匪並云拉線者爲劉青山，曾分贓十元，其又反報警捉拿等語，不知確否，容訪再誌

防止猩紅熱之蔓延 施行豫防注射

警署對各校兒童强制注射 未達學齡者則分三期施行

最近市內猩紅熱症之流行，益呈蔓延之兆，開原警察署衛生係，於管內全部施行豫防注射，凡學齡以下兒童患病者，如市內小公普通各學校，決定施以强制之注射，至於一般未達學齡之兒童，第一回注射爲四月二日，第二回注射爲五月六日，第三回注射，爲五月十三日，時間午前九時，於開原俱樂部施行注射云

開原管內昌圖，於猩紅熱豫防注射一節，於該地派出所施行，日期第一日四月二十三日，第二回五月七日，第三回五月十四日，各午前九時云

在鄉軍人分會 開春季總會

開原在鄉軍人分會，於十二日夜役員等議訂春期總會，其協議之結果，定於二十日午後四時，於公會堂盛大舉行，其順序如次，一，勅諭

署長召各分所 商討春防辦法

本縣慶雲堡警察署長吳延賓氏，到差日久，辦事認眞，現以時値初春，鄉民農忙之際，對於春防一節，乃亦堪顧慮，招集各分所商討春防辦法，並令切實施行，該署長亦親帶內勤局員盧子聲，外勤局員超群瑞二君，及警兵等，不時出巡，如此署長可稱盡心職務云

安　東

開廳長會議 討論之事項

安東省公署，開廳後，對於庶政設施，努力研究，俾期至善，該署日前十一日午後一時，復舉行廳長會議，所討論事項爲三項列下，一，治安對策，二，柞蠶保護三，廳舍建築經討論結果，治安對策，由警務廳負責，籌畫進行，柞蠶保護，向來對於柞蠶保護，利用槍砲，去歲槍砲被官家收回，關於保護上，殊感不完善，以致柞蠶前途，非常不振，經此討議變更，使炸砲辦法，是否適宜，尙待詳爲討議，至於建設省公署廳舍，曾醞釀日久前當建築時，與左右民戶，殊感不便，故經向中央請示另選適當地址，建設省公署云

瑣　聞

△藥商購來海狗 （牛莊）邑北關城後義和堂藥局，在大連，購買活海狗一隻，木桶盛水裝之，任人參觀，男女前往，絡繹於途，街衢巷滿云

△實業股長得人 （瓦房店）縣公署實業股長王店廷駒君籍隷金州乃係農業學堂畢業之優等生，並精通日語，自到差以來，對於公務非常認眞，提倡實業不遺餘力，久爲上峰所契重，實不可多得之人材也

△服毒案已成訟 （西豐）前有劉淸山毒死不明一案，茲經詳加研究，該劉淸山，與妻邱氏，夫婦係因細故口角，因將勸架者觸一傷，嗣後經警察署排解了案，曾經劉淸山親屬德和東保出不知如何，不令夫婦歸家安度，覺留劉淸山邱氏在店宿住，不許夫婦見面，又勸逼劉淸山付還藥債，及店費，達五十餘元之譜，該劉淸山本係工人，無術籌款，因而心懷厭世，當即服毒自盡云

茲爲便於閱者諸君對於平時保養身體預防疾病之衛生與感染病症之治療方法以及一切醫學問題倘有疑問來函質詢起見特闢本欄專爲解答以資參考並訂投函規約如左

（一）提出之問題文字務須簡單明瞭繕寫清晰

（二）來信請寄滿洲報醫識問答欄收啓

（三）來信郵費不足者不收（四）署名隨意

問　答

一〇二

問，敝人今年春季貳月時，因誤染花叢之惡習，隨之樂極生悲，即於二星期後發現淋病矣，因頭二年前曾發生濫交之急性症，後好了，誰知今年又復因步涉花柳，而舊病重生矣，服用東葯「德利得」漸漸的每日除了淋濁外，小便時微痛，或陽器興奮時痛苦外，別的也感覺不出什麽詢問旁人，始知爲玩固的慢性病，但服中西藥，亦是無效，故蔓延至今，尙無良策，敝人每日處於勞動，每月之薪金，僅足維持生命，痛苦萬分，隱痛又不敢稍露，精神頹廢，而對將來之前途，更不堪設想矣，並且在發生斯症後，皮膚病遂生，每在睡上，身上即起如風氣之疙疸，刺癢非常，愈用手搔擦，而愈紅癢，疱愈大，處此之環境，而遭惡病纏身，實無良策可淸，今示一良方　奉天六合

答，慢性淋疾，治愈最慢，然處置得當，雖慢能愈，贅陳醫方，徒勞筆墨，片言指迷，莫笑荒唐，急性淋疾，靜臥即愈，慢性淋疾，惟靜能治全身刺癢大似蕁麻疹不在淋疾範圍內

解答者　大連岐山醫院長　醫學士　楊鳳鳴

請看亞洲洋行印度綢緞莊開幕大減價

啓者時際冬末春初本行特由各國名廠運到花素呢絨綢緞毛割絲絨男襯衣條紬絲線坤襪摩登應用新奇物品無不齊備不但物美價格而且特廉爲歡迎主顧起見特別犧牲大賤賣兩星期間請捷足先登勿失良機歡迎參觀

奉天浪速通二十番地滿蒙百貨店斜對過實豐洋行舊址

亞洲洋行 印度綢緞莊 啓

又成了一次良好的機會！

請到『秋林洋行』試你幸運如何！

春季爲肅清底貨起見特備大宗彩品贈送　彩券無空！

由四月十日起至廿七日止凡在所限期內於敝行購貨足國幣五元者贈送彩券壹張足十元者贈送彩券二張逐此類推當面抽彩個彩不空贈品豐富不暇細舉謹將贈品內容之略列之於後

西洋地毯布、西洋絲絨桌面、西洋旅行提包男女時式西裝男女時式衣料、俄國毛毯、室內器皿、摩登化粧用品、本行工廠出品飲料、其餘無量日用必需品共計五千餘份

歡迎各界仕紳名媛來敝行參觀一試便知言之不謬也

附設男女西服成衣特由巴黎聘來名師工資從廉製工精巧玲瓏之致務使顧主進入世外摩登之園

奉天日站浪速通三十二番地

秋林洋行啓

電話四四六五番

帽子牌商標

腦欣

醫學博士森田資孝先生推贊頭痛聖藥

腦欣如遇頭腦疼痛非常難忍時、頭目眩暈神智贅迷時、或讀書過度精神疲倦時、及惡醉宿酒未醒時、倘速服腦欣可立見其功、其效若響、服後三分鐘、頓覺頭目快爽神智清新、苦痛盡忘、有如夜月秋遊、腦有心曠神怡之妙、此偉積確爲本劑獨具之特長且雖連續服用、對於能神經或心臟胃腸等、決無副作用、亦無惡影響

主治

○偏正頭痛○頭重神昏

○頭目朦朧○腦筋疲勞

○精神鬱悒○面神經痛

○宿酒惡醉○暈船暈車

定價　二十錢　一圓五十錢

◇腦欣、除粉末藥外尙有錠藥一並發售可隨意購用

◇近坊間有牟利之徒、僞冒本劑騙人、幸希注意帽子牌商標、庶不致悮

◇各地有名藥房均有代售

大日本名古屋市東區京町二

荒川長太郎合名會社謹製

滿洲國總批發 新京永樂町三

新京藥品株式會社

新式簿記招通信學員

人非有專門的學術不易在社會上立足欲學新的專門學術又因維持現在的環境和職務而又不能離身惟有投入本會函授部 學得新式簿記爲最好的一個良機因爲通信教授第一不拘時間第二不曠正業詳細章程請附郵票四分寫明寄交新京滿洲郵政局私函信箱二一號即寄

駐京大連銀行簿記講習會函授部啓

握現代治淋劑之最高權威的……

德國 梅濁尅星

▲愛廸那博士發現透膜殺菌法！

▲全世界醫師始得淋病根治藥！

淋病斷根的新法

淋病的難滅已成全球醫界的難題、要把淋菌巢窠醫好方才完全淋菌斷根、淋病怎樣可以算斷根呢？也是醫師及病家所渴望的一件事、然淋菌消滅就作爲淋病的治愈嗎究竟用怎樣的方法可以證明深部的淋菌確實消滅呢？[illegible]用一種深部殺菌的新藥梅濁尅星把潛伏的淋菌完全殺盡、行了此法以後、即檢不出淋菌並且沒有其他可疑的症候時、大約可作爲斷根、經過了三月半年一年之後再行同樣的方法、沒有淋菌、而且經過了良好的時候就是淋菌治愈了還有一句話男人家已完全治愈、如不同時醫治她已經被染的妻子、這樣的醫治是一點兒沒有用的

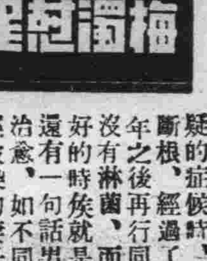

梅濁尅星的治作用

梅濁尅星爲愛廸那博士耗四十年之心血經二百五十次的動物試驗、逆請全世界花柳病院八百七十八處實驗、始告成功的淋濁斷根特效藥、其藥性王道、功效的神速可稱十全十美、實爲二十世紀醫藥界新貢獻

（一）本劑有專門透入男女的深部粘膜細胞內、殺盡淋菌的特徵、所以服過此藥者的小便也有極其强大的殺菌力

（二）藥性和平、毫無副作用、絕非檀油劣藥之妨害腸胃及生育等流弊百出者可比！

（三）專治急性慢性、五淋白濁、婦女白帶、膀胱炎、尿道炎等症、有屢試屢驗的特效

▲德國 威爾鄧大藥廠鄭重監製▼

▲梅濁尅星說明書函索立即寄奉▼

◎大連、華泰、華西◎營口、中西、五洲◎奉天、五洲◎安東、瑞祥泰◎長春、中西◎吉林、五洲◎黑龍江、中西◎鐵嶺、義和堂◎洮南、和發順◎普蘭店、康德記

哈爾濱道外六道街口 柯爾登洋行 獨家經理

皮膚各疾新藥

亞斯達

亞斯達對於所有皮膚病絕對奏効

亞斯達容易滲透皮膚上一塗於患部卽除痛止癢殺滅寄生菌而由消毒收斂之綜合作用使能完全治癒

主治

疹癬、白癬、鵝掌風、繡球風、頭瘡、皮膚炎、汗疱、瘙痒症、肛門瘡、其他各種皮膚病均有奇特之効驗

約裝十格蘭姆 〇、三五 裝錫筒 〇、五〇
約裝四十格蘭姆 一、〇〇 特大裝約五百格蘭姆

發售處 大阪東京 丹平商會藥房
代售處 日本寶藥會社

七寶羹

七寶羹、古來御宴的大菜、不過是山珍海味調和一鼎之內罷咧、如今有發出調味精粉味の素以來不用做七寶羹、也可以做出好味羹湯、這竟用味の素烹調成功咯。

調味精粉

味の素

(味之素)

味の素無論喝吃葷素各菜湯都可以應用而且減省手工費錢厨房裡不可須臾離也。

(C—420)

君△患△肝△火△否△
我△有△潤△腸△丸△

肝火中燒、最易激怒、世人往往因小不忍而亂大謀者、由於憤怒、實由於肝火

君有肝火否、盍服第威德潤腸丸以平之、藥料完全植物質、毫無刺激作用日服二粒、肝氣不作、祝君前途更多勝利

價格低廉祇售兩角

第威德 潤腸丸

各大藥房均有出售

治淋界之革命！
內服色素療法！

片劑 滂濁溥淸

適應症

急性及慢性尿道淋、淋毒性副睾丸炎、淋毒性攝護腺炎、淋毒性關節炎、淋毒性膀胱炎、腎盂炎、膀胱加答兒、其他。

「阿克利津」系色素、應用於淋疾之治療、已經有十餘星霜之歷史、在日本現今已成一種普遍的治療劑、實驗的臨床的研究、均認其治效確實、故其應用範圍、益見擴大、而對於各種細菌性疾患亦臻廣汎應用之域焉、向來本劑之應用、以靜脈內注射爲主、但臨床上單收施靜脈內注射爲難者、屢々遭遇者有之是以邇來散見經口的應用收得相當效果之報告、此即片劑「滂濁溥淸」提供於治療界之由來也。

現今市上販賣之淋病內服藥形々不知幾千百種、頗呈雨後春筍之觀、卽欲求一較完全少副作用者、不啻鱗角鳳毛之罕、多係氣味惡劣、難以服用、障胃害腸、得不償失、良可慨也。

今回新發售之片劑「滂濁溥淸」者乃據最新學理研究化驗而製成之內服的「阿克利津」系色素製劑、絕無前述副作用等之弊害、剷除淋病的第一利器也。

包裝 五〇片 一〇〇片 各一瓶裝

各地有名藥房均有出售

總發售處 日本大阪市東區道修町 株式會社 塩野義商店

SP—31

大連

強搶汽車司機的兇犯 竟毫未費事捕獲一名

林秀樹一時感及佐藤慌張情態 通報沙署捕捉之下果是眞犯人

迫近皇帝陛下御駕歸還之期，所以大連市各警察署刑事隊，對於四月十日拂曉，在星個浦旅大道路，裝爲乘客，強搶汽車司機現欵三十餘元及司機的許可而逃亡的三名強盜，因正在大警戒之期，該三犯竟突破警網而逃，各署致死力搜緝卒未得其端倪，其後仍由搜查本部沙河口警察署連絡大連各署，不眠不休的搜捕中，於十五日下午五時半，探得該三名匪人中之一匪，沙河口署刑事隊得報之下，即追踪而來，毫不費事的在大連市橋立町橋立大樓，東洋汽車零件販賣公司，安然而逮捕，該刑事隊，即高奏凱歌而還沙河口本署，對該犯之嚴訊，其姓名籍貫爲原籍日本京都市上京區中立賣通七本橋西入前大連市薩摩町三益洋行店員佐藤正一(二十一歲)

沙河口警察署，在事件發生之伺時，刑事隊竟八方總出動，對於犯人所遺留之物品並其人相等相當之證據，對於犯人之爲何誰，已全部明瞭，認爲指名犯人，向全滿各警察署通報嚴捕之中，彼三名匪人中之一人，前記佐藤正一，竟大胆到其川往家橋位町大樓東洋公司內，謂近日因事得赴天津，向該公司借用旅費之欵子中，因被該公司店員之拒絕，於是又改口向該公司希望在該公司作事，請僱用爲盼云云中，在此時間，該東洋公司主人林秀樹氏由內部向外望，見此怪漢可疑，在思潮的一轉瞬間，竟感覺及此漢非在報載之惡强盜乎？因此之故，即密行掛電話急報於沙河口警察署，一方面由林氏到賬房，倒茶招待，正在對談之際中，乃由沙河口署趕到之阿部搦事部長入室當場捕獲，一加審訊，即行判明爲三強盜中之一人

行搶用的兇器 乃玩具用手槍

逮捕匪人佐藤正一後之沙河口警察署鵜木司法主任，乃於十五日十時，將該犯人出留置場提出，親加審問，對因佐藤所供謂使用之手槍係新武裝自來火的玩具假手槍，事後拋棄在周水附近，故於十六日午前十時許，由鵜木司法主任，同阿部刑事部長，帶同犯人，乘自動車，直赴拋棄之地點搜查，在大連管內周水子郭家屯附近溝內，將拋棄之假手槍發見，確係素日間所用取火吸煙的假手槍云(寫眞即已被逮捕之佐藤正一)

在聖德公園分金後 逃向三十里堡

佐藤一人返連餘二人北逃

「犯行之後已爲六日間，此時都到那裏去來?」對此點的訊問，由鵜木主任，問了一個小時，犯人竟毫不隱蔽很自由的逐一供認，但對於在逃二犯的行踪則緘口不言，即該三犯人在十日的犯行後，依旅大道路，逃到聖德街公園，將強奪之欵子二十餘元，各先分五元，所餘者即存於一共犯之某手中(特秘其名)分配之後三人即於拂曉的晨光中，向金大道路逃去，比及天曙，到了南關嶺附近，因爲白日步行危險，乃恰離在山嶺之中而假寐，比及入夜，又再始步行，到十三日晨，始逃到三十里堡，在此時所拐之欵，已漸次無有，因之往北地跑，又是一種難事，雖然受彼二人勸阻，卒不聽而返回大連，想在大連籌妥旅費可以高飛於天津，在三十里堡與該二犯人握手作別，佐藤一人，乃再徒步而回大連，一致大胆到認識川往家東洋公司，想借川資赴天津，不期而被獲，佐藤之服裝，仍爲犯行當時之物，並未更換，腰中僅有銅字一分，及中國銅子兩個而已

派寺內刑事追緝

依佐藤的供述，共犯之在逃二人，已由三十里堡北行，沙河口署即派寺田刑事追跡亦北行

鵜木司法主任談

據鵜木沙河口警察署司法主任有如下之談話

所餘之二犯，已如甕中之鱉，不過爲時間之問題耳，但早一日逮捕一名，亦可以予市民以安心，誠可喜的事，於此則我等之苦心亦可得酬了半分了

因由後門而入 狀態甚可疑 林秀樹氏所談

因一剎那感及「他不是搶汽車司機的犯人？」的念頭，而獲得殊動的東洋公司之林秀樹氏記其談及當時之情況，時間大概在下午五時半，因櫃影一再對人表示拒絕，甚爲稀奇，比及出來一看，乃爲常來訂貨的人，因呼佐藤君，於此他竟謂空腹中，乃給他呼了碗麵，問他的意思說要上天津，缺之旅費，不然暫在東洋公司幫忙云云，在此對談之下，一時竟感及此非報紙所載的强搶汽車司機的犯人乎？於此疑念起，乃即秘通電話於沙河署，不意結果是眞犯人，始爲安心，疑心之點，佐藤當時出入均由表門，此次竟由後面門進來，一方面談話中，神情又特別慌張

東洋火災
安田 經營
大連出張所 大連市近江町二〇 東拓支店內
駐在員 新京 奉天 哈爾濱 東拓支店內

爲完成愛川村調查 州內水利事業

已編成十二萬元之豫算 初由州內次及全滿各地

關東州廳土木課長清水技師於數年前就任以來，即熱心調查大連金州等處上水道之水源，其間曾經有多大發現，又爲利用下水道，企圖愛川村之更生，故對州內各地之水利事業得到多大功績之眞擧，然而當局對於水利水源之調查，於往年兒玉長官時代最初之調查費數字上，漸次增加，意在助其成功，自滿洲事變後，爲擴大關東州內之調查，推廣及滿洲全境，自昭和六年度以後，所謂從昔滿洲井水着眼，屢次支出調查費，勇往邁進，調查新京奉天等主要都市之水源，以及其他各地之水利水源，確具顯著之成績，昭和九年度，曾支出測量及調查費等十二萬元有餘，本年度又復增加一萬三千元，其計支出爲十三萬三千二百餘元，以左記機構，圖謀進行本事業

△人件費 判任俸金一、九三五元(技手一人)諸人員俸金二九、三九九元(囑託員六人雇員七人)傭人六人)

△事務費，廳費一、六一〇元，修繕費九七四元，旅費三九七三元，雜費一、三〇三元

依上列之支出人件數，與事務費二項，誠爲非常節省，並測量調查之實際經費，規定爲十萬四千餘元，臨時部之歲出費亦屬於此項規定數字內，期望得到最大之發現，完成其創意之計畫云

撤廢領事裁判權 僅爲時間問題

日外交當局正在研究中 井野新任高院庭長所談

由日本大審院判事，榮任滿洲國最高法院主席庭長，井野英一氏，偕同榮轉滿洲國最高法院書記官，前日本司法省民事局強制執行係後藤丈夫氏，及家族等，乘十五日入大連港之烏拉爾丸輪船抵連，經由新京來連歡迎之飯塚民事局長引導，赴星個浦下榻於大和旅館，據井野主席庭長，在對記者發表有如左之談話，爲促進在滿洲國治外法權撤廢問題即領事裁判法權撤廢之準備，是故滿洲國政府，期待充實司法部，曾陸續招聘日本司法官，鄙人即被選之一人，日前柴礦文君入滿，曾由日本大審院選派三名陪席判事來滿，滿洲國政府日卜派前野人事課長，正在東京選擇招聘來滿之司法官，最近即將同選委之二十數人歸滿，關於撤廢法權，日下日本外務省委員會正在研究中，大綱業已決定，具體部分，當由新京方面促進，本月九日，當各方友好在東京爲鄙人送別宴會之際，曾得與谷參事官以下多數權威者會見，交換撤廢治外法權意見，無論誰何，皆無異論，最要者，仍爲時期問題，鄙人豫定滯留大連二日，即行北上，一俟就任後，即與司法部同事諸君協力，整備滿洲國之立法事業云

大連市社會學辦 兒童愛護週間

併嬰孩週一齊定期施行

大連市社會課，因從來規定五月爲嬰兒愛護週間，及十一月爲兒童愛護週間，此次經一再磋商，擬將二次舉行者，歸併爲一次舉行，統其名曰愛護週間，並預定由五月一日起至八日止，全滿一齊舉行，此兒童愛護運動，俾期徹底達到兒童健康目的，故於十六日午後一時，召集各關係方面，在市役所參集協議實施事項云

復縣二區村民 來連尋找村長

現任復縣第二區望海村村公所僱員，王禹舟(年廿九歲)陳廷俊(年廿七歲)者兩名，於十六日午前九時提呈搜查願，到沙河口署被搜人該村公所村長爲馬國富(字燕卿)年四十九歲，在該所治掌一切事務，並代村民辦理金融合作社貸欵事項，每當村民金融合作社貸欵時，須經村長一手辦理，村民將土地口帳以及圖章等，均交與村長，同時並須村長見證，方能領出欵來，本年四月初旬村民五名，因春耕已至，貸欵使用，遂煩村長代爲辦理手續，不料馬某心起不良，藉村民之土地台帳押使村民用數以上之數用，所餘者私行沒收，計欵二千六七百元，馬某深恐村民查覺，於四月十四日，偕其妻潛行來連，不知下落何處，請沙河口警察署代爲搜查馬某中云

司機與汽車同墜崖下 車人均慶無恙

營救出險後仍舊照常營業 墜五丈高崖未受傷眞奇事

於十五日晨發生由五丈餘高崖上，與自己操縱之自動車一齊墜落，事後依然無恙，仍能執行職業，毫無毫痛苦怪事件，茲記一二如左

大連汽車公司，晴明台支店運轉手，眞鍋善夫(現年二十五歲)於十五日午前四時接到老虎灘八三四番地月之家電話命駕自動車前往載客，該眞鍋善夫運轉手，即駛二一〇八號自動車前往，駛行至老虎灘電車終點地方，渡過一二三橋時，正向前進行道路上邊爲海岸，其前即日人瓜谷長造氏之別邸，此際因前方忽出現馬車一輛，眞鍋善夫運轉手，爲避免双方衝突，將自動車向稍右邊駛行，孰料略一疏忽，自己操縱之自動車，即從五丈餘高之海岸崖壁墜落，連人帶車共翻轉了五六次，始將車身陷入海岸泥中，當時眞鍋善夫運轉手，雖然昏迷不省人事，轉瞬即醒，由車中跳出檢驗自動車，僅車頂稍爲破壞，其自身亦未負如何重傷，僅遭微小的玻璃創傷而已，誠爲不幸中之萬幸，當其由車中跳出後，即以電話報告大連汽車公司營業所求救，由該營業所，派遣數人至肇事地點營救，至同日午後一時，方將自動車身完全救出，返回大連汽車公司，眞鍋善夫運轉手，於當日午後，依然照常操其業務然無絲毫疼苦，同人等均稱爲奇蹟怪事云

爲期澈底改善事業 滿電調查交通

照例於十七八兩日間舉行

每年以四月十七日和十八日的兩天，定爲常例，舉行電車及公共汽車的交通調查，而作爲改善事業研究資料的滿電，本年仍依前例，於十七十八兩日間舉行之，其調查之結果，與改善交通事業上，實有莫大的効果，該十七八二日間之調查者

一，發行調查券，替換乘車券

二，得告訴乘車停車場於車掌

三，下車時必交調查券於車掌

此數項爲滿電調查交通之二日間，希望於乘客者，亦爲一般乘客所宜 辦，而助成滿電之調查，俾更進一步的改良大連市之交通事業也

大連宏濟善堂 招標作棺材

五月一日開標

大連宏濟善堂，因其所負之使命，是救濟和施療，所以每年編有鉅大的經費努力於其事業，就中施棺埋葬方面年年大有增加的形勢，如近年來，市內外的路倒，一切病死的乞丐，以及遺棄的嬰兒屍體等均由善堂一一備棺送到共同墓地掩埋之，每年所要的大小棺材，爲數亦頗不少，每年五月一日招標，包作大小棺材，現因快屆此期故已分別向各木廠木舖通知，一切招標的方法，即有遺漏者，亦可在期前直接到善堂接洽，至於開標之時，總理協理等均親自到場當衆開標以昭公允云

極繁華之連鎖街內 發見密造工場

因華客乘船中被水署查覺 當將機械均押收事主在逃

大連水上署司法係於四月十三日出帆向天津行之天潮丸一等，船客乘船之中國人張閣臣李隆信兩名拐有扣卡銀(嗎啡同類)二磅(價值千元)發見之下，即行逮捕，嚴重訊問之結果，竟發見在大連市繁華街，設有店舖，在樂內製造扣卡銀及嗎啡等禁制品，而向外埠密輸之事，得以發覺，當時水上署司法係立刻非常召集於十六日午前五時襲擊市內連鎖街本町樂局彼店主南勝太郎(五十歲)早已聞風而潛逃，搜索家宅之結果，在地下室內，發見有巧妙之工廠，有多數之發動機，及一切密造機械等均行押收，並將南勝太郎之妻野江(四十七歲)及藥劑師一名，日本人店員一名，中國人店員三名，押到水上署嚴加訊問中

著名戲劇家 馬連良來連

日內返平赴張 下月初當重來

轟動遐邇譽滿全華之劇界泰斗馬連良君，年來出演故都各方商埠，雖欲一聆雅奏，苦不可得，茲者馬君忽於十三日搭天津丸輪船來連，投寓大和旅館，擬小作勾留，俟瀏覽櫻花燦爛之連濱風光即擬搭車北上，據傳或轉赴張垣，應宋哲元之約，出演宋氏太夫人壽誕堂會，大約時於下月初再度來連，彼時定能出演於宏濟大舞台，預卜連演菊部將更放一異彩云

廣播節目

四月十七日(星期三)

上午六時　無線電體操(日滿語)

上午七時　初等日語講座，講師奉天南滿中學堂，近藤喜助(由奉天)

上午七時二十分　氣象通報

上午十時四十分　經濟市況　公設市場價格

正午　時報　一、釣金龜　二、三進士，唱笑儀，拉胡琴，刁畢如

下午一時二十分　新聞(滿語)(由大連向全滿)

下午三時三十分　經濟市況(日滿語)

下午六時　新聞，告知事項　職業紹介事項

下午九時　新聞，告知事項　氣象通報

下午九時三十分　滿洲戲劇　由大連宏濟大舞台中繼(由大連向全滿)

大連西崗大龍街
麗華金店
電話三二五二四番
金銀首飾齊全　歡迎主顧參觀　送禮金銀器皿　特別減價供獻

患癮 鴉片 嗎啡 海洛 治療 開始　內科 小兒科 花柳科
春華醫院
(入院隨意)
院長東京醫學士 徐榮
大連市西崗東關街電車站旁 電話(三)一五七二番

新到春季洋服材料大犧牲
定做每套正價　現賣價
四十五圓　三十八圓
四十圓　三十三圓
三十五圓　二十八圓
欲購從速勿失良機
會源洋服店　大連市內監部通百五番地　電話(二)七〇九三番

高級新車　無線電收音機車
大安汽車行
電話 (三)三二二四番 (三)三三四四番 (三)二一〇六番

廣告
四季輪次 布疋綢緞 批發零售 遂意參觀
時令循還 皮棉單裌 價格從廉
呢絨雜貨 服料俱全 歡迎主顧
大連市浪速町五十番 協茂東綢緞莊謹啓 電話(二)五〇四七番
大連市奥町五十四番 協茂盛綢緞莊謹啓 電話(二)四六三二番

寫眞銅版與凸版凹版
久保田寫眞製版所
大連市武藏町六六
電話二・八六三一番

鍾鼎氏治耳萬靈油
專治痛聾膿血鳴癢聾塞等耳每付兩瓶現洋兩圓
總批發處奉天小南門裏宗仁府胡同東(鍾鼎居)廣
招現欵代理

丟失支票聲明作廢
敬啓者今敝棧接到源盛德宜出民國二十四年四月十三日之義成信照付卅四號支票一張計金票六百元正不幸丟失除向該號通知及登報聲明外嗣後無論落於何人之手概作無効恐未週知特此聲明
大連 連陞棧謹啓

高等催眠術正則專修函授科
諸君欲得眞正催眠術的本領和實際的效益乎請即加入研究不論已學未學已成功未成功者均宜學習神經衰弱精神短少身體多病者更宜學習本科所授爲最進步的方法去與一般呆不同講義明晰指導得法不論男女均能學習短期成功學費滿幣十三元欵到即授章程備索 代理處大連盤城町志發藥房谷銘三
日本神戶市中島通三丁目百六番 精神修養部啓

大連
世興金店
本店發售善字加煉十足條錠頁金精製時裝金銀白金首飾中西美術禮品各界徽章銀盾花瓶博古盃盤酒器堆壘鑲嵌搜挑人物古鼎香爐彫鏤美麗鍍金包金加重凝金點翠砝藍景泰洋藍玲瓏細巧裝璜精緻兼售珍珠寶石鑽石翡翠珠花頭面應有盡有無美不備金銀成色十足低潮保退保換如蒙惠顧無任歡迎
本店謹啓
浪速町二丁目六六番地 長電話(二)八六一八番

招租
大連市惠比須町二〇八
春記賬房
電話三一二六二七番

敬啓者本堂開設吉林省城西大街歷百有餘年專辦東西各國產區藥材藥料採選地道修合丸散膏丹應世濟人本堂慶製各藥不但藥質純良而製法歷百餘年之經驗最有心得此可謂仕宦農商諸君所嘉譽者也今本堂一爲擴充營業二爲病家有所問津除先後在京哈龍江綏化富錦天津上海各設支店外尚要招請各省市都市縣鎮各埠代理以爲推銷各本堂丸散膏丹各種成藥而獲壽世壽民之本旨近數年來各處省市縣鎮屢有約請代賣本堂各藥以爲應世活人本堂思念及此理合招請代理商號今特登報聲明凡願代賣本堂各種丸散膏丹成藥三百餘種請向吉林本堂函商當必按時接洽本堂招請外埠代理立有規章函索即覆今本堂委妥大連市浪速町增盛堂大藥房爲大連市代理處凡買本堂各種藥品請就近購之可也凡買本堂各藥價目與本堂一樣合並聲明
招請各埠代理 吉林世一堂啓

本號專門照像各界贊許已屆念有八載茲爲精益求精敝館主特赴東京澈底研究照像藝術業就回國並履各大商埠採辦應時器具佈景以助出品之奧妙

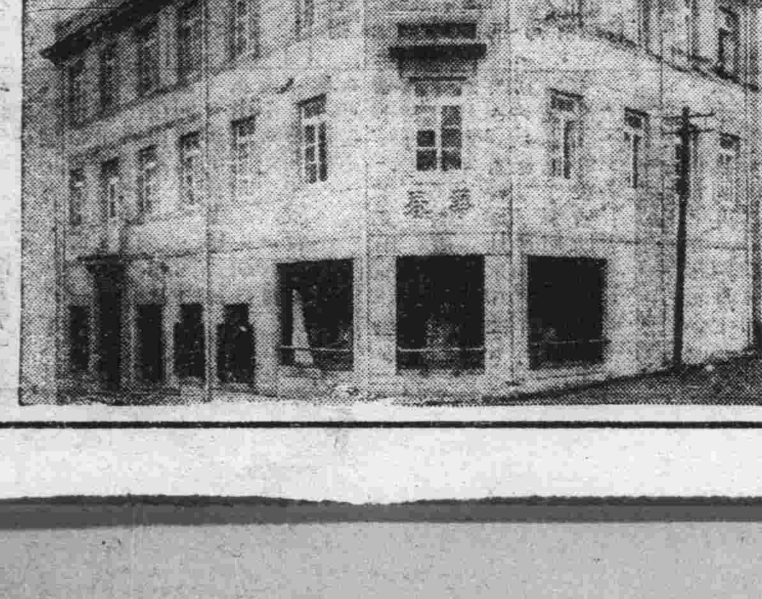

至于樓房之寬濶佈置之完全添備華服西服化粧服等又其次也光顧諸君盍興乎來
華春照像館啓
本館 大連市平和街六番地 電話(三)二六七二番
支店 金州城內火神廟街 電話一六六番

經濟

特產豆強餅油糧穩弱
鈔票市復呈波瀾
大條倫敦期現縮紐約孟買下跌
滙兌日美昇中美大漲標金情弱

大條 據本報上海十六日專電、海外大條銀市情、倫敦期現復轉縮、紐約孟買亦俱跌、查倫敦現貨縮爲三十一辨士四分一、期貨縮爲三十一辨士八分三、紐約跌爲六十一八仙四分一、孟買跌爲七十三盧比八分三、

滙兌 海外滙兌市情、日美漲、中美亦大昇、日美漲九仙、爲廿八弗五十六仙、中美大昇一二六仙、爲四十弗、英美昇四仙、爲四弗八十五仙四分一、日英爲一先令二辨士八分一、中英爲一先令八辨士八分一、美英爲四弗八十五仙八分一、法英爲七十三法郎五十一生丁云

標金 上海十六日電、以標金昨日之疲風、海外材料竟鎮靜不動、朝來人心反高、嗣後存戶大連帮無意簡圖、隨時吐存中央銀行、復出空先令、外商空花旗等、外滙情報、標金跌價、低處突傳香港政廳禁止白銀出口說、空戶急於知足補進、價又見高、收盤之際、電傳香港政廳聲明無禁止之必要、收價畧疲

錢鈔 大連錢鈔市場、十六日前場開行、鈔票於騰漲中、畧呈緩鈍之狀態、查現市開價爲一百卅六圓、大價昇至一百卅七圓、安一百二十萬圓、遠期開價爲一百卅五圓九角五分、大價昇至百三十六圓七角、安七百二十四萬圓、再金票兌小洋、爲九一五五〇、鈔票兌小洋、爲一二四八〇、大洋兌鈔票爲一二一四〇云、又十六日鈔票市情、以海外銀塊反落、標金呈以亂調、爲銀對策所環繞之上海市場、陷於混迷之域、人氣受此之反映、則大連鈔票十六日前場、乃呈平緩狀態、後場開行、竟復趨入弱調、復呈以波瀾之狀況、查現市開行爲一百卅五圓四角、大價一百卅五圓八角五分、安二十萬圓、遠期開價爲一百卅五圓五角、大價爲一百卅五圓七角五分、安二百五十六萬圓、再金票兌小洋、爲一二五三〇、大洋兌小洋、爲九二四〇、鈔票兌鈔票、爲一二一五〇

特產 大連特產市場、十五日後場以銀價昂提、北地帮之吐賣而低落、待於十六日開場、與日商及北地帮之賣、以銀價平緩、實隆買有八十五車之鉅付、北滿帮雖賣不勇、以故豆情轉騰、豆餅豆油皆閑散穩平、高粱北地帮買、日商進賣、然以不見踴躍、市情亦呈平和、大豆除實隆外之成交額、三井十車、豐年十車、油均帮二百八十車云

中國海關公布限制攜帶現洋

中國海關、關於攜帶現洋制限、特於本月二日公布告示、於即日起實施之、得該項之旨意之芝罘日本領事、於十三日向大連民政署通知矣、茲將其制限告示的大要、誌次

(甲)一、單在中國各港往來之輪船的乘客各人、謹得攜帶千元、二、前項輪船之買辦、亦得攜帶至一千元爲限、三、一個輪船的職員、或船員、各人不得攜帶二十元以上

(乙)一、對在中國各港航行之外國輪船的乘客、每人不準攜帶五十元以上、二、前項之制限、即其船之買辦亦得實用之、三、每一個船職員、或船員、全然不許其攜帶現洋、四、每一輪船向外洋出港之中間、該當地海關對該船乘客船員、須保證其無不法輸出現洋事

(丙)對以上之各項制限、仍有不聽而攜帶者以上之數量時、決將其全數沒收之

英對輸入大豆課從價稅一成
定於八月一日實施

滿洲特產物對歐輸出不振中、英財長張伯倫、於十五日開催之議會中、對英帝國以外輸入之大豆、新設以從價一〇%之輸入稅、當會言明於八月一日實施等消息、電達大連後、該英國究係何爲而設此、以尚無詳報、不明其眞相、或爲某英帝國經濟同盟之原則、以經濟國民主義之強化的見地上而出此、其成行頗可注目、於此如右所列、向英國每年平均在十四五萬噸、此中在哈爾濱並萬斯達地方之油坊(五〇%)與倫敦地方之油坊(五〇%)以之作油脂之原料、但該油坊工業係在歐洲大戰後德國之油坊、一時興隆、不迄今繼續活動、去年德國實施油脂原料之輸入統制、與匯兌清算制度時、則滿洲大豆之對歐輸出、乃生一大障礙、前途頗極呈以暗淡、英國之油坊、現尚存在、滿洲大豆之輸出、已託寄以固確之地盤、則今回設定輸入稅、誠爲應在刮目視之材料云、據滿洲特產業者之觀測、現在雖然於行市無何直接的影響、但年可輸出十四五萬噸、當必受以相當之打擊、但無詳報、究竟如何未可定、元來滿洲之大豆、爲確固之輸入國、該國之出此舉者誠爲遺憾事

滿洲大豆之對英輸出量
占重要地盤 當受以影響

當於十六日特產市場前場收盤時、方始接到英對大豆新設輸入稅之情報、於前場行市、故尚無關係、且而大連外特產市場、以銀價平緩、商競作買付、豆市致行上昇、然稍示低迷之風情、今當此材料稀薄之時、英竟對大豆課以輸入稅、則今後當與以極大的影響、大豆之對歐輸出、於一九三三年度、大體

德國	一一七〇千噸
丁抹	二三一千噸
英國	一五七千噸
荷蘭	三八千噸

三月中到木材數

新京訊、三月中新京驛所到之木材數量爲二四八二一噸、內計自京圖線方面輸到二三二一一噸、滿鐵線方面輸到一六一〇噸、自北滿方面到者今竟僅少、於新京驛以備旺盛期需要、各木材置場均增添新設係員

減低重油運費助成軍需工業

京城訊、朝鮮鐵道局爲助成軍需工業、對辦理重油車、鮮內局線、並至連帶各驛之運賃、三百一粁以上者減三成、八百一粁以上者減二成、自四月十二日起實施、減低期間、至明年三月三十一日爲止、再依出貨狀況、實施以恒久的方針

新京電話市價暴騰

新京訊、急激之都市膨脹、一時新京之電話、去年架設千五百個、以資緩和、然最近以解氷與需要者激增、電話之市價竟急激暴騰至七百圓之高價云

北鐵接收後之哈市日商激增

哈爾濱訊、北鐵讓渡完了後、朝鮮及內地資本家之進出北滿者、於北鐵接收後、在哈爾濱新設有十萬圓乃至二十萬圓之大資本商店之出張所並支店十數家、及其他小資本之新開業者五十餘家、云呈空前之盛況、北滿經濟之中心地之哈爾濱、將來誠有極大之期待云

公布度量衡取締規則
在關東州附屬地適用
豫定於五月十五日起施行

▲乙、改正事項

一、度量衡之名稱中、以米爲公尺、以某羅克蘭姆爲公斤、以リツトル爲公升、與併稱規定及中計所關之規定削除之(第二條)

(二)依度量衡法施行令第四條、以其所製作計器之種別而保證金增額(第廿二條)

(三)依該第四條、對於身元保證金之供託、計器之製作、僅限於許可時、對於修理以無用此之必要、而削除之(第廿一條)

三、對依度量衡法、有檢定證印面記入之計器、免除檢定所關事項時、限定以大使所指定之計器(第四十一條)

四、爲單行令(一分一般計器與特殊計器之一種)分離計器構造之規定、

一、罰則所關之事項 五處罰有左記四種之刑罰

(一)一年以下之懲役又處以二百圓以下之罰金(第八十四條)

(二)百圓以下之罰金又科料(第八十五條)

(三)五十圓以下之罰金又科料(第八十六條)

(四)拘留又科料(第八十七條)(第九十一條)

▲丙、經過規定

一、慣用計器之使用猶豫期限

(一)從來慣用之度量衡、又計器之單位(尺貫法、ヤード・ポンド法、米度法之一部、及計量之單位之一部)特所指定之事務、又事業者爲双方當業者時、須至昭和十七年七月卅一日(自施行本令七年後)、此他一般時須至昭和廿二年七月卅一日(自本令施行十二年後)認可使用之(第九十六條)

二、滿洲人相互間之慣用計器之使用猶豫期、現於滿鐵附屬地、滿洲人相互間之從來之慣用計器之使用、以至昭和十四年二月廿八日(自施行本令四年後)不得適用本令、關東州內既依現行規則至猶豫期限滿了爲止

三、慣用計器之檢定所關事項 從來慣用計器之檢定、以至昭和十七年七月卅一日爲止、而其檢定效力、至昭和廿二年七月卅一日爲有效(第百三條)

四、於本令施行前、製作輸入之計量器之販賣、使用所特猶豫期限 本令施行前、於關東州製作、又輸入之計量器、雖未受檢定者、須至昭和十年十月卅一日販賣之、又至昭和十一年十月卅一日方能使用及保持、又爲販賣亦可以保持、

五、營業者所關事項

(一)依現行規則、度量衡器營業免許之效力、依現行規則在關東州內製作之、又販賣度量衡、及修理、又販賣之免許、從照其免許之種別、於本令施行後之殘存期間中、仍有其效力、又於公布本令前受得製作度量衡器之免許、又請願免許者之身元保證金額、仍照從前(第九十九條)

(二)於本令施行前、對關東州內之計量器營業者、及滿鐵附屬地內之計器營業者、無許可營業猶豫期限、以至昭和十年十月三十一(第百條)(完)

商情

本埠特產

▲大豆(十六日前場)(百斤鈔票價)

	開盤	收盤
袋	四、九三	四、九六
四月	四、九一	四、九三
五月	四、九八	五、〇三
六月	五、〇五	五、〇二
七月	五、一三	五、一六
八月	五、一七	五、二三

▲豆餅(一片鈔票價)

	開盤	收盤
現貨	一、四七五	一、四七五
四月	一、四九〇	一、四九〇
五月	—	—
六月	—	—
七月	—	—

▲豆油(一箱鈔票價)

	開盤	收盤
現貨	—	—
四月	—	—
五月	—	—
六月	—	—
七月	—	—

▲大豆(十六日後場)(百斤鈔票價)

	開盤	收盤
袋	四、九七	五、〇一
四月	四、九五	四、九九
五月	五、〇五	五、〇八
六月	五、〇九	五、一六
七月	五、一九	五、二三
八月	五、二三	五、二六

▲豆餅(一片鈔票價)

	開盤	收盤
現貨	—	—
四月	一、五二四	一、五二〇
五月	—	—
六月	—	—
七月	—	—
八月	—	—

▲高粱(百斤鈔票價)

	開盤	收盤
現貨	四、一一	四、一三
四月	四、一八	四、一七
五月	四、二三	四、二四
六月	四、二四	四、二五
七月	四、二四	四、二四
八月	—	—

▲高粱(前場)(百斤鈔票價)

	開盤	收盤
現貨	四、〇九	四、〇九
四月	四、一一	四、一一
五月	四、一六	四、一六
六月	四、二一	四、二〇
七月	四、二三	四、二三
八月	四、二五	四、二三

本埠錢鈔

▲大連鈔票(十六日前場)

	開盤	收盤
現貨	一三六、〇〇	一三五、四五
高	一三七、〇〇	一三五、一五
成交額		一二〇萬
近期	—	—
高	—	—
成交額		
遠期	一三五、九五	一三五、三五
高	一三六、九〇	一三五、六五
成交額		七二四萬
十時	一三六、〇〇	九一五五〇
十一時	一三六、〇〇	一二五〇〇
十二時	一三六、〇〇	一二四八〇

鈔兌金 鈔兌洋 金兌洋

▲大連鈔票(十六日後場)

	開盤	收盤
現貨	一三五、四〇	一三五、三五
高	一三五、八五	一三五、二五
成交額		二〇萬
近期	—	—
高	—	—
成交額		萬
遠期	一三五、五〇	一三五、三五
高	一三五、七五	一三五、〇五
成交額		二五六萬

鈔兌金 鈔兌洋 金兌洋

電報滙兌(十六日)

二時	一三五四〇 九二四五〇
三時	一三五八〇 一三五三〇 九二三〇〇
倫敦銀塊	三一辨士四分一
同期市	三一辨士八分三
紐約銀塊	六八仙四分一
孟買銀塊	七三留比八分三
英美滙兌	四八五仙四分一
日美滙兌	二八弗五六
中美滙兌	四〇弗〇〇
日英滙兌	一志二片八分一
中英滙兌	一志八片八分一
美英滙兌	四八五仙八分一
法英滙兌	七三法郎五一

▲美棉

現貨	一二仙〇〇
五月	一一仙六八
七月	一一仙七三
十月	一一仙四二
十二月	一一仙四九
一月	一一仙五三
三月	一一仙六二

▲印度棉花

奔哥爾	二三八盧比
三平布	二〇九盧比
奧蜀拉	一三八盧比

▲神戶日美

	賣	買
開盤	二八弗二分一	二八弗六分二
收盤	弗一分	弗一分

▲神戶日英

	賣	買
開盤	一志二片六分三	一志二片六分五

商品市場(十六日)

▲匯豐掛牌

匯	一七〇元三角
匯	一先令七辨士六三
匯	三九弗六七五
▲上海標金	八一〇元五角
開盤	八一四元〇角
高盤	七九九元〇角
低盤	八〇六元〇角
最收	

▲上海滙兌

東 賣	一三九元五〇〇
買	一四〇元〇〇〇
英 賣	一先令七辨士六二
買	一先令七辨士八二
美 賣	四〇弗三六二五
買	四〇弗一六七五

▲大阪三品(十六日前場)(棉絲布一捆金票價)

	前場開盤	後場收盤
限月		
四月	一九八、七〇	一九八、六〇
五月	一九九、四〇	一九九、七〇
六月	二〇〇、九〇	二〇〇、四〇
七月	二〇一、一〇	二〇一、〇〇
八月	二〇一、四〇	二〇〇、〇〇

▲大阪三品(十六日後場)(棉絲布一捆金票價)

▲大連股票

錢鈔新品	一〇、一〇	一〇、一〇
豆新期	一四、三〇	一三、五〇
鈔期	一三、五〇	
東新期	一四六、〇〇	一四六、〇〇
高產	九六、六〇	九六、六〇
日新	二七、九〇	

▲神戶豆餅

四月	四、五五 四、五六
五月	四、五六

▲大阪棉花

四月	一九八、九〇
五月	二〇〇、一〇
六月	二〇一、九〇
七月	二〇一、六〇
八月	二〇三、〇〇
九月	二〇二、九〇
十月	二〇二、七〇

▲大阪期米(一石)

現貨 開盤	二六、九〇
定期 開盤	二六、五〇
現貨 收盤	二六、八五
定期 收盤	二六、三〇

▲東京期米(一石)

現 開盤	二九、五九
中	二九、七三
期	二九、七九
現 收盤	二九、五四
中	二九、六八
期	二九、六九

▲仁川期米(一石)

現 開盤	二九、七五
中	二九、九三
期	二九、九八
現 收盤	二九、六九
中	二九、七八
期	二九、七六

▲橫濱生絲(十六日)

	前一節	前二節
限月		
四月	六三〇〇	六三〇〇
五月	六四〇〇	六二九〇
六月	六五〇〇	六三〇〇
七月	六四〇〇	六三六〇
八月	六三〇〇	六三六〇
九月	六二〇〇	六二四〇

▲印度麻袋

藍扛袋	二四盧比〇分〇
綵扛袋	二六盧比八分五
匯兌	七七盧比八分七

北地行市(十六日前場)

▲奉天鈔票兌國幣

現貨	一三三、八〇 一三三、七〇
遠期	一三三、〇〇 一三三、五五
高	一三三、五〇 一三三、四五

▲奉天國幣兌金票

現貨	一一〇、四〇 一一〇、六〇

▲奉天金票兌國幣

遠期	九〇、六〇 九〇、七〇
高	九〇、八〇 九〇、三五

▲哈爾濱國幣兌金票

現貨	九、九〇 一〇、三〇
當限	九、九〇 一〇、三五

▲開原國幣兌金票

現貨	一一〇、三〇 一一〇、三〇

▲新京國幣兌金票

現貨	一一〇、二〇 一一〇、四〇

▲公主嶺國幣兌金票

現貨	一一〇、七〇 一一〇、七〇

▲安東國幣兌金票

現貨	一一〇、六〇

▲哈爾濱大豆(一甫特國幣價)

台匯	一一〇、六〇
大洋	一三七、〇〇
國幣兌大洋	一一〇、一〇
煙台	六三、〇〇
五月	一、一六七五 一、一七〇〇
六月	一、一七五

▲哈爾濱小麥(一甫特國幣價)

五月	一、二九〇〇 一、二七七五
六月	一、二三二五 一、二四七五
七月	一、二五五 一、三五五〇
八月	一、二七〇〇

▲奉天奉票兌金票(十六日後場)

▲奉天鈔票兌國幣

現貨	一三一、三〇 一三一、三〇
定期	一三三、〇〇 一三三、〇〇
高	一三三、〇〇

▲奉天國幣兌金票

現貨	一〇、五〇 一〇、五〇

▲奉天金票兌國幣

定期	九〇、七〇 九〇、六〇
高	九〇、八〇 九〇、六〇

▲安東國幣兌金票 一一〇、三〇

▲新京國幣兌金 一一〇、三〇

▲公主嶺國幣兌金票 一一〇、三〇

▲哈爾濱國幣對金票 一〇、三〇 一〇、三五 一〇、〇〇

●文學大家 張恨水先生 ▲四大創作 ●特價發售 ▲照碼八折

金粉世家 正集六大册 定價五元 續集六大册 定價五元 每集特價四元(寄費每集二角一) (特價以登報之日起一月爲限)

春明外史 正集六大册 定價五元 續集六大册 定價五元 每集特價四元(寄費每集二角一) (特價以登報之日起一月爲限)

落霞孤鶩 ▲全書四册 定價三元五角 (寄費一角四分) ▲特價二元八角 (特價以登報之日起一月爲限)

滿江紅 ▲全書四册 定價三元五角 (寄費一角四分) ▲特價二元八角 (特價以登報之日起一月爲限)

瀋陽 世界書局 發行 鼓樓北 (備有本板外板書目函索即寄)

百利戒煙片

每瓶現洋兩元 輕癮一瓶重癮三瓶

德國百利藥廠出品本藥性質溫平不乾燥不升降不補瀉補氣益血通腸寬胃清火解毒消癖退癮令癮者將至重之癮如敝屣雖下愚亦決定悔悟而返矣

八大特色

一、準能頂癮、又能逐漸戒除、二、決無藥毒、服後決不舌燥、全身發燒、面紅過耳、三、癮除後無大眼花之弊、四、癮除後增進男女生殖機能、定廣子嗣、五、陰天決不犯癮、愈後永無夢遺水瀉之弊、六、癮除後決不想再吸、即有吸者、聞之必作嘔作吐、七、免去注射之苦、倘消毒不完、致有膿瘡之患、八、在短期間內將癮戒除、照常工作

本埠各大藥房均有代售 外埠函購酌加郵費兩角

總經理 奉天小南門裏東路 興記大藥房

大連同樂舞臺 西崗 電話三一九八二

重金禮聘 北平永春社 全體藝員(青年英俊 樹一幟 文武獨有)

三月十六日(夏歷三月十五日星期三)夜演

李萬春 一本雍正劍俠

個人 八義坐禁、童林出世、演武闖牌、課傷老父、訓子別家、落店賣藝、拜師學技、子染病、別師省親、贈鏢下山、掌打雷春、深宵探親、避雪宿府、知遇受職、巡更賞銀、五小鬧

劉斌升 高峰 李慶春 毛慶來 張永良 于德祿 安斌 周官奎 筱永久 劉慶春 邱寶 劉慶清 又宸

老生紅 斗泰淨 十三

星期四夜戲 羊角哀

今古奇觀列國歷史 捨命全交歌舞偉劇

大連汽船出帆

船名	航線	日期
▲大連丸	●開往青島上海	四月二十日
▲奉天丸		四月廿三日
▲大連丸	●開往天津(塘沽)	四月廿七日
▲長平丸		四月十七日
▲天津丸		四月十九日
▲長平丸	●開往安東	四月廿一日
▲天潮丸	●開往龍口	四月十八日
▲龍平丸	●開往營口	四月十八日
▲山西丸		四月十七日
▲河北丸	●開往基隆高雄	四月廿二日
▲山西丸		四月廿三日
▲山東丸	●開往敦賀新潟伏木	五月廿五日
▲河南丸		四月十七日
▲河北丸		四月廿八日
▲遼河丸	●開往芝罘元山清津雄基	四月廿一日
▲日東丸	●開往臺灣	四月十九日

專屬貨客經理店 永和商會 阪神航路 澤山兄弟公司 台灣航路 敷判丸二商會 乘船切符發賣所 大連伊勢町 ジャパンツーリストビユロー

阿波共同汽船(大連出帆)

船名	航線	日期
▲十六共同丸	●開往芝罘威海衛青島	四月十九日
▲廿六共同丸	●開往芝罘威海衛仁川	四月十七日
▲長山丸	●開往天津	四月廿七日
▲長山丸	●開往仁川鎮南浦	四月廿一日
▲十八共同丸	●開往芝罘	四月十七日

大阪商船出帆

船名	航線	日期
▲烏拉爾丸	●開往門司神戶(大阪)	四月十七日
▲哈爾濱丸		四月十八日
▲熱河丸		四月十九日
▲貝加爾丸		四月二十日
▲烏斯利丸		四月廿二日
▲亞米利加丸		四月廿三日
▲吉林丸		四月廿四日
▲扶桑丸		四月廿六日
▲西亞得爾丸		四月廿七日
▲中華丸	●開往台灣	四月十七日
▲大華丸		四月廿八日
▲大華丸	●開往天津	四月廿二日
▲朝熊丸		五月一日
▲志摩丸		五月十七日
▲日東丸	●開往橫濱	四月二十日
▲朝熊丸		五月六日
▲志摩丸		五月廿二日
▲南海丸	●開往紐育	四月廿六日

日清汽船出帆

船名	航線	日期
▲唐山丸	●開往青島上海	四月二十日
▲華山丸		四月廿九日
▲嵩山丸		五月八日
▲蘆山丸		五月十六日

政記輪船出帆

船名	航線	日期
▲永利號	●開往芝罘	四月十九日
▲有利號	●開往龍口	四月十七日
▲公利號	●開往威海衛	四月十七日

日惠通行出帆

船名	航線	日期
▲照國丸	●開往門、宇、尾、今、	四月三十日
▲利通號	●開往仁、芝、威	四月廿一日
▲昌平丸	●開往芝罘	四月十九日

本社電話 社長室(三)二五五一番 經理部(三)二五五三番 編輯部(三)二五五四番